COOL Extreme 2 by CellAllure®

Instructions / Instrucciones

English / Español

Contents

PRECAUTIONS.....2
01. UNDERSTANDING YOUR PHONE.....3
02. REMOVING BACK COVER/BATTERY INSTALLATION.....4
03. INSERTING/REMOVING SIM CARDS.....4
04. GETTING STARTED.....5
05. TOUCH BUTTONS.....6
06. HOME SCREEN.....6
07. SETTINGS MENU.....7
08. MAKING AND RECEIVING CALLS.....8
09. ANSWERING AND REJECTING CALLS.....9
10. SENDING A MESSAGE.....9
11. FOR MULTIMEDIA MESSAGE.....10
12. SOFTWARE KEYBOARD.....10
13. HOW TO CONNECT TO A COMPUTER.....11
14. CONNECTION TO INTERNET.....11
15. MOBILE DATA AND INTERNET CONNECTION.....11
16. BLUETOOTH.....12
17. CAMERA.....12
18. TROUBLE SHOOTING.....13
19. HOW TO INSERT THE SIM CARD & MEMORY CARD...14

Warning

Do not to use the phone while its charging in high voltage

PRECAUTIONS

On the Road
Using a phone while driving is illegal in many countries. Please refrain from using your mobile while driving.

Near Sensitive Electronics or Medical Equipment
Don't use your phone near sensitive electronic equipment – particularly medical devices such as pacemakers – as it could cause them to malfunction. It can also interfere with the operation of fire detectors and other automatic-control equipment.

While Flying
Your phone can cause interference with aircraft equipment. So it's essential you follow airline regulations. And if airline personnel ask you to switch off your phone, or disable its wireless functions, please do as they say.

At a Petrol Station
Don't use your phone at petrol stations. In fact, it's always best to switch off whenever you're near fuels, chemicals or explosives.

Making Repairs
Never take your phone apart. Please leave that to the professionals. Unauthorized repairs could break the terms of your warranty. Don't use your phone if the antenna is damaged, as it could cause injury.

Around Children
Keep your mobile out of children's reach. It should never be used as a toy as this is hazardous.

Near Explosives
Turn off your phone in or near areas where explosive materials are used. Always obey local laws and turn off your phone when requested.

Emergency Calls
To make an emergency call your phone must be turned on and in an area where there's network coverage. Dial the national emergency number and press "Send." Explain exactly where you are and don't hang up until help has arrived.

Working Temperature
The working temperature for the phone is between 0 and 40 degree Celsius. Please don't use the phone outside the range. Using the phone under too high or too low temperature might cause problems.
At very high volume, prolonged listening to a mobile phone can damage your hearing.

1. UNDERSTANDING YOUR PHONE

1	Sensor
2	8MP front camera
3	Speaker
4	Volume up
5	Volume down
6	Power key
7	Touch button/Calling
8	Touch button/Unlock phone
9	Touch button/Camera
10	Flash/Torchlight
11	USB charging port
12	3.5mm headphone jack
13	13MP camera
14	2MP camera
15	Loudspeaker

2. REMOVING BACK COVER/BATTERY INSTALLATION

1. Lift and remove rear case as shown below on the bottom left corner of the phone.
2. Insert the battery matching up the gold terminals on the top left of the battery and clip in place.
3. Reinstall the back cover and click in place.

GENTLY LIFT AND UNCLIP
THE BACK COVER HERE

3. INSERTING/REMOVING SIM CARDS

• Note: Please ensure your phone is powered “OFF” before inserting SIM cards.

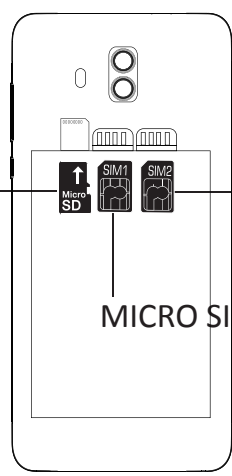

1. SIM Slot 1 takes a standard SIM. Please insert SIM 1 with gold connectors facing “DOWN” as indicated on the phone itself, taking special note of the direction to be inserted. Follow this carefully to avoid damaging your phone or the SIM. Push gently until in place.
2. SIM Slot 2 takes a micro SIM, Note: Please insert SIM 2 with gold connectors facing down as indicated on the phone itself, taking special note of the direction to be inserted, follow this carefully to avoid damaging your phone or the SIM card. Push the SIM gently to lock in place. To remove the SIM cards gently slide the SIM cards downwards.

Inserting/Removing SD Card

- The SD card slot is located next to the SIM card slots near the battery terminals as indicated on the phone itself.
- Gently insert the SD card noting the correct direction as indicated on the phone and push until the SD card clicks in place.
- To remove simply pull gently.

Power ON/OFF

ON

Press the POWER button for a continuous 5 seconds until the phone turns “ON.”

OFF

Press the POWER button for a continuous 5 seconds. A selection menu will appear.

Select “OFF” to power “OFF.”

Other selections are “REBOOT” to restart the mobile and “AIRPLANE MODE” to put the mobile in flight mode.

4. GETTING STARTED

Charging the Battery

The mobile has a rechargeable Polymer battery.

1. To charge, connect the AC power adapter to the micro USB jack on the top side of the mobile.
2. The battery icon shows the battery status and charging status.

3. The mobile can be used even if the battery is being charged.
4. Recharge the battery for at least half an hour if it has been idling for a long time and fails to start itself.
5. Regularly recharge the phone at least once a month.

Disposal of Batteries

The battery contains polluting material. Please hand it in to a recycling centre to dispose of.

5. TOUCH BUTTONS

The button displays a menu of recently opened applications.

The button returns immediately to the main screen.

The button moves back one step to the previous menu/page.

Screen Lock
To lock the phone's screen, simply press the "POWER BUTTON."
Screen Unlock
When the phone is in idle mode, press the "POWER BUTTON" once to wake up the phone.
Screen unlock: To unlock, swipe up as illustrated below:

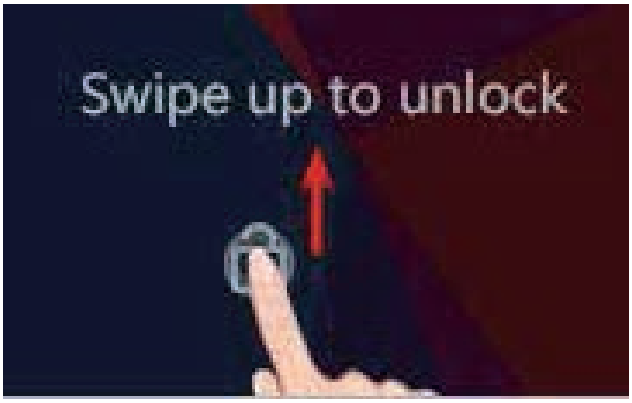

6. HOME SCREEN

The home screen will look similar to the picture opposite. To switch between screens, simply slide your finger left or right across the display.
The status bar and navigation buttons are always visible, no matter which home screen you are currently viewing.
The desktop contains shortcuts to your most-used applications and widgets.
The icon will launch the Application menu.

The status bar displays system information, such as current time, wireless connectivity and battery charge status.
From the home screen, slide your finger from the top of the screen down to the centre to access the notification panel as illustrated below.

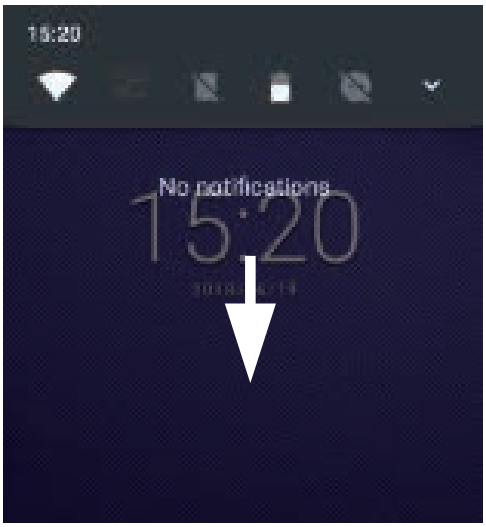

Drag the notification menu down to display the second fast access menu.
Through this menu it is possible to modify the functions such as brightness, auto rotation, Wi-Fi, Bluetooth and more as displayed below.

7. SETTINGS MENU

The settings menu allows you to adjust your phone's system configuration.

• To change settings first press the Settings icon.

• Touch a category title to view further options on the right side of the screen.

- Wi-Fi – Connect to/disconnect from wireless networks, view connection status.
- Data usage – Enable/disable mobile data, view current usage, set mobile data limit. (note: this function is available only on devices supplied with 3G card functionality)
- Bluetooth – Connect or disconnect Bluetooth devices.
- Display – Adjust display settings.
- Smart Gesture Settings – “ON” / “OFF.”
- Audio Profiles – Adjust the various audio settings such as ringtones.
- Prompts and notifications – Adjust various notification settings.
- Storage – View your phone’s internal and external storage settings.
- Battery – View the status of your battery and make adjustments to power consumption.
- Apps – A list of all apps downloaded and running.
- Delete applications – Select apps to delete.
- Location services – Change approximate location detection, improve search results, GPS satellites.
- Security – Adjust phone’s security settings.
- Accounts – Add or remove email and Google™ accounts such as Gmail, Google.
- Language & input – Select Language Add to the dictionary, edit on-screen keyboard settings, vocal search, etc.
- Backup & Reset – Backup and restore data, perform factory reset, etc.
- Date & Time – Set date, time zone, time, clock format etc.
- Accessibility – Set up large text, auto-rotate screen, speak password etc.
- About Phone – Displays information about your phone.

8. MAKING AND RECEIVING CALLS

Once your SIM cards are installed turn on your phone and wait a few minutes for your phone to find a network. Then select the Call icon. Here you can dial a number or select a contact from your stored contacts list to call. You can also view outgoing and incoming calls that have been made, as well as adding or removing contacts.

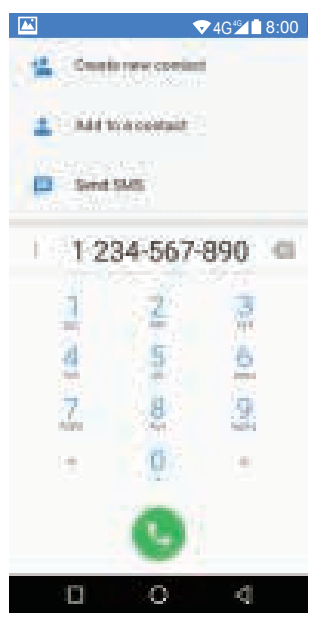

9. ANSWERING AND REJECTING CALLS

To answer a call – Slide your finger to the Green Call answer key.

To reject a Call – Slide your finger to the Red Call End key.
To message – touch the message icon.

10. SENDING A MESSAGE

On the home screen, Messaging , enter message edit interface.

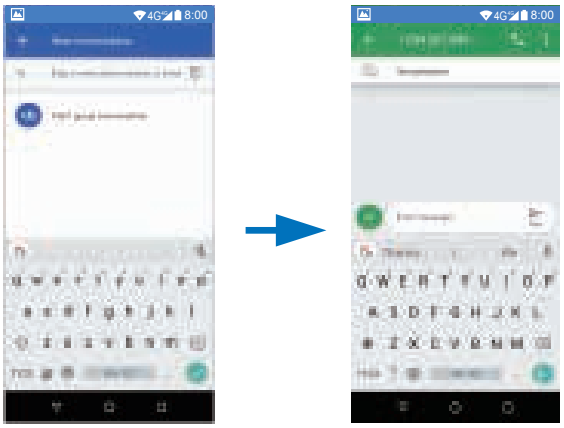

For Text Message

1. Input recipient number on the Type name or number. While you input the number, matching contacts will appear under the bar for you to select.

> Note:
> - Click to open contact search screen and select any contact to add to recipient bar.
> - Please use commas between each recipient.

2. Click Compose to start composing a message.
3. After you finish typing, click Send.

11. FOR MULTIMEDIA MESSAGE

1. Input recipient number on the Type name or number bar.
2. Click Menu > Add Subject, then type the Subject.
3. Click Compose to start composing a message.
4. Click add Attach.

> Note:
> • You can select Capture picture, Pictures, Capture videos, Videos, Record audio, Audio, Contact, Calendar, Slideshow from the attachment list.

5. After you finish typing, click Send.

12. SOFTWARE KEYBOARD

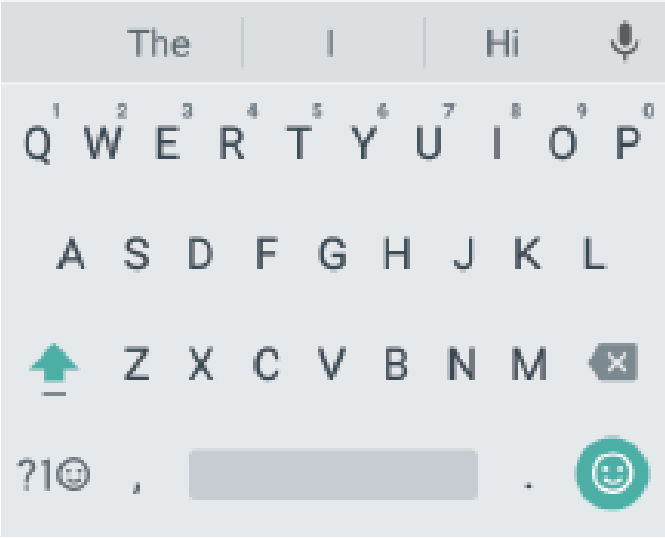

Touchscreen
The touchscreen responds to finger touch.

> Note:
> • Don’t place any object on the touchscreen for it may damage or crush the screen.

Single Click: Single click one icon to choose the icon or option you want.
Long Press: Press and hold an icon to delete or move an icon or app.
Drag: Press the icon and drag it to a different screen.

13. HOW TO CONNECT TO A COMPUTER

Note:
• Turn on your phone before connecting it to a PC by USB cable.

1. Use a USB cable to connect the phone with a computer. The phone will automatically detect a USB connection.
2. A notification will pop up “USB connected” – Select the desired functionality.
3. The PC will detect an external disc named “COOL Extreme 2” this is the internal memory of the phone.
4. The USB connection has been successful.

14. CONNECTION TO INTERNET

Wireless:
1. Select “ Settings”
2. Select “Wi-Fi” and slide OFF to ON status.
3. All detected wireless networks in the area will be listed. Click to select desired wireless connection.
4. Enter network key if necessary.
5. Once connected to a wireless network, settings will be saved.
6. Wireless icon will appear on the taskbar when connected successfully.

Note:
• When the phone detects the same wireless network in the future, the device will connect to the network automatically with the same password record.

15. MOBILE DATA AND INTERNET CONNECTION

Please note: Cell Data may be turned “OFF” from the factory, to allow Data to flow through your network provider. Please turn Cell Data “ON” either from your quick drop down menu or in Settings – Cell Data. You will not be able to access the Internet when Cell Data is “OFF” without being connected to Wi-Fi.

Note: Mobile data chargers apply when this setting is “ON.”

Web Browsing

Connect to the Internet and launch the browser.

16. BLUETOOTH

Select “Settings”, select Bluetooth from “OFF” to “ON.”
Search for the device you would like to pair with and select “PAIR.”
You will see a message “Connected Successfully.”

17. CAMERA

Touch the icon to enter camera mode and the interface is shown as follows:

1. Touch the icon to take a photo.

2. Touch the icon to start camera recording.

3. Touch the icon on the top right to see the previous picture and to delete, share or set it as wallpaper. Click return button to exit camera interface.

4. Touch the icon to switch from front to back camera.

18.TROUBLE SHOOTING

Close Application

When an application is not responding you can manually shut the app down in "**Running Services**" menu. This will ensure the system responds as desired. Please shut down all idle applications to release memory and get the system speed back to normal.

To close the application, click the icon on the shortcut bar to enter the system configuration interface. Select the **Apps** and the interface is shown as follows:

Tap the application you want to close. A pop-up window will be displayed. Tap "Stop" to close that application.

Restore Default Setting

If you want to reset the phone to factory settings and erase all materials, please press **Settings → Backup & Reset → Factory Data Reset**.

19. HOW TO INSERT THE SIM CARD & MEMORY CARD

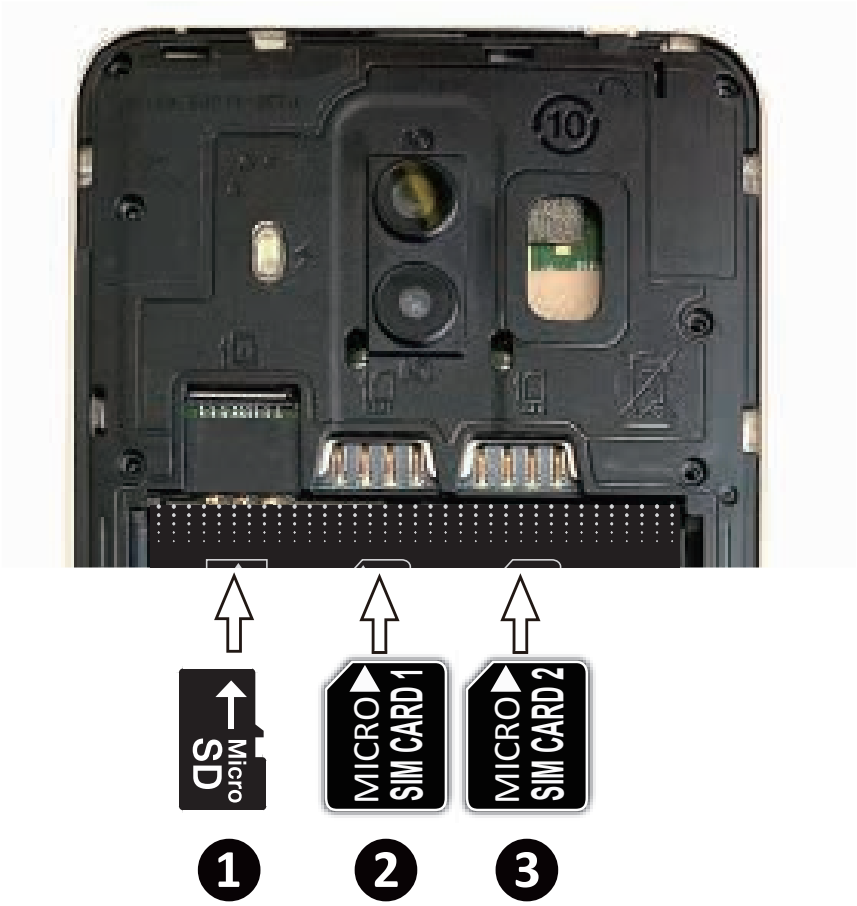

1. MICRO SD card
2. MICRO SIM card 1
3. MICRO SIM card 2

WARNING:
Factory Data Reset setting will delete ALL your data and system configuration as well as any downloaded apps. Please use this function carefully.

SPECIFICATIONS	
CPU/PCB solution:	MTK 6580
Display:	6” FWVGA+IPS touch
SIM card support:	Dual SIM
Memory:	1GB
Storage:	16GB
GSM:	850/900/1800/1900MHz
WCDMA:	850/1700/1900MHz
Wi-Fi:	Yes
Front camera:	5MP
Rear camera:	13+2MP
Bluetooth:	Yes
GPS:	Yes
SD card support:	Up to 64GB
Charger:	Telephone 4.25V Input: 100-240V 50/60 Hz, 0.2A Output: DC 5.0V 1A ca
USB:	Micro USB
Audio jack:	3.5mm jack
Battery capacity (mAh):	2200mAh Li-Ion battery
Supplied accessories:	1 Handset, 1 Battery, 1 Charger, 1 Data cable, 1 Headset, 1 User manual, 1 Screen protector.
OS:	Android™ 8.1 (Go edition)
Other:	FM radio, Flashlight.

Images used are for illustration purposes only and may differ from actual product. Restrictions Apply.

Thank you for your purchase of the CellAllure®COOL Extreme 2 Smartphone.

Google and Android are trademarks of Google LLC.

FCC Statement

1. This device complies with Part 15 of the FCC Rules. Operation is subject to the following two conditions:
(1) This device may not cause harmful interference.
(2) This device must accept any interference received, including interference that may cause undesired operation.
2. Changes or modifications not expressly approved by the party responsible for compliance could void the user's authority to operate the equipment.
NOTE:
This equipment has been tested and found to comply with the limits for a Class B digital device, pursuant to Part 15 of the FCC Rules. These limits are designed to provide reasonable protection against harmful interference in a residential installation.
This equipment generates uses and can radiate radio frequency energy and, if not installed and used in accordance with the instructions, may cause harmful interference to radio communications. However, there is no guarantee that interference will not occur in a particular installation. If this equipment does cause harmful interference to radio or television reception, which can be determined by turning the equipment off and on, the user is encouraged to try to correct the interference by one or more of the following measures:
Reorient or relocate the receiving antenna.
Increase the separation between the equipment and receiver.
Connect the equipment into an outlet on a circuit different from that to which the receiver is connected.
Consult the dealer or an experienced radio/TV technician for help.

SAR Information Statement

Your wireless phone is a radio transmitter and receiver. It is designed and manufactured not to exceed the emission limits for exposure to radiofrequency (RF) energy set by the Federal Communications Commission of the U.S. Government. These limits are part of comprehensive guidelines and establish permitted levels of RF energy for the general population. The guidelines are based on standards that were developed by independent scientific organizations through periodic and thorough evaluation of scientific studies. The standards include a substantial safety margin designed to assure the safety of all persons, regardless of age and health. The exposure standard for wireless mobile phones employs a unit of measurement known as the Specific Absorption Rate, or SAR. The SAR limit set by the FCC is 1.6 W/kg. * Tests for SAR are conducted with the phone transmitting at its highest certified power level in all tested frequency bands. Although the SAR is determined at the highest certified power level, the actual SAR level of the phone while operating can be well below the maximum value. This is because the phone is designed to operate at multiple power levels so as to use only the power required to reach the network. In general, the closer you are to a wireless base station antenna, the lower the power output. Before a phone model is available for sale to the public, it must be tested and certified to

the FCC that it does not exceed the limit established by the government adopted requirement for safe exposure. The tests are performed in positions and locations (e.g., at the ear and worn on the body) as required by the FCC for each model. The highest SAR value for this model phone when tested for use at the ear is 0.2ϕнW/Kg and when worn on the body, as described in this user guide, is 0.5y5W/Kg(Body-worn measurements differ among phone models, depending upon available accessories and FCC requirements). The maximum scaled SAR in hotspot mode is мϕooϕW/Kg. While there may be differences between the SAR levels of various phones and at various positions, they all meet the government requirement for safe exposure. The FCC has granted an Equipment Authorization for this model phone with all reported SAR levels evaluated as in compliance with the FCC RFexposure guidelines. SAR information on this model phone is on file with the FCC and can be found under the Display Grant section of http://www.fcc.gov/ oet/fccid after searching on
FCC ID: 2AAE9CAPHG55 Additional information on Specific Absorption Rates (SAR) can be found on the Cellular Telecommunications Industry Asso-ciation (CTIA) web-site at http://www.wow-com.com. * In the United States and Canada, the SAR limit for mobile phones used by the public is 1.6 watts/kg (W/kg) averaged over one gram of tissue. The standard incorporates a sub-stantial margin of safety to give additional protection for the public and to account for any variations in measurements.

Body-worn Operation

This device was tested for typical body-worn operations. To comply with RF exposure requirements, a minimum separation distance of 10mm must be maintained between the user's body and the handset, including the antenna. Third-party belt-clips, holsters, and similar accessories used by this device should not contain any metallic components. Body-worn accessories that do not meet these requirements may not comply with RF exposure requirements and should be avoided. Use only the supplied or an approved antenna.

Contenido

PRECAUCIONES.....17
01. CONOCE EL TELÉFONO.....18
02. REMOVER LA CUBIERTA TRASERA/INSTALACIÓN DE LA BATERÍA.....19
03. INSERTAR/EXTRAER TARJETA SIM.....19
04. INTRODUCCIÓN.....20
05. BOTONES TÁCTILES.....21
06. PANTALLA INICIO.....21
07. MENU AJUSTES.....22
08. HACER Y RECIBIR LLAMADAS.....23
09. RESPONDER Y RECHAZAR LLAMADAS.....24
10. ENVÍAR UN MENSAJE.....24
11. MENSAJES MULTIMEDIA.....25
12. SOFTWARE DEL TECLADO.....25
13. CÓMO CONECTARSE A UNA COMPUTADORA.....26
14. CONEXIÓN A INTERNET.....26
15. DATOS MÓVILES y CONEXIÓN A INTERNET.....26
16. BLUETOOTH.....27
17. CÁMARA.....27
18. SOLUCIÓN DE PROBLEMAS.....28
19. COMO INSERTAR LA TARJETA SIM Y LA TARJETA DE MEMORIA.....29

Advertencia

No utilizar el teléfono mientras se está cargando en alto voltaje.

PRECAUCIONES

En el camino
Utilizar un teléfono mientras conduce es ilegal en muchos países. Por favor absténgase de utilizar su teléfono móvil mientras conduce.

Equipos electrónicos o equipo médico cercano.
No utilice su teléfono cerca de equipos electrónicos – dispositivos médicos como marcapasos especialmente, ya que podría causar un mal funcionamiento del mismo. También pueden interferir con el funcionamiento de los detectores de fuego y otros equipos de control automático.

Mientras viaja
Su teléfono puede causar interferencia con equipos del avión. Por lo que es esencial seguir las regulaciones de la aerolínea, cuando el personal de la aerolínea pide apagar el teléfono o desactivar las funciones inalámbricas, por favor, hágalo.

En una gasolinera
No utilice el teléfono en estaciones de servicio. De hecho, siempre es mejor tenerlo apagado cuando estás cerca de combustibles, productos químicos o explosivos.

En una reparación
Nunca desmonte el teléfono. Por favor déjeselo a los profesionales. Reparaciones no autorizadas podrían anular los términos de la garantía. No utilice el teléfono si la antena está dañada, ya que podría causar lesiones.

Alrededor de los niños
Mantenga su móvil fuera del alcance de los niños. Nunca debe ser utilizado como un juguete ya que es peligroso.

Explosivos cercanos
Apague su teléfono en o cerca de áreas donde se utilizan materiales explosivos. Siempre obedezca las leyes locales y apague su teléfono cuando se le solicite.

Llamadas de emergencia
Para hacer una llamada de emergencia el teléfono debe estar encendido en un área donde haya cobertura de red. Marque el número nacional de emergencia y pulse “Enviar.” Explicar exactamente donde estás y no colgar hasta que haya llegado la ayuda.

Temperatura del teléfono
La temperatura de operación del teléfono es entre 0 y 40 grados Celsius. Por favor, no utilice el teléfono fuera de este rango. Usar el teléfono en temperatura demasiado alta o demasiado baja puede causar problemas. Escuchar a volumen muy alto su teléfono móvil durante periodos prolongados, puede dañar su oído.

1. CONOCE EL TELÉFONO

1	Sensores
2	Cámara Frontal de 8MP
3	Auricular
4	Subir Volumen
5	Bajar Volumen
6	Tecla de encendido
7	Botón táctil/ Llamando
8	Botón táctil / Desbloquear teléfono
9	Botón táctil /Cámara
10	Flash principal
11	Puerto de carga USB
12	Entrada para el auricular 3.5mm
13	Cámara de 13MP
14	Cámara de 2MP
15	Altavoz

2. REMOVER LA CUBIERTA TRASERA/INSTALACIÓN DE LA BATERÍA

1.Levante y retire la tapa trasera como se muestra abajo en la esquina inferior izquierda del teléfono.
2.Inserte la batería emparejando los terminales dorados en la parte superior izquierda de la batería y presionando hasta que quede en su lugar.
3.Vuelva a instalar la tapa trasera y haga clic para que quede en su lugar.

LEVANTE Y SAQUE CUIDADOSAMENTE
LA CUBIERTA AQUI

3. INSERTAR/REMOVER SIM CARDS

- Nota: por favor, asegúrese de que su teléfono esté “APAGADO” antes de . insertar las tarjetas SIM.

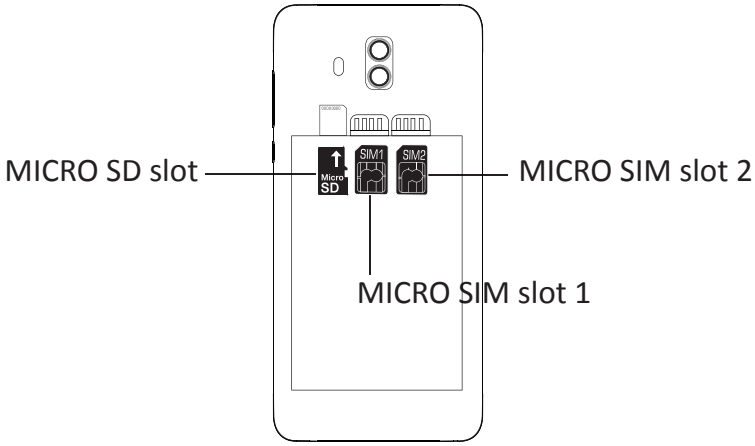

1. La Ranura SIM 1 está diseñada para una SIM estándar. Por favor, inserte la SIM 1 con los conectores dorados hacia abajo como se indica en la imagen superior, tomando en cuenta la dirección de la SIM que se insertará. Insértela con cuidado para evitar dañar su teléfono o la tarjeta SIM. Empuje la SIM suavemente hasta que quede en su lugar.
2. La Ranura SIM 2 está diseñada para una micro SIM. Por favor inserte la SIM 2 con los conectores dorados hacia abajo como se indica en la imagen superior, tomando en cuenta la dirección de la SIM a insertarse Insértela con cuidado para evitar dañar el teléfono o la tarjeta SIM. Empuje la SIM suavemente hasta que quede en su lugar. Para quitar la tarjeta SIM deslice suavemente hacia abajo.

Insertar o quitar la tarjeta del Micro SD

- La ranura para la tarjeta Micro SD se encuentra al lado de las ranuras de las tarjetas SIM cerca de los terminales de la batería como se indica en el propio teléfono.
- Inserte suavemente la tarjeta Micro SD señalando la dirección correcta como se indica en el teléfono y presione hasta que la tarjeta del Micro SD quede en su lugar.
- Para quitar simplemente tire suavemente la tarjeta.

ENCENDIDO

Pulse el botón de encendido durante 5 segundos hasta que el teléfono se encienda.

APAGADO

Presione el botón de encendido durante 5 segundos. Aparecerá un menú de selección para el cual:

Seleccione “APAGAR” para apagar su teléfono.

Otras opciones son “REINICIAR” para reiniciar el móvil y el “Modo avión” para poner el móvil en modo de vuelo.

4. INTRODUCCIÓN

Carga de la batería

El móvil tiene una batería recargable de polímero.

1. Para la carga, conecte el adaptador de corriente al micro conector USB en la parte superior del móvil.
2. El icono de batería muestra el estado de la batería y estado de carga.

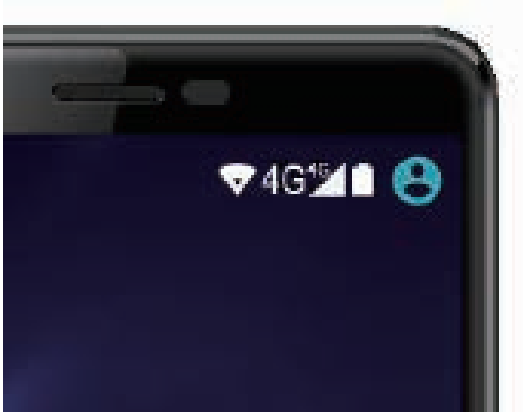

3. El móvil se puede utilizar incluso si la batería se está cargando.
4. Recargue la batería durante al menos media hora si el teléfono ha estado apagado por mucho tiempo y no prende por sí mismo.
5. Recargue la batería del teléfono al menos una vez al mes.

Desecho de baterías

La batería contiene material contaminante para el ambiente. Para desecharla, favor de entregarla en un centro de reciclaje.

5. BOTONES TÁCTILES

El Botón muestra un menú de aplicaciones recientemente abiertas.

El Botón retorna inmediatamente a la pantalla principal.

El Botón retrocede un paso hacia la página de menú anterior.

Bloqueo de pantalla
Para bloquear la pantalla del teléfono, simplemente pulse la tecla “ENCENDIDO.”
Pantalla de desbloqueo
Cuando el teléfono está en modo inactivo, presione el botón “ENCENDIDO” una vez para activar el teléfono.
Pantalla de desbloqueo: Para desbloquear, realice un movimiento como se muestra en la ilustración:

6. PANTALLA INICIO

La pantalla de inicio se verá similar a la imagen mostrada. Para cambiar entre pantallas, simplemente deslice el dedo de izquierda a derecha en la pantalla.
La barra de estado y navegación siempre serán visibles, no importa que pantalla de inicio está viendo.
El escritorio contiene accesos directos a tus aplicaciones más usadas y widgets.
El icono iniciará el menú de aplicaciones.

La barra de estado muestra información del sistema, tal como hora, conectividad inalámbrica y estado de carga de batería.
Desde la pantalla principal, deslice su dedo desde la parte superior de la pantalla hasta el centro para acceder al panel de notificación tal como se ilustra a continuación.

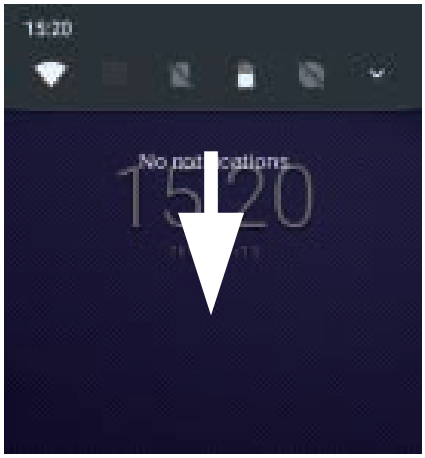

Arrastre el menú de notificación hacia abajo para mostrar el segundo menú de acceso rápido.
A través de este menú es posible modificar las funciones como el brillo, rotación automática, Wi-Fi, Bluetooth y mucho más como se muestra a continuación.

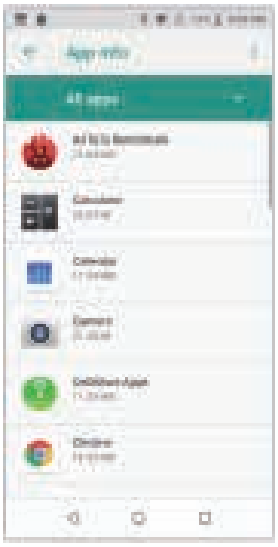

7. MENÚ DE AJUSTES

El menú de ajustes o configuración le permite modificar la configuración del sistema de su teléfono.

1. Para cambiar la configuración, primero presione el ícono Configuración .

2. Toque un título de categoría para ver más opciones en la parte derecha de la pantalla.

- Uso de datos: Activar o desactivar los datos móviles, uso actual, establecer el límite de uso de datos móviles (Nota: esta función sólo está disponible en dispositivos de funcionalidad 3G).
- Bluetooth: Conectar o desconectar los dispositivos Bluetooth.
- Pantalla: Configuración de la pantalla.
- Configuración para Smart Gesture: Activar o desactivar la función.
- Perfiles de audio: Ajustar las diferentes configuraciones de audio como tonos de llamada.
- Avisos y notificaciones: Configurar avisos y notificaciones
- Almacenamiento: Administrar y configurar el uso del almacenamiento interno y externo del teléfono.
- Batería: Configurar y monitorear el estado de la batería.
- Aplicaciones: Listado de todas las aplicaciones instaladas y su configuración.
- Eliminar aplicaciones: Desinstalar aplicaciones del sistema.
- Servicios de localización: Activar o desactivar funciones de localización GPS.
- Seguridad: Ajustes de seguridad del teléfono.
- Cuentas: Agregar o eliminar cuentas de correo electrónico de Google y Gmail.
- Lenguaje y entrada: Seleccionar idioma, agregar diccionarios, configurar el teclado en pantalla, búsqueda por voz, etc.
- Copia de seguridad y restauración: Configuración de las copias de seguridad y restablecimiento de fábrica.
- Fecha y hora: Establecer fecha, horario, formato del reloj, etc.
- Accesibilidad: Configuración de tamaño del texto, rotación de pantalla automática, reconocimiento de voz, etc.
- Acerca del teléfono: Muestra información sobre su teléfono.

8. HACER Y RECIBIR LLAMADAS

Una vez instaladas sus tarjetas SIM encienda el teléfono y espere unos minutos para que su teléfono entre a una red. Seleccione el icono de llamada .
Aquí puede marcar un número o seleccionar un contacto de tu lista de contactos almacenados para llamar. También puede ver las llamadas salientes y entrantes que se han realizado, así como agregar o eliminar contactos.

9. RESPONDER Y RECHAZAR LLAMADAS

Para contestar una llamada, deslice el dedo a la tecla de respuesta de color verde.

Para rechazar una llamada, deslice el dedo a la tecla fin de llamada de color rojo.
Para mensajes, toque el icono de mensaje.

10. ENVIAR UN MENSAJE

En la pantalla de inicio, Mensajería , se introducirá a la interfaz de editar un mensaje.

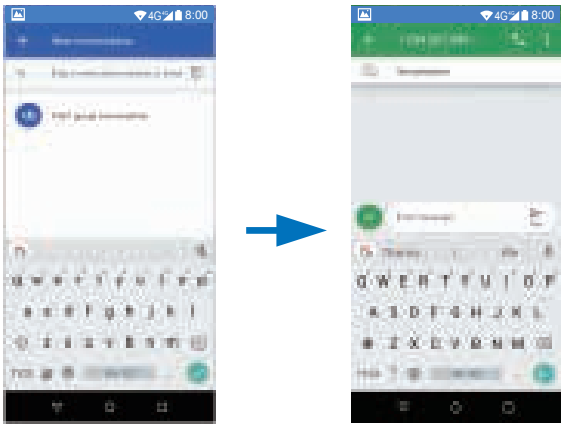

Para mensajes de texto

1. Ingrese el número o nombre de receptor en la barra de destinatario, mientras inserta el número, contactos que coincidan con los datos, aparecerán debajo de la barra para seleccionar.

   Nota:
   - Haga clic para abrir la pantalla de búsqueda de contacto y seleccione cualquier contacto para añadir a la barra de destinatario.
   - Si va a enviar a más de un destinatario, utilice comas entre cada uno de ellos para separarlos.

2. Haga clic en redactar para comenzar a componer un mensaje.
3. Cuándo termine de escribir, haga clic en enviar.

11. MENSAJES MULTIMEDIA

1. Ingrese el número o nombre de receptor en la barra de destinatario, mientras inserta el número, contactos que coincidan con los datos, aparecerán debajo de la barra para seleccionar.
2. Haga clic en Menú > Agregar tema, a continuación, escriba el asunto.
3. Haga clic en redactar para comenzar a componer un mensaje.
4. Haga clic para agregar adjuntar para agregar archivos adjuntos.

> Nota:
> • Puede seleccionar imagen, fotos, captura de videos, Videos, grabar audio, sonido, contacto, Calendario, presentación de diapositivas de la lista adjuntos.

5. Cuando termine de escribir, haga clic en enviar.

12. SOFTWARE DEL TECLADO

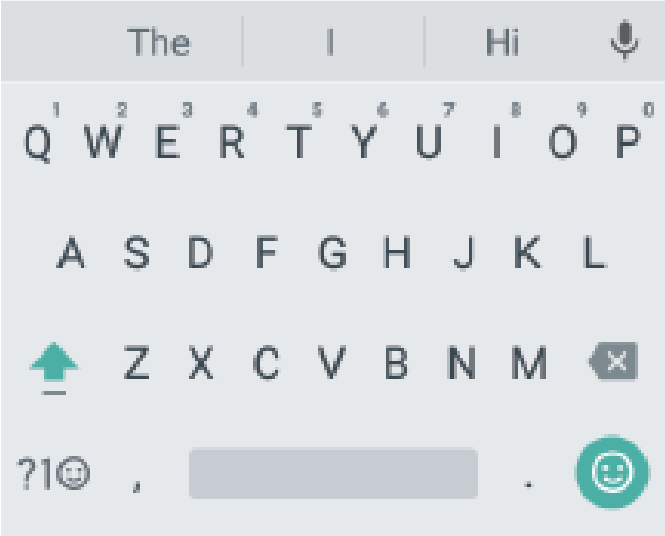

Pantalla táctil
La pantalla táctil responde al toque del dedo.

> Nota:
> • No coloque ningún objeto sobre la pantalla táctil porque puede dañar o Quebrar la pantalla.

1 Solo clic: Solo haga clic en un icono para seleccionar el icono o la opción que desee.
Pulsación larga: Presione y mantenga presionado un icono para borrar o mover un icono o aprox.
Arrastre: Pulse el icono y arrástrelo a una pantalla diferente.

13. CÓMO CONECTARSE A UNA COMPUTADORA

Nota:
Encienda el teléfono antes de conectarlo a una computadora a través de cable USB.

1. Utilice un cable USB para conectar el teléfono con un ordenador. El teléfono detecta automáticamente una conexión USB.
2. Una notificación aparecerá “USB conectado” – seleccione la funcionalidad deseada.
3. El PC te detecta un disco externo llamado "COOL Extreme 2" está es la memoria
interna del teléfono.
4. La conexión de USB ha sido exitosa.

14. CONEXIÓN A INTERNET

Wireless:
1. Seleccione “Configuración.”
2. Selecciona “Conexión Wi-Fi” y deslice “apagado” o “encendido.”
3. Todas las redes inalámbricas detectadas en el área se enlistarán. Haga clic para seleccionar la conexión inalámbrica deseada.
4. Introduzca la clave de red si es necesario.
5. Una vez conectado a una red inalámbrica, la configuración se guardará.
6. El icono Wireless aparecerá en la barra de tarea cuando se conecta con éxito.

Nota:
- Cuando el teléfono detecta en el futuro la misma red inalámbrica, el dispositivo se conectará a la Red automáticamente con el mismo registro de contraseña.

15. DATOS MÓVILES Y CONEXIÓN A INTERNET

Nota: La opción de datos puede venir apagada de fábrica, para permitir que
La conexión de datos sea a través de su proveedor de red. Por favor, encienda la opción de su menú rápido deslizando de arriba a abajo o en el menú de configuración “DATOS.”
Usted no podrá acceder a Internet cuando la opción de datos esté “APAGADO” y sin estar conectado tampoco a una red Wi-Fi.
Nota: Los cargos por uso de datos móviles pueden aplicar cuando la opción “Encendido” se encuentre seleccionada.

Navegación por la web
Conectarse a Internet y poner en marcha el navegador.

16. BLUETOOTH

Seleccione “Configuración” --- Seleccione Bluetooth a “ENCENDIDO.”
Buscar el dispositivo que desea conectar y seleccione "EMPAREJAR.”
Usted verá un mensaje “Conectado correctamente.”

17. CÁMARA

Toque el icono para entrar en modo de cámara y la interfaz se muestra como lo siguiente:

1. Toca el icono de para tomar una foto.

2. Toca el icono de para iniciar la grabación de la cámara.

3. Toca el icono de en la parte superior derecha para ver la imagen anterior y borrar, compartir o definirlas como papel tapiz. Haga clic en volver para salir de cámara interfaz .

4. Toca el icono de para cambiar entre cámara frontal y cámara trasera.

18. SOLUCIÓN DE PROBLEMAS

Cerrar aplicación

Cuándo una aplicación no responde, usted puede cerrarla manualmente en el menú de “Servicios Activos/Corriendo.” Esta opción asegurará que el sistema responda cómo es debido.

Por favor cierre todas las aplicaciones para liberar memoria y hacer que la velocidad del sistema vuelva a la normalidad.

Para cerrar la aplicación, haga clic en el icono en la barra de acceso directo para entrar en el interfaz de configuración del sistema. Seleccione la aplicación y la interfaz se mostrara como lo siguiente.

Toque la aplicación que desea cerrar. Se mostrará una ventana emergente. Pulse “Detener” para cerrar la aplicación.

Restaurar la configuración predeterminada

Si desea restablecer el teléfono a valores de fábrica y borrar todos los Contenidos, por favor Presione **Configuración → Respaldo & Restauración → Restablecer datos de fábrica.**

19. CÓMO INSERTAR LA TARJETA SIM Y LA TARJETA DE MEMORIA

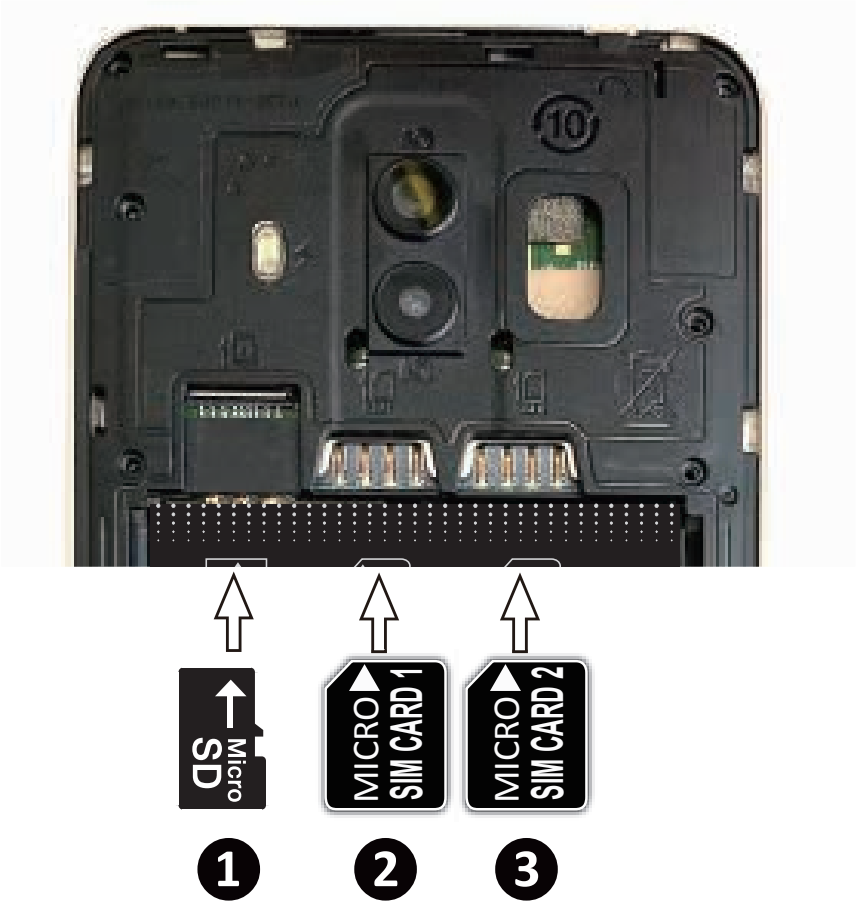

1. Tarjeta de memoria
2. Tarjeta SIM 1
3. Tarjeta SIM 2

ALERTA:
Restablecer Datos de Fábrica borrará toda la información en el sistema al igual que configuraciones y Aplicaciones descargadas. Por favor use esta función **cuidadosamente.**

ESPECIFICACIONES	
CPU:	MTK 6580
Pantalla:	6” FWVGA IPS táctil
Soporte tarjeta SIM:	Doble SIM
Memoria:	1GB
Almacenaje:	16GB
GSM:	850/900/1800/1900MHz
WCDMA:	850/1700/1900MHz
Wi-Fi:	SI
Cámara Frontal:	5MP
Cámara Trasera	13+2MP
Bluetooth:	SI
GPS:	SI
Soporta Tarjeta SD	Hasta 64GB
Cargador:	Características Eléctricas: Teléfono 4.25V Entrada: 100-240V 50/60 Hz, 0.2A Salida: DC 5.0V ca 1A
USB:	Micro USB
Audio jack:	3.5mm jack
Capacidad Batería (mAh):	Li-Ion 2200 mAh de alto desempeño
Accesorios Incluidos:	1 Auricular, 1 Batería, 1 Cargador, 1 Cable de Conexión, 1 Manos Libres, 1 Manual de Usuario, 1 Protector de Pantalla.
OS:	Android™ 8.1 (Go edition)
Otros:	Radio FM, Literna.

Las imágenes utilizadas son sólo con fines ilustrativos y pueden diferir del producto real. Aplican Restricciones.

Gracias por preferir CellAllure®.
Esperamos que disfrute su nuevo smartphone COOL Extreme 2.

Google and Android are trademarks of Google LLC.

Declaración FCC

El dispositivo cumple las Normas FCC, Parte 15. La operación está sujeta a dos condiciones: (1) El dispositivo no debe causar interferencia perjudicial, y (2) el dispositivo debe aceptar cualquier tipo de interferencia que reciba, incluyendo aquella que pueda causar una operación no deseada.

Cualquier cambio o modificación que se realice en este aparato sin la aprobación expresa de la parte responsable de la conformidad puede anular la capacidad del usuario para utilizar el aparato.

NOTA: Este equipo ha sido probado para comprobar que cumple los límites establecidos en los dispositivos digitales de Clase B, según el apartado 15 del reglamento FCC. Estos límites se han establecido para proporcionar una protección razonable contra las interferencias perjudiciales en una instalación doméstica.

Este equipo genera, usa e irradia energía de radiofrecuencia, y si no se instala y se usa de acuerdo con las instrucciones, puede causar interferencias perjudiciales en las comunicaciones por radio. Sin embargo no existe garantía de que no se produzcan interferencias en una instalación en concreto. Si el equipo produjera interferencias perjudiciales en la recepción de radio o TV, lo que se puede comprobar encendiendo y apagando el equipo, recomendamos al usuario que intente corregir dichas interferencias adoptando una o más de las siguientes medidas:

Reorientar o recolocar la antena receptora.
Aumentar la distancia entre el equipo y el receptor.
Conectar el equipo a un enchufe o circuito distinto al que esté conectado el receptor.
Solicitar ayuda al vendedor o a un técnico cualificado de radio/TV.

Información de la declaración SAR

El teléfono móvil es un transmisor y receptor de radio. Está diseñado y fabricado para no exceder los límites de emisión según la exposición a la energía de radiofrecuencia (RF) establecidos por la Comisión Federal de Comunicaciones de los EE.UU. (FCC). Estos límites forman parte de pautas exhaustivas y establecen los niveles de energía de radiofrecuencia permitidos para el público en general. Las pautas se basan en normas desarrolladas por organizaciones científicas independientes, mediante evaluaciones periódicas y completas de estudios científicos. Las normas contemplan un margen considerable de seguridad para proteger a todas las personas, independientemente de la edad o estado de salud. La norma que rige la exposición de teléfonos móviles emplea una unidad de medida conocida como índice de absorción específica o índice SAR. La FCC ha

establecido el límite del índice SAR en 1.6 W/kg.* Las pruebas del índice SAR se realizan usando posiciones normales de funcionamiento, especificadas por la FCC, mientras el teléfono transmite a su máximo nivel certificado de potencia en todas las bandas de frecuencia sometidas a prueba. Si bien el índice SAR se determina en base al máximo nivel de potencia certificado, el nivel real de este índice durante el funcionamiento del teléfono puede encontrarse muy por debajo del valor máximo. Esto se debe a que el teléfono está diseñado para funcionar a múltiples niveles de potencia, de manera que sólo use la energía necesaria para alcanzar la red. En general, mientras más cerca se encuentre una persona a la antena de una estación base inalámbrica, menor será el nivel de potencia. Antes de que se pueda ofrecer un modelo de teléfono al público, la FCC debe probarlo y certificar que su funcionamiento no excede los límites establecidos por el gobierno en cuanto a una exposición segura. Las pruebas se realizan en las posiciones y los lugares (por ejemplo, en la oreja y las partes del cuerpo) indicados por la FCC para cada modelo. El valor SAR más alto para este modelo de teléfono cuando se prueba para su uso en el oído es 0.2фнW/Kg y cuando se lleva puesto en el cuerpo, como se describe en esta guía del usuario, es 0.5y5W / Kg (Las medidas de uso del cuerpo difieren entre los modelos de teléfono, dependiendo de los accesorios disponibles y los requisitos de la FCC). El SAR máximo escalado en modo punto de acceso es мфооф W / Kg. Si bien puede haber diferencias entre los niveles de SAR de varios teléfonos y en varias posiciones, todos cumplen con los requisitos gubernamentales de exposición segura. La FCC ha autorizado el uso de este modelo de teléfono a todos los niveles del índice SAR evaluados, dado que cumple con las pautas de emisión de radiofrecuencia de la FCC. La información sobre el índice SAR de este modelo de teléfono se encuentra archivada en la FCC y puede encontrarse en la sección de concesión de información ("Display Grant") en http://www.fcc.gov/oet/fccid después de buscar el ID de la FCC: 2AAE9CAPHG55. Encontrará información adicional sobre los índices SAR en el sitio web de la Asociación Industrial de Telecomunicaciones Celulares en http://www.wow-com.com. * En los Estados Unidos y Canadá, el límite del índice SAR para el uso público de teléfonos móviles es 1.6 vatios/kg (W/kg), como promedio calculado por gramo de tejido. La norma contempla un margen considerable de seguridad para conferir protección adicional al público y compensar cualquier variación en las medidas.

Operación mientras se lleva en el cuerpo

Este dispositivo fue probado para operaciones típicas de uso corporal. Para cumplir con los requisitos de exposición a RF, debe mantenerse una distancia de separación mínima de 10 mm entre el cuerpo del usuario y el auricular, incluida la antena. Los clips, fundas y accesorios similares de terceros utilizados por este dispositivo no deben contener componentes metálicos. Los accesorios usados por el cuerpo que no cumplan con estos requisitos pueden no cumplir con los requisitos de exposición a RF y deben evitarse. Utilice únicamente la antena suministrada o aprobada.

COOL Extreme2

by CellAllure®

www.cellallure.com

CellAllure
CellAllureMX

CellAllure

CellAllure
CellAllureMX

CellAllure