MS1812 User Manual
Page 1 - FRONT
420 x 297 mm

iDance®

HEADQUARTER:
iDance Audio H.K.
Unit L, 6/F., MG Tower,
133 Hoi Bun Road,
Kwun Tong, Kowloon,
Hong Kong

iDance Europe:
iDance Germany -
RBM Trading GmbH
Beckedorfer Str 13,
21218 Seevetal,
Germany

iDance USA:
Thunderball Marketing Inc.
10 Cragwood Road
Avenel, New Jersey 07001
USA

Copyrights 2020 iDance Distribution Limited - All Rights Reserved

www.idanceaudio.com

MS1812 LIVE STATION MIXER

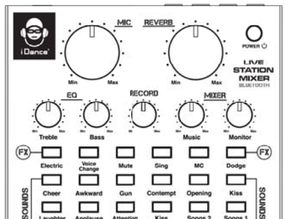

- User Manual
- Mode d'emploi
- Bedienungsanleitung
- Gebruikershandleiding
- Manual del usuario
- Manuale dell'utente
- Manual do utilizador
- Brugsanvisning

ENGLISH • FRANÇAIS • DEUTSCH • NEDERLANDS • ESPAÑOL • ITALIANO • PORTUGUESE • DANISH

Thanks for your Purchase of iDance MS1812, Please read the manual with attention before utilization	Merci de 'achat de votre iDance MS1812, bien lire ce manuel avant son utilisation	Herzlich bedankt voor het aanschaffen van de iDance MS1812, lees de handleiding a.u.b. zorgvuldig door vóór ingebruikname	Vielen Dank, dass Sie sich für iDance MS1812 entschieden haben. Bitte lesen Sie die Bedienungsanleitung vor der Verwendung aufmerksam durch.
Gracias por comprar el iDance MS1812. Lea atentamente el manual antes de utilizarlo	Grazie per avere acquistato iDance MS1812, leggere attentamente il manuale prima dell'uso.	Obrigado por ter adquirido a iDance MS1812. Leia atentamente o manual antes da utilização	Tak fordi du valgte at købe denne iDance MS1812. Læs vejledningen omhyggeligt inden ibrugtagning

This product meets the essential requirements of Directive 2014/53/EU. • Ce produit répond aux exigences essentielles de la directive 2014/53/EU. • Dit product voldoet aan de essentiële vereisten van Richtlijn 2014/53/EU. • Dieses Produkt erfüllt die grundlegenden Anforderungen der Richtlinie 2014/53/EU. • Este producto cumple con los requisitos esenciales de la Directiva 2014/53/EU. • Este produto está de acordo com os requisitos essenciais da Diretiva 2014/53/UE. • Questo prodotto soddisfa i requisiti essenziali della Direttiva 2014/53/EU. • Dette produkt opfylder de væsentlige krav i direktiv 2014/53/EU.

This product complies with the requirements of the Europe • Ce produit est conforme aux exigences de l'Europe • Uit product voldoet aan de vereisten van Europa • Dieses Produkt entspricht den Anforderungen von Europa • Este producto cumple con los requisitos de Europa • Questo prodotto è conforme ai requisiti dell'Europa • Este produto cumpre os requisitos da Europa • Dette produkt opfylder kravene i Europa

Manufacturer by iDance • Fabriqué par iDance • Gefabriceerd door iDance • Hergestellt von iDance • Fabricado por iDance • Prodotto da iDance • Fabricado por iDance • Fremstillet den iDance

http://www.idanceaudio.com/documentation/declarationofconformity/

WARNING • AVERTISSEMENT • WAARSCHUWING • WARNUNG • ADVEFTENCIA • ATTENZIONE • AVISO • ADVARSEL

WARNING: TO REDUCE THE RISK OF FIRE OR SHOCK, DO NOT EXPOSE THIS PRODUCT TO RAIN OR MOISTURE / AVERTISSEMENT: POUR RÉDUIRE LE RISQUE D'INCENDIE OU DE CHOC ÉLECTRIQUE, N'EXPOSEZ PAS CE PRODUIT À LA PLUIE OU À L'HUMIDITÉ / WAARSCHUWING: OM HET RISICO OP BRAND OF SCHOK TE VERMINDEREN, DIT PRODUCT NIET BLOOTSTELLEN AAN REGEN OF VOCHT / WARNUNG: UM FEUER ODER SCHOCK ZU VERMEIDEN, SETZEN SIE DIESES PRODUKT NICHT REGEN ODER FEUCHTIGKEIT AUS / ADVERTENCIA: PARA REDUCIR EL RIESGO DE INCENDIO O DESCARGAS ELÉCTRICAS, NO EXPONGA ESTE PRODUCTO A LA LLUVIA NI A LA HUMEDAD / AVVERTENZA: PER RIDURRE IL RISCHIO DI INCENDIO O SCOSSA, NON ESPORRE QUESTO PRODOTTO ALLA PIOGGIA O ALL'UMIDITÀ / AVISO: DE MODO A REDUZIR O RISCO DE INCÊNDIO OU CHOQUE, NÃO EXPONHA ESTE PRODUTO A CHUVA OU HUMIDADE / ADVARSEL: FOR AT REDUCERE RISKOEN FOR BRAND ELLER STØD, UDSÆT IKKE DETTE PRODUKT FOR REGN ELLER FUGT

CAUTION / MISE EN GARDE / VOORZICHTIGHEID / VORSICHT / PRECAUCIÓN / ATTENZIONE / ADVARSEL

RISK OF ELECTRIC SHOCK DO NOT OPEN / RISQUE DE CHOC ÉLECTRIQUE NE PAS OUVRIR / RISICO VAN ELEKTRISCHE SCHOK NIET OPEN DOEN / RISIKO EINES ELEKTRISCHEN SCHLAGES NICHT OFFNEN / RIESGO DE SHOCK ELÉCTRICO NO ABRIR / RISCHIO DI SCOSSA ELETTRICA NON APRIRE / RISCO DE CHOQUE ELÉTRICO, NÃO ABRIR / RISIKO FOR ELEKTRISK STØD, MÅ IKKE ÅBNES

CAUTION: TO REDUCE THE RISK OF FIRE OR SHOCK, DO NOT REMOVE COVER OR BACK. NO USER-SERVICEABLE PARTS INSIDE. REFER SERVICING TO QUALIFIED PERSONNEL / ATTENTION: POUR RÉDUIRE LE RISQUE D'INCENDIE OU D'ÉLECTROCUTION, NE RETIREZ PAS LE COUVERCLE OU L'ARRIÈRE. AUCUNE PIÈCE RÉPARABLE PAR L'UTILISATEUR. CONTACTER UN SERVICE AU PERSONNEL QUALIFIÉ / VOORZICHTIG: OM HET RISICO OP BRAND OF SCHOKKEN TE VERMINDEREN, VERWIJDER DE DEKKING OF DE ACHTERKANT NIET. GEBRUIKER DOOR GEBRUIKERS ONDERHOUDEN ONDERDELEN. RAADPLEEG SERVICE AAN GEKWALIFICEERD PERSONEEL / ACHTUNG: UM DIE GEFAHR EINES FEUERS ODER EINES SCHOCKES ZU VERMEIDEN, ENTFERNEN SIE KEINE ABDECKUNG ODER RÜCKSEITE. INNEN KEINE BENUTZERWARTBAREN TEILE. WARTEN SIE AUF QUALIFIZIERTES PERSONAL / PRECAUCIÓN: PARA REDUCIR EL RIESGO DE INCENDIO O DESCARGAS ELÉCTRICAS, NO RETIRE LA CUBIERTA O LA PARTE POSTERIOR. NO HAY PIEZAS QUE PUEDAN SER REPARADAS POR EL USUARIO DENTRO. REFERIR SERVICIO ALPERSONAL CUALIFICADO / ATTENZIONE: PER RIDURRE IL RISCHIO DI INCENDI O DI SCOSSA, NON RIMUOVERE IL COPERCHIO OI RETI. NELLE PARTI DI SERVIZIO UTENTE ALL'INTERNO. FARE RIFERIMENTO ALLA MANUTENZIONE DI PERSONALE QUALIFICATO / ADVERTÊNCIA: DE MODO A REDUZIR O RISCO DE INCÊNDIO OU CHOQUE, NÃO REMOVA A TAMPA OU A FARTE TRASEIRA. NÃO EXISTEM PEÇAS REPARÁVEIS PELO UTILIZADOR NO INTERIOR. A MANUTENÇÃO DEVE SER FEITA POR PESSOAL QUALIFICADO / ADVARSEL: FOR AT REDUCERE RISIKOEN FOR BRAND ELLER STØD, MÅ DU IKKE FJERNE DÆKSLET ELLER BAGSIDEN. DER ER INGEN DELE INDENI, DER KAN SERVICERES AF BRUGEREN. KONTAKT KVALIFICERET PERSONALE

The lightning flash with arrowhead symbol inside an equilateral triangle is intended to alert User of the presence of un-insulated "hazardous voltage" within the product's enclosure, which may be of sufficient magnitude to induce a risk of electric shock to persons. / Le symbole de l'éclair avec une flèche dans un triangle équilatéral est destiné à alerter l'utilisateur de la présence de tension dangereuse dans le boîtier, qui peut être d'une ampleur suffisante peut induire un risque de choc électrique. / Het uitroepteken binnenin een driehoek is ter om de gebruikers aan te geven dat er belangrijke reparatie en onderhoud instructies te vinden zijn. Deze kunt u vinden in de handleiding sie bij dit product zit. / Der Blitz innerhalb des gleichschenkligen Dreiecks weist die Benutzer auf die Anwesenheit nicht isolierter gefährlicher Spannung innerhalb der Hülle des Produkts. Diese kann stark genug sein um ein Elektroschock bei Menschen zu verursachen. / El signo de exclamación dentro de un triángulo equilátero está para alertar usuarios de la presencia de instrucciones importantes de operación y mantenimiento en la literatura acompañando al producto. / Il simbolo di un punto esclamativo all'interno di un triangolo equilatero avvisa l'utente della presenza di importanti istruzioni di funzionamento e manutenzione (riparazione) nella documentazione allegata al prodotto. / O símbolo do raio que termina numa ponta de seta, dentro de um triângulo equilátero, destina-se a avisar o utilizador da presença de "tensão perigosa" não isolada no interior do produto, suficientemente forte para apresentar o risco de choque elétrico. / Lynet med pilespidssymbolet i en ligesidet trekant er beregnet til at advare brugeren om tilstedeværelsen af uisoleret "farlig spænding" inden i produktets kabinet, som kan være af en tilstrækkelig styrke til at medføre risiko for elektrisk stød for personer.

The exclamation mark inside an equilateral triangle is intended to alert user of the presence of the important operating and maintenance (servicing) instructions in the literature accompanying the product. / Le point d'exclamation dans un triangle équilatéral est destiné à alerter l'utilisateur de la présence de maintenance dans le manuel de l'utilisateur. / Het flash teken binnenin een driehoek geeft aan dat er een gevaarlijk voltage aan de binnenkant van het product zit. Deze kan gevaarlijk genoeg zijn om een stroomstoot te geven aan de gebruiker. / Das Ausrufungszeichen innerhalb des gleichschenkligen Dreiecks weist die Benutzer auf wichtige Anweisungen zu Bedienung und Pflege des Produkts hin. / El símbolo de rayo con flecha está para alertar al usuario de la presencia de un "voltaje dañino" no aislado dentro del producto, que puede llegar a ser de una magnitud suficiente para dar un choque de corriente a una persona. / Il simbolo del lampo appuntito all'interno di un triangolo equilatero avvisa l'utente della presenza di correnti non isolate con "tensione pericolosa" all'interno della custodia del prodotto, che hanno intensità sufficiente a esporre le persone al rischio di scariche elettriche. / O ponto de exclamação dentro de um triângulo equilátero destina-se a alertar o utilizador para a presença de instruções de operação e manutenção importantes na literatura que acompanha o produto. / Udtrådstegnet i en ligssidet trekant er beregnet til at advare brugeren om tilstedeværelsen af vigtige betjenngs- og vedligeholdelsesinstruktioner i den litteratur, der ledsager produktet.

NOTES / Remarque / Nota / ANMERKUNGEN / Notas / NOTE / NOTAS / NOTER:

Please do not attempt to open the back cover or power adapter as opening or removing the covers may expose you to dangerous voltage or other hazards, and it will also cause the restricted servicing to be disabled: There are no user servicing components inside. / Veuillez ne pas ouvrirle couvercle arrière de l'appareil ou l'adaptateur secteur car l'ouverture ou le retrait des couvercles peut vous exposer à des tensions dangereuses ou autres dangers, et annulera également votre garantie. Il n'y a pas de pièce réparable à l'intérieur de l'appareil. / Probeer niet om de achterkant of de power adapter te openen omdat u zich blootstelt aan ker gevaarlijk voltage of andere gevaren. Uw garantie zal dan ook vooryl zijn. Er zijn geen gebruikersvriendelijke objecten in de binnenkant. / Bitte versuchen Sie nicht die hintere Seite der Hülle oder das Netzteil zu öffnen. Beim Öffnen der Hülle gehen Sie ein gefährliches Schockrisiko ein, und Sie können dabei auch den Lautsprecher beschädigen. Es befinder sich keine Einstellungsinstrumente für Nutzer innerhalb der Hülle. / Por favor no intente abrir la tapadera trasera o el adaptador de corriente ni abrir o quitar la tapadera. ya que puede ponerse en contacto con voltajes peligrosos u otros peligros. y también hará que se rompa su uso restringido: No hay componentes para el servicio del usuario en el interior. / Mai tentare di aprire il coperchio posteriore o l'alimentatore elettrico, poiché l'apertura o la rimozione delle coperture può esporre l'utente a tensioni elettriche pericolose o altri rischi. inoltre possono indicare tentativi di riparazione non autorizzati: L'unità non contiene componenti riparabili dall'utente al suo interno. / Não tente abrir a tampa traseira ou o adaptador de alimentação, pois abrir ou remover as tampas poderá expor o utilizador à tensão perigosa ou outros perigos, para além de causar a desativação da manutenção restrita: Não existem peças reparáveis pelo utilizador no interior. / Forsøg ikke at åbne bagdækslet eller strømadapteren, da en åbning eller fjernelse af disse kan udsætte dig for farlig spænding eller andre farer. Det vil også medføre, at garantien bortfalder. Der er ingen komponenter, der kan serviceres af brugeren, indeni.

NOTES / Remarque / Nota / ANMERKUNGEN / Notas / NOTE / NOTAS / NOTER:

This digital apparatus does not exceed the Class B limits for radio noise emissions from digital apparatus as set out in the Radio Interference Regulations of Industry Canada. These limits are designed to provide reasonable protection against harmful interference in a residential installation. / Cet appareil numérique ne dépasse pas les limites de la classe B pour les émissions de bruit radio émises par appareils numériques comme indiqué dans le règlement sur les interférences radio de l'Industrie Canada. Ces limites sont conçues pour fournir une protection raisonnable contre les interférences nuisibles dans une installation habituelle. / Dit apparaat overschrijdt niet de B Klasse limieten voor radio storingen emissies voor digitale apparaten als aangegeven in de Radio Interference Regulations of Industry Canada. Deze limieter zijn er om er voor te zorgen dat er geen schadelijke radio storingen worden uitgestoten in residentiële area's. / Dieses digitale Gerät überschreitet nicht die Grenzwerte der Klasse B für Funkstörungen aus digitalen Geräten, wie in den Anforderungen des RIRIC (Radio Interference Regulations of Industry Canada) festgelegt. Diese Grenzwerte wurden festgelegt um einen angemessenen Schutz vor schädlichen Störungen in Wohngebieten zu gewährleisten. / Este aparato digital no supera los límites de clase B de emisiones de ruido de radio, tal como indicado en las Regulaciones de Industria de Interferencia de radio de Canadá. Estos límites están diseñados para ofrecer una protección racional en contra de peligrosas interferencias en una instalación residencial. / Il presente dispositivo digitale non supera i limiti di emissione radio per gli apparecchi digitali di Classe B, stabiliti nei Regolamenti Canadesi sulle Interferenze Radio nell'Industria. Tali limiti sono stati definiti per fornire ragionevoli livelli di protezione contro interferenze dannose nelle installazioni residenziali. / Este aparelho digital não excede os limites de Classe B para as emissões de ruído de rádio a partir de aparelhos digitais, como definido nos Regulamentos das Interferências Rádio da Indústria do Canadá. Estes limites visam fornecer uma protação razoável contra interferência prejudicial numa instalação residencial. / Dette digitale apparat overskrider ikke klasse B-grænserne for radiostøjemissioner fra digitale apparater, som angivet i "Radio Interference Regulations of Industry Canada". Disse grænser er designet til at give rimelig beskyttelse mod skadelig interferens i boliger.

NOTES / Remarque / Nota / ANMERKUNGEN / Notas / NOTE / NOTAS / NOTER:

- Reorient or relocate the receiving antenna. / Réorienter ou déplacer l'antenne de réception. / Verander de antenne van postie. / Richten Sie die Antenne aus. / Vuelva a orientar o mueva la antena de recepción. / Potrebbe essere necessario riorientare o riposizionare l'antenna ricevente. / Reoriente ou reposicione a antena recetora. / Drej eller flyt den modtagende antenne.
- Increase the separation between the equipment and the receiver. / Augmenter la distance entre l'équipement et le récepteur. / Zet het apparaat verder van de zender af. / Vergrößern Sie den Abstand zwischen Gerät und der Empfänger. / Separe más la equipación del receptor. / Aumentare la distanza tra il dispositivo e il ricevitore. / Aumente a separação entre o equipamento e o ncetor. / Øg adskillelsen mellem udstyret og modtageren.
- Connect the equipment into an outlet on a circuit different from that to which the receiver is connected. / Brancher l'équipement dans une prise sur un circuit différent de celui sur lequel le récepteur est branché. / Sluit het apparaat aan een andere stroomcircuit dan dat waar de zender. / Stecken Sie das Gerät und den Empfänger an unterschiedliche Steckdosen. / Conecte la equipación a un enchufe diferente al que está enchufado el receptor. / Collegare l'apparecchio a una presa appartenete a un circuito diverso rispetto a cuello cui è collegato il ricevitore / Ligue o equipamento a uma tomada elétrica num circuito diferente daquele ao qual o recetor está ligado. / Slut udstyret til en stikkontakt på et andet kredsløb end det, som modtageren er tilsluttet.
- Consult the dealer or an experienced radio/TV technician for assistance. / Consulter le revendeur ou un technicien radio/TV expérimenté pour assistance. / Vraag aan uw dealer of een ervaren radio/TV technicus voor assistentie. / Fragen Sie Ihren Verkäufer oder einen erfahrenen Fernsehtechniker nach Rat. / Consulte el vendedor o un técnico con experiencia en radio/TV para asistencia. / Consultare il proprio rivenditore o un tecnico radio/TV qualificato per ulteriore assistenza. / Consulte o revendedor ou um técnico qualificado de rádio/TV para obter assistência. / Kortakt forhandleren eller en erfaren radio-/tv-tekniker, og bed om hjælp.

IMPORTANT SAFETY INSTRUCTIONS • INSTRUCTIONS IMPORTANTE DE SECURITE • BELANGRIJKE VEILIGHEID INSTRUCTIES • WICHTIGE SICHERHEITSHINWEISE • INSTRUCCIONES DE SEGURIDAD IMPORTANTES • IMPORTANTI ISTRUZIONI DI SICUREZZA • INSTRUÇÕES DE SEGURANÇA IMPORTANTES • VIGTIGE SIKKERHEDSINSTRUKTIONER

1. Read these instructions. / Lire les instructions. / Lees deze instruties. / Leser Sie diese Anleitungen. / Lea estas instrucciones. / Leggere le presenti istruzioni. / Leia estas instruções. / Læs disse instruktioner.
2. Keep these instructions. Heed all warnings. / Garder les instructions. / Bewaar deze instructies. Let op alle waarschuwingen. / Verstauen und behalten Sie diese Anleitungen. / Guarde estas instrucciones. Lea todas las precauciones. / Conservare le presenti istruzioni. Prestare attenzione a tutte le avvertenze. / Guarde estas instruções. Cumpra todos os avisos. / Gem disse instruktioner. Følg alle advarsler.
3. Follow all instructions. / Tenir compte des avertissements. / Volg deze instructies. / Beachten Sie die Warnung. / Siga todas las instrucciones. / Rispettare tutte le istruzioni. / Siga todas as instruções. / Følg alle instruktioner.
4. Do not use this apparatus near water. / Suivre toutes les instructions. / Gebruik dit apparaat niet dichtbij water. / Befolgen Sie die Anleitungen. / No use este aparato cerca del agua. / Non usare il presente apparecchio in prossimità di acqua. / Não utilize este ciparelho perto de água. / Brug ikke dette apparat i nærheden af vand.
5. Clean only with dry cloth. / Ne pasutiliser l'appareil près de l'eau. / Maak alleen schoon met een droge doek. / Benutzer Sie dieses Gerät nicht in der Nähe von Wesser. / Solo lo limpie con toallas secas. / Servirsi solo di panni asciutti per la pulizia. / Limpe o apenas com um pano seco. / Rengør kun med tør klud.
6. Do not block any ventilation openings. / Nettoyer uniquement avec un chiffon sec. / Bedek geen ventilatie openingen. / Säubern Sie das Gerät nur mit einem trockenen Tuch. / No Bloquee ninguna apertura de ventilación. / Non ostruire le aperture di ventilazione. / Não obstrua as aberturas de ventilação. / Undgå at blokere ventilationsåbningerne.
7. Install in accordance with the manufacturer's instructions. / Ne pas bloquer les ouvertures de ventilation. Installer en suivant les instructions du fabricant. / Installeer volgens de aanwijzingen van de fabrikant. / Blockieren Sie keine der Belüftungsausgänge. Installieren Sie das Gerät in Übereinstimmung mit den Anleitungen des Herstellers. / Instale acorde con las instrucciones del fabricante. / Installare in base alle istruzioni del produttore. / Efetue a instalação de acordo com as instruções do fabricante. / Placér i overensstemmelse med producentens instruktioner.
8. Do not install near any heat sources such as radiators, heat registers, stoves, or other apparatus (including amplifiers) that produce heat. / Ne pas installer près des sources de chaleurs tels que radiateur, four, ou tout autre appareil (y compris les amplificateurs) qui produit de la chaleur. / Installeer niet in de buurt van hitte bronnen zoals radiatoren, fornuizen of andere apparaten zoals speakers. / Installieren Sie das Gerät nicht in der Nähe von Wärmequellen (Heizung, Feuer) oder anderen Geräten die Hitze produzieren (Verstärker). / No lo instale cerca de ninguna fuente de calor como radiadores, registros de calor, horno u otros aparatos (incluyendo amplificadores) que producen calor. / Non installare l'apparecchio in prossimità di fonti di calore qual termosifoni, bocchette di mandata, stufe e altri dispositivi (inclusi amplificatori) che producono calore. / Não instale junto a fontes de calor como radiadores, termostatos, fogões ou outros aparelhos (incluindo amplificadores) que produzam calor. / Placér ikke i nærheden af varmekilder, som fx radiatorer, varmeovne, ovne eller andre apparater (inklusive forstærkere) der producerer varme.
9. Do not defeat the safety of the polarized of the polarized or grounding-type plug. A polarized plug has two blades with one wider than the other. A grounding type plug has two blades and a third grounding prong. The wide blade or the third prong are provided for your safety. If the provided plug does not fit into your outlet, consult an electrician for replacement of the obsolete outlet. / Ne pas retirer la sécurité de la prise de terre. Une fiche polarisée possède deux lames dont une est plus large que l'autre. Une prise de terre possède deux lames et une broche de terre. La lame large ou la troisième broche est prévues pour votre sécurité. Si la fiche fournie ne rentre pas dans votre prise. consultez un électricien pour faire remplacer la prise obsolète. / Let op het type stopcontact dat nodig is dit product aan te sluiten. Als deze niet helzelfde is vraag dan aan een elektricien voor hulp. / Lassen Sie sich nicht von der Wahl der Steckdose verwirren. Sollte der gelieferte Stecker nicht benutzbar mit Ihrer Steckdose sein, verständigen sie einen Elektriker damit er Ihre veraltete Steckdose austauscht. / No se equivoque con que enchufe usa. Un enchufe polarizado tiene dos hojas, uno más ancho que el otro. Un enchufe de tierra tiene dos hojas y una clavija de tierra. La hoa ancha de la tercera clavija está para su seguridad. Si el enchufe proporcionado nose puede usar en su enchufe, consulte un electricista para reemplazar su enchufe obsoleto. /Non rimuovere le sicure delle spine polarizzate o con messa a terra. Una spina polarizzata è dotata di due connettori uno più largo dell'altro. Una spina con messa a terra è dotata cei due connettori standard più un terzo poo di messa a terra. Il connettore più largo e il terzo polo sono presenti per la sicurezza dell'utente e non vanno rimossi. Se la spina in dotazione non si adatta alla presa presa di corrente, consultare un elettricista qualificato per provvedere alla sostituzione della presa obsoleta. / Não descure os procedimentos de segurança das fichas polarizadas ou com pinc de aterramento. Uma ficha polarizada tem duas lâminas, uma mais larga que a outra. Uma ficha com pino de aterramento tem duas lâminas e um terceiro pino de aterramento. A lâmina larga ou o terceiro pino são fornecidos para a segurança do utilizador. Se a ficha fornecida não for adequada para a sua tomada elétrica, consulte um eletricista para substituição da tomada obsoleta. / Fjern eller tilsidesæt ikke sikringen på det polariserede eller jordforbundne stik. Et polariseret stik har to ben, hvor det ene er bredere end den anden. Et stik med jordforbindelse har to ben og et trodje til jordforbindelse. Det brede ben eller det tredje ben er der for din sikkerheds skyld. Hvis det medfølgende stik ikke passer ind i stikkontakten, skal du kontakte en elektriker for at udskifte den forældede stikkontakt.
10. Protect the power cord from being walked on or pinched particularly at plugs convenience receptacles, and the point where they exit from the apparatus. / Ne pas piétiner ou pincer le cordon d'alimentation, en particulier au niveau des fiches, des prises et où ils sortent de l'appareil. / Zorg ervoor dat er niet op de stroomkabel wordt gelaaan of dat deze wordt beschadigd. / Schützen Sie die Stromkabel so, dass man nicht auf sie treten kann oder sie einklemmen kann, besonders an den Steckdosen und wo sie aus dem Gerät herauskommen. / Proteja el cable de corriente de ser pisoteado y dañado especialmente en los enchufes, y donde salen del aparato. / Proteggere il cavo di alimentazione perché non sia calpestato o teso accessivamente dalle spine, alle prese a muro o dalla uscite dall'apparecchio. / Proteja o cabo elétrico para que não seja pisado ou entalado, principalmente junto das tomadas nos componentes e no ponto de saída do aparelho. / Sørg for, at netledningen ikke tilsyr trådt på eller klemt, især ved diverse stik og sammenføninger samt der, hvor ledningerne kommer ud af apparatet.
11. Only use attachments/accessories specified by the manufacturer. / Utiliser uniquement les accessoires spécifiés par le fabriquant. / Gebruik alleen officiële accessoires die door de fabrikant worden aangegeven. / Benutzen Sie nur Zubehör das von dem selben Hersteller hergestellt wurde. / Solo use accesorios especificados por el fabricante. / Usare solo dispositivi di collegamento/accessori indicati dal produttore. / Utilize apenas ligações/acessórios especificados pelo fabricante. / Brug kun udstyr/tilbehør, der er specificeret af producenten.
12. Use only with the cart, stand, tripod, bracket, or table specified by the manufacture, or sold with the apparatus. When a cart is used, use caution when moving the cart/apparatus combination to avoid injury from tip-over. Portable Cart Warning / Utiliser uniquement avec un chariot, un trépied, une console ou une table spécifié par le fabricant. ou vendu avec l'appareil.Lorsqu'un chariot est utilisé, déplacer l'ensemble chariot/appareil avec prudence afin d'éviter les blessures en cas de chutes. / Wanneer u het product bewegt dient u er dan met de bijgevoegde kar bewegen zm schade te voorkomen. / Benutzen Sie das Gerät nur mit dem Wagen, Stativ, Halterung und Tisch die vom selben Verkäufer hergestellt wurden oder mit dem Gerät kamen. Wenn Sie einen Wagen benutzen, achten Sie darauf, dass Sie das Gerät nicht zu viel bewegen, um Beschädi gung durch einen Sturz zu verhindern. Trennen Sie dieses Gerät währenc Gewittern oder wenn es für längere Zeit nicht benutzt wird. / Use solo con el carro, trpode, bracket, o mesa especificada por el fabricante, o vendido junto al producto. Cuando use un carro, tenga cuidado al mover el aparato y carro para evitar daños al caerse. Aviso de Carro Portátil. / Usare solo carretti, sostegni, basi, staffe o tavoli indicati dal produttore o in dotazione con l'apparecchio. In caso di utilizzo di carrello, prestare attenzione agli spostamenti del sistema carrello/apparecchio per evitare di farsi male a causa di ribaltamenti del sistema. Avviso sul carrello portatile / Utilize apenas com o carrinho, pedestal, tripé, suporte ou mesa especificados pelo fabricante ou vendidos com o aparelho. Quando é utilizado um carrinho, mova o conjunto carrinho/aparelho com cuidado para evitar lesões devido à queda do mesmo. Aviso para o carrinho de transporte. / Må kun bruges med vogn, stativ, holder, bestøg eller bord, der er specificeret af producenten eller er solgt sammen med apparatet. Hvis der bruges en vogn, skal man være ovsigtig, når man flytter vognen med enheden for at undgå personskader, såfremt noget vælter. Advarsel ifm. transportabel vogn.
13. Unplug this apparatus during lightning storms or when unused for long periods of time. / Débrancher l'appareil pendant l'orage ou lorsqu'il n'est pas utilisé pendant une longue période. / Sluit het apparaat af als er sprake is van onweer of als u het product niet meer gebruikt. / Überlassen Sie jede Wartung einem qualifizierten Servicemitarbeiter. Überlassen Sie alle Vorkehrungen dem professionellen Serviceperson. Reparaturen sind nötig, wenn das Gerät auf irgendeine Weise beschädigt wurde, ein Objekt in das Gerät hineingefallen ist, einen Wasserschaden hat oder es nicht korrekt funktioniert. / Desconecte este aparato durante tormentas o cuando no se uso durante largos periodos de tiempo. / Disconnettere l'unità dalla presa elettrica in caso di temporali oper period prolungati di inutilizzo. / Deslige este aparelho da tomada durante trovoadas ou quando não o utilizar durante períodos prolongados. / Tag enhedens stik ud af stikkontakten i tordenvejr, eller når den ikke bruges i længere perioder.
14. Refer till servicing to qualified service personnel. Servicing is required when the apparatus has been damaged in any way such as power-supply cord or plug is damaged, liquid has been spilled or objects have fallen into the apparatus, the apparatus has been exposed to rain or moisture does not operate normally. or has been dropped. / Confier toutes réparations à un personnel qualifié. Une réparation est nécessaire lorsque l'appareil a été endommagé, cordon d'alimentation ou la fiche endommagé, liquide renversé ou objets tombés dans l'appareil, l'appareil a été exposé à la pluie ou à l'humidité, ne fonctionne pas normalement ou est tombé. / Laat reparaties en onderhoud alleen aan ervaren personeel over. Dit is nodig als de kabel beschadigd is, er vloeistoffen zijn gemorst of het apparaat gebroken is of niet meer werkt. / Das Gerät sollte nicht kleinen Mengen von Flüssigkeiten ausgesetzt sein und es dürfen keine Objekte gefüllt mit Wasser auf ihm platziert werden. / Deje todos los arreglos a personal de servico profesional. Reparaciones son necesitadas cuanco el aparato ha sido dañado de cualquier manera como daño en el adaptador de corriente, daño de agua o si algún objeto ha caído dentro del aparato. el aparato ha sido expuesto a lluvia o humedad y no funciona de manera correcta, o ha caído. / Per le riparazioni rivolgersi esclusivamente a personale qualificato. L'unità richiede riparazioni in caso presenti danni di qualunque tipo, ad esempio al cavo di alimentazione o alla spina, danni causati da versamento di liquidi o caduta di oggetti sull'apparecchio, esposizione dello stesso a pioggia o umidità, o ancora in caso di caduta. / Todas as operações de manutenção deverão ser efetuadas por pessoal qualificado. É necessária manutenção quando o aparelho tiver sido danificado de qualquer forma, como, por exemplo, o cabo ou a tomada de alimentação estão danificados, foi entonado líquido ou caíram objetos dentro do aparelho, este foi exposto a chuva ou humidade, não funciona normalmente ou foi deixado cair. / Henvis al service til kvalificeret servicepersonale. Service er påkrævet, hvis apparatet beskadiges på nogen måde. Det kan fx være, at strømforsyningskablet eller stikket er beskadiget, der er spildt væske eller fast genstande ned i apparatet, at apparatet har været udsat for regn eller fugt, at det ikke fungerer normalt eller er blevet tabt.
15. The apparatus shall not be exposed to dripping or splashing and no objects filled with liquids, such as vases, shall be placed on the apparatus. / L'appareil ne doit pas être exposé à des gouttes ou à des éclaboussures et aucun objet rempli de liquide, tels que vases, ne doi être posé sur l'appareil. / Geen objecten gevuld met vloeistoffen bovenop het apparaat plaatsen. / Die Batterie darf nicht exzessiver Hitze ausgesetzt werden wie Sonne, Feuer oder ähnliches. / El aparato no deberá ser expuesto a pequeñas cantidades de liquidos, ni se podrá colocar ningún objeto lleno de agua por encima. / L'apparecchio non deve essere esposto a sgocciolamenti o schizzi d'acqua e, allo stesso modo, non si devono appoggiare su di esso oggetti contenenti liquidi, ad esempiovasi. / O aparelho não deverá ser exposto a pingos ou salpicos e não deverão ser colocados objetos cheios de líquidos, como jarras, em cima do aparelho. / Apparatet må ikke udsættes for dryp eller stænk, ligesom ingen genstande, der indeholder væsker, som fx vaser, må placeres på det.
16. The battery shall not be exposed to excessive heat such as sunshine, fire or the like. / La prise secteur est utilisée comme un dispositif de déconnexion et doit rester facilement accessible. / De batterij kan niet blootgesteld worden aan vuur of veel zonlicht. / Die wichtigsten Absatzmärkte werden verwendet werden, um das Gerät zu trennen. / La batería no podrá ser expuesta a calor excesiva tal como el sol, fuego o parecidos. / La batteria non deve essere esposta a calore eccessivo, ad esempio alla luce solare o a fiamme libere. / A bateria não deverá ser exposta a calor excessivo, como a luz solar, chamas ou semelhantes. / Batteriet må ikke udsættes for overdreven varme, som fx fra solskin, ild eller lignende.
17. The MAINS plugs used as the disconnect device, which shall remain readily operable. / L'appareil doit être connecté à une prise secteur avec prise de terre. / De MAINS plug wordt gebruikt om het apparaat af te sluiten. / Die Netzstecker, die als Trennvorrichtung verwendet werden, müssen leicht zu bedienen sein. / Los enchufes principales serán usados para desconectar el dispositivo. / Le spine elettriche uste per la disconnessione dell'apparecchio, devono essere agevolmente raggiungibili. / As fichas de alimentação utilizadas quando o dispositivo está desligado, deverão manter-se sempre operacionais. / De StHdM-stik, der bruges som frakoblingsenhed, skal altid være let tilgængelige.

ENGLISH	FRENCH	GERMAN	DUTCH	SPANISH	ITALIAN	PORTUGUESE	DANISH
Specifications	Caractéristiques	Spezifikationen	Specificaties	Especificaciones	Specifiche	Especificações	Specifikationer
USB SOUNDCARD built-in with HighQuality Audio Preamp	CARTE SON USB intégrée avec préampli audio de haute qualité	Eingebaute USB-SOUNDCARD mit hochwertigem Audio-Vorverstärker	USB SOUNDCARD ingebouwd met hoogwaardige audiovoorversterker	TARJETA DE SONIDO USB incorporada con preamplificador de audio de alta calidad	USB SOUNDCARD integrata con preamplificatore audio di alta calidad	USB SOUNDCARD integrado com pré-amplificador de áudio de alta qualidade	USB SOUNDCARD indbygget med højkvalitets lydforstærker
RECORDING OUTPUT + MONITOR CONTROL	SORTIE D'ENREGISTREMENT + CONTRÔLE ÉTIQUMONITEUR	AUFNAHME AUSGANG + MONITORSTEUERUNG	OPNAME-UITGANG + MONITORREGELING	SALIDA DE GRABACIÓN + CONTROL DE MONITOR	USCITA DI REGISTRAZIONE + CONTROLLO MONITOR	SAÍDA DE GRAVAÇÃO + CONTROLE DO MONITOR	OPTAGELSE OUTPUT + MONITOR CONTROL
Equalizer 2 BANDS EQ - 2 DSP for NOISE REDUCTION	Equalizer 2 BANDS EQ - 2 DSP pour la REDUCTION DU BRUIT	Equalizer 2 BANDS EQ - 2 DSP für Rauschunterdrückung	Equalizer 2 BANDS EQ - 2 DSP voor RUISREDUCTIE	Ecualizador 2 BANDS EQ - 2 DSP para REDUCCIÓN DE RUIDO	Equalizzatore 2 BANDE EQ - 2 DSP per RIDUZIONE DEL RUMORE	Equalizer 2 BANDS EQ - 2 DSP para REDUÇÃO DE RUÍDO	Equalizer 2 BANDS EQ - 2 DSP til støjreduktion
Rugged Metal Chassis, Compact and portable	Châssis métallique robuste, compact et portable	Robustes Metallgehäuse, kompakt und tragbar	Robuust metalen chassis, compact en draagbaar	Chasis de metal resistente, compacto y portátil	Robusto telaio in metallo, compatto e portatile	Chassi de metal robusto, compacto e portátil	Robust metalchassis, kompakt og bærbar
Compatible with iOs and android smartphones	Compatible avec les smartphones iOs et Android	Kompatibel mit i

Page 1 - BACK

420 x 297 mm

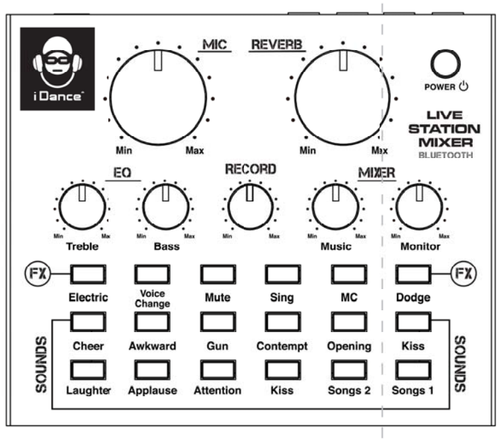

The thoroughfare of all interfaces of this product:

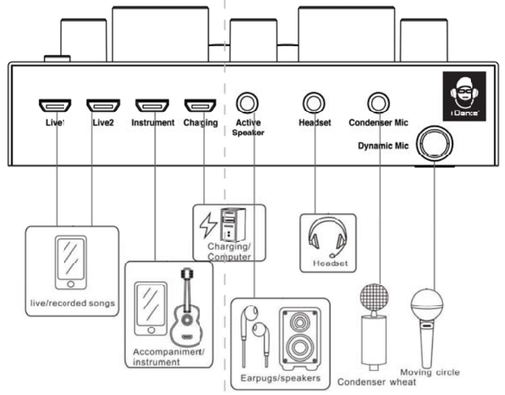

1. Dual mobile phone live connection method:

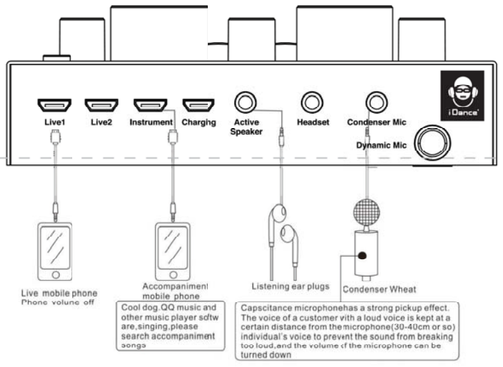

2. Mobile phone sing it K song/ single mobile live connection method:

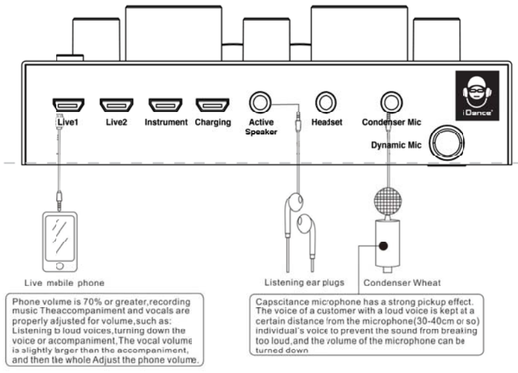

3. Three mobile phone connection method:

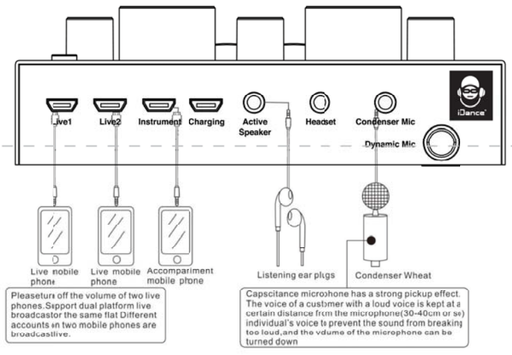

4. Mobile phone bradcast, computer accompaniment connection method:

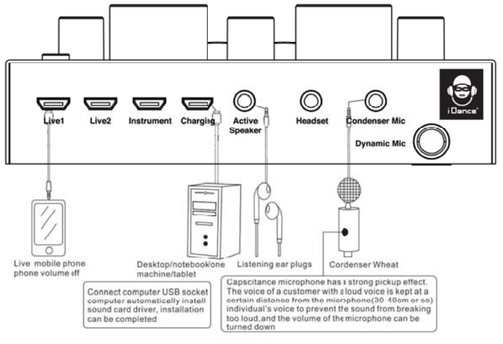

5. Computer braodcast/computer recording song connection method:

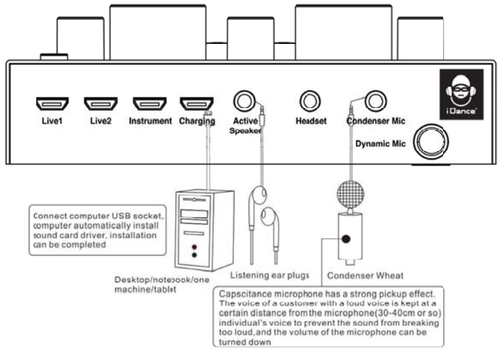

6.Computer broadcast/computer recording song connection method:

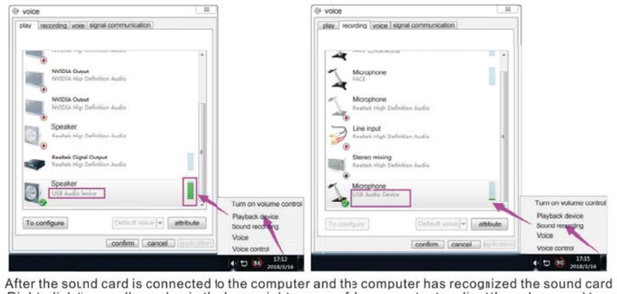

After the sound card is connected to the computer and the computer has recognized the sound card

1. Right-click the small speaker in the lower right corner of the computer to adjust the volume and turn on the playback device if it is displayed below the speaker."MV USB Audio" and set to default, that is the computer accompaniment is successfully installed or the sound card has been recognized by the computer.
2. Right-click the speaker in the lower right corner of the computer to adjust the volume. Turn on the recording device if it is displayed below the microphone."MV USB Audio" and set to default, that is, the sound card microphone is successfully installed or the sound card has been recognized by the computer.

Copyrights 2020 iDance Distribution Limited - All Rights Reserved

Page 2 - BACK

420 x 297 mm

ENGLISH	FRENCH	GERMAN	DUTCH	SPANISH	ITALIAN	PORTUGUESE	DANISH
LIVE PERFORMANCES, STUDIO RECORDING BROADCASTING	PERFORMANCES EN DIRECT, DIFFUSION D'ENREGISTREMENT STUDIO	ACTUACIONES EN VIVO, GRABACIÓN EN ESTUDIO, RADIODIFUSIÓN	LIVE PERFORMANCES, STUDIO-OPNAME-UITZENDINGEN	ACTUACIONES EN VIVO, GRABACIÓN EN ESTUDIO, RADIODIFUSIÓN	PRESTAZIONI DAL VIVO, REGISTRAZIONE IN STUDIO, BROADCAST	PERFORMANCES AO VIVO, TRANSMISSÃO DE GRAVAÇÃO DE ESTÚDIO	LIVE PRESTATIONER, STUDIOoptagelse af udsendelse
When using with live performances or recorded songs,the Recording volume knob must be increased (this controls the volume that the audience will hear).	Lors de l'utilisation avec des performances en direct ou des chansons enregistrées, le bouton de volume d'enregistrement doit être augmenté (il contrôle le volume que le public entendra).	Cuando se usa con presentaciones en vivo o canciones grabadas, la perilla de volumen de grabación debe aumentarse (esto controla el volumen que escuchará la audiencia).	Bij gebruik met live optredens of opgenomen nummers, moet de opnamevolumeknop worden verhoogd (dit regelt het volume dat het publiek zal horen).	Cuando se usa con presentaciones en vivo o canciones grabadas, la perilla de volumen de grabación debe aumentarse (esto controla el volumen que escuchará la audiencia).	Quando si utilizza con performance dal vivo o brani registrati, la manopola del volume di registrazione deve essere aumentata (controlla il volume che il pubblico ascolterà).	Ao usar com apresentações ao vivo ou músicas gravadas, o botão de volume de gravação deve ser aumentado (isso controla o volume que o público ouvirá).	Når du bruger med liveoptræden eller indspillede sange, skal lydstyrkeknappen for optagelse eges (dette styrer lydstyrken, som publikum vil høre).
When using with a smartphone or other additional equipment for broadcasting purposes,use your smartphone (or other equipment, such as a PC) to control the sound volume.	Lors de l'utilisation avec un smartphone ou un autre équipement supplémentaire à des fins de diffusion, utilisez votre smartphone (ou un autre équipement, tel qu'un PC) pour contrôler le volume sonore.	Cuando lo use con un teléfono inteligente u otro equipo adicional para fines de transmisión, use su teléfono inteligente (u otro equipo, como una PC) para controlar el volumen del sonido.	Bij gebruik met een smartphone of andere extra apparatuur voor uitzenddoeleinden, gebruik dan uw smartphone (of andere apparatuur, zoals een pc) om het geluidsvolume te regelen.	Cuando lo usa con un teléfono inteligente u otro equipo adicional para fines de transmisión, use su teléfono inteligente (u otro equipo, como una PC) para controlar el volumen del sonido.	Quando si utilizza uno smartphone o altre apparecchiature aggiuntive per scopi di trasmissione, utilizzare lo smartphone (o altre apparecchiature, come un PC) per controllare il volume dell'audio.	Ao usar com um smartphone ou outro equipamento adicional para fins de transmissão, use seu smartphone (ou outro equipamento, como um PC) para controlar o volume do som.	Når du bruger med en smartphone eller andet ekstraudstyr til udsendelsesformål, skal du bruge din smartphone (eller andet udstyr, såsom en pc) til at kontrollere lydstyrken.
TROUBLESHOOTING	DÉPANNAGE	SOLUCIÓN DE PROBLEMAS	PROBLEEMOPLOSSEN	SOLUCIÓN DE PROBLEMAS	RISOLUZIONE DEI PROBLEMI	SOLUÇÃO DE PROBLEMAS	FEJLFINDING
Some condenser microphones and headsets are highly sensitive and may produce feedback sound or distorsion if the selected sound level is too high(this may be due to factors such as the microphone sound card,reverberation, very high or very low sounds,or the paired monitor settings).To fix it: Slowly adjust the levels until the howling sound subsides.	Certains microphones et casques à condensateur sont très sensibles et peuvent produire un retour sonore ou une distorsion si le niveau sonore sélectionné est trop élevé (cela peut être dû à des facteurs tels que la carte son du microphone, la réverbération, les sons très hauts ou très bas, ou le moniteur couplé. Pour y remédier: ajustez lentement les niveaux jusqu'à ce que le hurlement disparaisse.	Algunos micrófonos de condensador y auriculares son muy sensibles y pueden producir un sonido de retroalimentación o distorsión si el nivel de sonido seleccionado es demasiado alto (esto puede deberse a factores como la tarjeta de sonido del micrófono, la reverberación, los sonidos muy altos o muy bajos o el monitor emparejado Para solucionarlo: ajuste lentamente los niveles hasta que el aullido disminuya.	Sommige condensatormicrofoons en headsets zijn zeer gevoelig en kunnen feedbackgeluid of vervorming produceren als het geselecteerde geluidsniveau te hoog is (dit kan te wijten zijn aan factoren zoals de microfoongeluidskaart, weerkaatsing, zeer hoge of zeer lage geluiden of de gekoppelde monitor Om het probleem op te lossen: Pas de niveaus langzaam aan totdat het huilende geluid afneemt.	Algunos micrófonos de condensador y auriculares son muy sensibles y pueden producir un sonido de retroalimentación o distorsión si el nivel de sonido seleccionado es demasiado alto (esto puede deberse a factores como la tarjeta de sonido del micrófono, la reverberación, los sonidos muy altos o muy bajos o el monitor emparejado Para solucionarlo: ajuste lentamente los niveles hasta que el aullido disminuya.	Alcuni microfoni e cuffie a condensatore sono altamente sensibili e possono produrre un suono di feedback o distorsione se il livello del suono selezionato è troppo alto (ciò può essere dovuto a fattori come la scheda audio del microfono, il riverbero, i suoni molto alti o molto bassi o il monitor accoppiato Per risolvere il problema: regolare lentamente i livelli fino a quando il suono ululante non si attenua.	Alguns microfones condensadores e fones de ouvido são altamente sensíveis e podem produzir som de feedback ou distorção se o nível de som selecionado for muito alto (isso pode ser devido a fatores como a placa de som do microfone, reverberação, sons muito altos ou muito baixos ou o monitor emparelhado configurações) .Para corrigi-lo: Ajuste lentamente os níveis até que o som uivante diminua.	Nogle kondensatormikrofoner og headset er meget følsomme og kan producere feedbacklyd eller forvrængning. hvis det valgte lydniveau er for højt (dette kan skyldes faktorer som mikrofonlydkortet, efterklang, meget høje eller meget lave lyde eller den parrede skærm For at rette det: Juster langsomt niveauerne, indtil den hylende lyd aftager.
For ELIMINATING NOISES,Try switching power sources by plugging into a different electrical outlet or use a USB power bank.Check for interference from other equipment connected to the same Power circuit.Input devices volume control should be set around 70%. If you hear distortion, lower the channel volume until no distortion is heard. Then increase volume using the Monitor Volume, headphone volume wheel or volume control on your speakers.	Pour ÉLIMINER LES BRUITS, essayez de changer de source d'alimentation en le branchant sur une autre prise électrique ou utilisez une banque d'alimentation USB.Vérifiez les interférences provenant d'autres équipements connectés au même circuit d'alimentation.Le contrôle du volume des périphériques d'entrée doit être réglé à environ 70%. Si vous entendez une distorsion, baissez le volume du canal jusqu'à ce qu'aucune distorsion ne se fasse entendre. Augmentez ensuite le volume à l'aide du volume du moniteur, de la molette de volume du casque ou du contrôle du volume de vos haut-parleurs.	Para ELIMINAR RUIDOS, intente cambiar las fuentes de energía enchufando a una toma de corriente diferente o use un banco de energía USB. Verifique si hay interferencias de otros equipos conectados al mismo circuito de energía. El control de volumen de los dispositivos de entrada debe establecerse alrededor del 70% Si escucha distorsión, baje el volumen del canal hasta que no se escuche ninguna distorsión. Luego, aumente el volumen usando el volumen del monitor, la rueda de volumen de los auriculares o el control de volumen de sus altavoces.	Voor het ELIMINEREN van GELUIDEN, probeer van stroombron te wisselen door deze op een ander stopcontact aan te sluiten of een USB-powerbank te gebruiken. Controleer op interferentie van andere apparatuur die is aangesloten op hetzelfde stroomcircuit. Als u vervorming hoort, verlaagt u het kanaalvolume totdat er geen vervorming meer te horen is. Verhoog vervolgens het volume met het monitervolume, het volumewiel van de hoofdtelefoon of de volumeregeling op uw luidsprekers.	Para ELIMINAR RUIDOS, intente cambiar las fuentes de energía enchufando a una toma de corriente diferente o use un banco de energía USB. Verifique si hay interferencias de otros equipos conectados al mismo circuito de energía. El control de volumen de los dispositivos de entrada debe establecerse alrededor del 70% Si escucha distorsión, baje el volumen del canal hasta que no se escuche ninguna distorsión. Luego, aumente el volumen usando el volumen del monitor, la rueda de volumen de los auriculares o el control de volumen de sus altavoces.	Per ELIMINARE I RUMORI, provare a cambiare le fonti di alimentazione collegandolo a una presa elettrica diversa o utilizzare un power bank USB. Verificare che non vi siano interferenze da altre apparecchiature collegate allo stesso circuito di alimentazione. Il controllo del volume dei dispositivi di ingresso deve essere impostato intorno al 70%. Se si sente una distorsione, abbassare il volume del canale finché non si sente alcuna distorsione. Quindi aumentare il volume utilizzando il volume del monitor, la rotella del volume delle cuffie o il controllo del volume sugli altoparlanti.	Para ELIMINAR RUÍDOS, experimente trocar as fontes de alimentação conectando em uma tomada elétrica diferente ou use um banco de energia USB. Verifique se há interferência de outro equipamento conectado ao mesmo circuito de alimentação. O controle de volume dos dispositivos de entrada deve ser definido em torno de 70%. Se você ouvir distorção, abaixe o volume do canal até que nenhuma distrção seja ouvida. Em seguida, aumente o volume usando o Volume do monitor, a roda de volume de fone de ouvido ou o controle de volume dos alto-falantes.	For at eliminere støj, prøv at skifte strømkilde ved at tilslutte en anden stikkontakt, eller brug en USB-strømbank. Kontroller for interferens fra andet udstyr, der er tilsluttet det samme strømkredsløb. Indgangsenhedernes lydstyrkekontrol skal indstilles til omkring 70%. Hvis du hører forvrængning, skal du sænke kanalvolumen, indtil der ikke høres forvrængning. Forøg derefter lydstyrken ved hjælp af skærmvolumen, hovedtelefonens lydstyrkehjul eller lydstyrkekontrol på dine højttalere.
Increase your input device's volume first. Only increasing volume settings on the mixer may cause a high noise level. Additional static noises may arise due to interference from other connections in close proximity. Do not power mixer from a charging hub that also powers other devices, especially if those devices are also plugged into the mixer.	Augmentez d'abord le volume de votre périphérique d'entrée. Seule l'augmentation des réglages de volume sur la console de mixage peut entraîner un niveau de bruit élevé. Des bruits statiques supplémentaires peuvent survenir en raison d'interférences provenant d'autres connexions à proximité. N'alimentez pas le mélangeur à partir d'un concentrateur de charge qui alimente également d'autres appareils, surtout si ces appareils sont également branchés sur le mélangeur.	Primero aumente el volumen de su dispositivo de entrada. Solo aumentar los ajustes de volumen en el mezclador puede causar un alto nivel de ruido. Pueden surgir ruidos estáticos adicionales debido a la interferencia de otras conexiones cercanas. No encienda el mezclador desde un concentrador de carga que también alimenta otros dispositivos, especialmente si esos dispositivos también están conectados al mezclador.	Verhoog eerst het volume van uw invoerapparaat. Alleen toenemende volume-instellingen op de mixer kunnen een hoog geluidsniveau veroorzaken. Extra statische ruis kan ontstaan door interferentie van andere verbindingen in de buurt. Zet de mixer niet aan vanaf een oplaadhub die ook andere apparaten van stroom voorziet, vooral als die apparaten ook op de mixer zijn aangesloten.	Primero aumente el volumen de su dispositivo de entrada. Solo aumentar los ajustes de volumen en el mezclador puede causar un alto nivel de ruido. Pueden surgir ruidos estáticos adicionales debido a la interferencia de otras conexiones cercanas. No encienda el mezclador desde un concentrador de carga que también alimenta otros dispositivos, especialmente si esos dispositivos también están conectados al mezclador.	Aumenta prima il volume del dispositivo di input. Solo aumentando le impostazioni del volume sul mixer può causare un livello di rumore elevato. Potrebbero sorgere rumori statici aggiuntivi a causa di interferenze da altri collegamenti nelle immediate vicinanze. Non alimentare il mixer da un hub di ricarica che alimenta anche altri dispositivi, soprattutto se questi dispositivi sono collegati anche al mixer.	Aumente o volume do seu dispositivo de entrada primeiro. Apenas aumentar as configurações de volume no mixer pode causar um alto nível de ruído. Ruídos de estática adicionais podem surgir devido à interferência de outras conexões nas proximidades. Não ligue o mixer a partir de um hub de carregamento que também ligue outros dispositivos, especialmente se esses dispositivos também estiverem conectados ao mixer.	Forøg først din inputenheds lydstyrke. Kun øgede lydstyrkeindstillinger på mixeren kan forårsage et højt støjniveau. Yderligere statiske lyde kan opstå på grund af interferens fra andre forbindelser i nærheden. Tænd ikke mixeren fra et opladningshub, der også forsyner andre enheder, især hvis disse enheder også er tilsluttet mixeren.
VOICE CHANGER EFFECTS	EFFETS DE CHANGEUR DE VOIX	EFECTOS CAMBIADORES DE VOZ	EFFECTEN VAN DE STEMWISSELAAR	EFECTOS CAMBIADORES DE VOZ	EFFETTI DEL CAMBIO VOCALE	EFEITOS DE MUDANÇA DE VOZ	STEMMEÆNDRINGSEFFEKTER
Pitch Bend: 3 modes - (1) High Pitch, (2) Low Pitch, (3) Super-High Pitch.	Pitch Bend: 3 modes - (1) High Pitch, (2) Low Pitch, (3) Super-High Pitch.	Pitch Bend: 3 modos: (1) tono alto, (2) tono bajo, (3) tono súper alto.	Pitch Bend: 3 modi - (1) hoge toonhoogte, (2) lage toonhoogte, (3) superhoge toonhoogte.	Pitch Bend: 3 modos: (1) tono alto, (2) tono bajo, (3) tono súper alto.	Pitch Bend: 3 modalità: (1) High Pitch, (2) Low Pitch, (3) Super-High Pitch.	Pitch Bend: 3 modos - (1) High Pitch, (2) Low Pitch, (3) Super-High Pitch.	Pitch Bend: 3 tilstande - (1) High Pitch, (2) Low Pitch, (3) Super-High Pitch.
Magic: Makes the user's voice deeper.	Magic: Rend la voix de l'utilisateur plus profonde.	Magia: hace que la voz del usuario sea más grave.	Magie: maakt de stem van de gebruiker dieper.	Magia: hace que la voz del usuario sea más grave.	Magic: rende la voce dell'utente più profonda.	Magia: torna a voz do usuário mais profunda.	Magic: Gør brugerens stemme dybere.
Shock Wave: Highlights and slightly amplifies a user's voice for a dramatic tone.	Shock Wave: met en évidence et amplifie légèrement la voix d'un utilisateur pour une tonalité dramatique.	Shock Wave: resalta y amplifica ligeramente la voz de un usuario para un tono dramático.	Shock Wave: benadrukt en versterkt de stem van een gebruiker enigszins voor een dramatische toon.	Shock Wave: resalta y amplifica ligeramente la voz de un usuario para un tono dramático.	Onda d'urto: evidenzia e amplifica leggermente la voce di un utente per un tono drammatico.	Onda de choque: destaca e amplifica ligeiramente a voz do usuário para um tom dramático.	Shock Wave: Fremhæver og forstærker en brugers stemme lidt for en dramatisk tone.
Dodge: Intelligently recognizes a user's voice and reduces the volume of music while speaking (ideal for interactive broadcasting).	Dodge: reconnaît intelligemment la voix d'un utilisateur et réduit le volume de la musique tout en parlant (idéal pour la diffusion interactive).	Esquivar: reconoce de forma inteligente la voz de un usuario y reduce el volumen de la música mientras habla (ideal para transmisiones interactivas).	Ontwijken: herkent op intelligente wijze de stem van een gebruiker en vermindert het muziekvolume tijdens het spreken (ideaal voor interactieve uitzendingen).	Esquivar: reconoce de forma inteligente la voz de un usuario y reduce el volumen de la música mientras habla (ideal para transmisiones interactivas).	Schivare: riconosce in modo intelligente la voce di un utente e riduce il volume della musica mentre parla (ideale per la trasmissione interattiva).	Dodge: reconhece de forma inteligente a voz do usuário e reduz o volume da música enquanto fala (ideal para transmissão interativa).	Dodge: Genkender intelligent en brugers stemme og reducerer lydstyrken af musik, mens han taler (ideel til interaktiv udsendelse).
ROTATIVE VOLUME CONTROL	CONTRÔLE ROTATIF DU VOLUME	CONTROL DE VOLUMEN ROTATIVO	ROTATIEVE VOLUMEREGELING	CONTROL DE VOLUMEN ROTATIVO	CONTROLLO ROTATIVO DEL VOLUME	CONTROLE DE VOLUME ROTATIVO	ROTATIV VOLUMEKONTROL
TREBLE: Increases or decreases the higher spectrum of sound tones (treble).	TREBLE: Augmente ou diminue le spectre supérieur des tonalités sonores (aigus).	AGUDOS: aumenta o disminuye el espectro más alto de tonos de sonido (agudos).	TREBLE: Verhoogt of verlaagt het hogere spectrum van geluidstonen (treble).	AGUDOS: aumenta o disminuye el espectro más alto de tonos de sonido (agudos).	TREBLE: Aumenta o diminuisce lo spettro più alto dei toni (acuti).	TREBLE: Aumenta ou diminui o espectro mais alto de tons de som (agudos).	TREBLE: Øger eller formindsker det højere spektrum af lydtoner (diskant).
BASS: Increases or decreases the lower spectrum of sound tones (bass).	BASS: Augmente ou diminue le spectre inférieur des tonalités sonores (graves).	BASS: aumenta o disminuye el espectro más bajo de tonos de sonido (graves).	BASS: Verhoogt of verlaagt het lagere spectrum van geluidstonen (bas).	BASS: aumenta o disminuye el espectro más bajo de tonos de sonido (graves).	BASS: Aumenta o diminuisce lo spettro inferiore dei toni del suono (bassi).	BASS: Aumenta ou diminui o espectro inferior de tons de som (graves).	BASS: Øger eller formindsker det lavere spektrum af lydtoner (bas).
RECORD: Controls the master volume when connected to a PC.	RECORD: contrôle le volume principal lorsqu'il est connecté à un PC.	GRABAR: Controla el volumen principal cuando se conecta a una PC.	RECORD: Regelt het hoofdvolume bij aansluiting op een pc.	GRABAR: Controla el volumen principal cuando se conecta a una PC.	REGISTRA: controlla il volume principale quando è collegato a un PC.	RECORD: Controla o volume principal quando conectado a um PC.	RECORD: Styrer mastervolumen, når den er tilsluttet en pc.
MUSIC: Controls the master volume of all connected inputs.	MUSIC: contrôle le volume principal de toutes les entrées connectées.	MUSIC: Controla el volumen principal de todas las entradas conectadas.	MUSIC: regelt het hoofdvolume van alle aangesloten ingangen.	MUSIC: Controla el volumen principal de todas las entradas conectadas.	MUSICA: controlla il volume principale di tutti gli ingressi collegati.	MÚSICA: Controla o volume principal de todas as entradas conectadas.	MUSIK: Styrer mastervolumen for alle tilsluttede indgange.
MONITOR: Master volume for all audio sources	MONITOR: volume principal pour toutes les sources audio	MONITOR: volumen maestro para todas las fuentes de audio	MONITOR: Hoofdvolume voor alle audiobronnen	MONITOR: volumen maestro para todas las fuentes de audio	MONITOR: volume principale per tutte le sorgenti audio	MONITOR: Volume principal para todas as fontes de áudio	MONITOR: Mastervolumen til alle lydkilder
Design and specifications are subject to change without notice	La conception et les spécifications sont sujettes à changement sans préavis	Ontwerp en specificaties kunnen zonder voorafgaande kennisgeving worden gewijzigd	Design und Spezifikationen können ohne vorherige Ankündigung geändert werden	El diseño y las especificaciones están sujetas a cambios sin previo aviso.	Il design e le specifiche sono soggetti a modifiche senza preavviso	Design e especificações sujeitos a alterações sem aviso prévio	Design og specifikationer kan ændres uden varsel
iDance is a registered trademark in Europe and other countries	iDance est une marque déposée en Europe et dans d'autres pays	iDance is een geregistreerd handelsmerk in Europa en andere landen	iDance ist eine eingetragene Marke in Europa und anderen Ländern	iDance es una marca registrada en Europa y otros países	iDance è un marchio registrato in Europa e in altri Paesi	iDance é uma marca registrada na Europa e em outros países	iDance er et registreret varemærke i Europa og andre lande
all other product or company names are trademarks or registered trademarks of their respective owners.	tous les autres noms de produits ou de sociétés sont des marques commerciales ou des marques déposées de leurs propriétaires respectifs.	alle andere product- of bedrijfsnamen zijn handelsmerken of geregistreerde handelsmerken van hun respectievelijke eigenaren.	Alle anderen Produkt- oder Firmennamen sind Marken oder eingetragene Marken ihrer jeweiligen Eigentümer.	todos los demás productos o nombres de compañías son marcas comerciales o marcas comerciales registradas de sus respectivos propietarios.	tutti gli altri nomi di prodotti o società sono marchi o marchi registrati dei rispettivi proprietari.	todos os outros nomes de produtos ou empresas são marcas comerciais ou marcas registradas de seus respectivos proprietários.	alle andre produkt- eller firmanavne er varemærker eller registrerede varemærker tilhørende deres respektive ejere.
Copyrights iDance Distribution Limited, all rights reserved	Copyrights iDance Distribution Limited, tous droits réservés	Copyrights iDance Distribution Limited, alle rechten voorbehouden	Urheberrechte iDance Distribution Limited, alle Rechte vorbehalten	Derechos de autor iDance Distribution Limited, todos los derechos reservados	Copyright iDance Distribution Limited, tutti i diritti riservati	Direitos autorais iDance Distribution Limited, todos os direitos reservados	Ophavsret iDance Distribution Limited, alle rettigheder forbeholdt

Copyrights 2020 iDance Distribution Limited - All Rights Reserved

Page 2 - FRONT

420 x 297 mm

	ENGLSH	FRENCH	GERMAN	DUTCH	SPANISH	ITALIAN	PORTUGUESE	DANISH
	What is included in the Box	Inclus dans la boite	Im Lieferumfang enthalten	bevat in de doos	incluye en la caja	include nella confezione	inclui na caixa	inkluderer i kassen
	1x Portable Bluetooth Mixer MS1812 / USB SOUNDCARD built-in with High Quality Audio Preamp	1x mélangeur Bluetooth portable MS1812 / CARTE SON USB intégrée avec préampli audio de haute qualité	1x tragbarer Bluetooth-Mixer MS1812 / Eingebaute USB-SOUNDCARD mit hochwertigem Audio-Vorverstärker	1x draagbare Bluetooth-mixer MS1812 / USB SOUNDCARD ingebouwd met hoogwaardige audiovoorversterker	1x mezclador Bluetooth portátil MS1812 / TARJETA DE SONIDO USB incorporada con preamplificador de audio de alta calidad	1x mixer Bluetooth portatile MS1812 / USB SOUNDCARD integrata con preamplificatore audio di alta qualità	1x misturador portátil bluetooth MS1812 / USB SOUNDCARD integrado com pré-amplificador de áudio de alta qualidade	1x bærbar Bluetooth-mixer MS1812 / USB SOUNDCARD indbygget med højkvalitets lydforforstærker
	USB SOUNDCARD built-in with High Quality Audio Preamp	CARTE SON USB intégrée avec préampli audio de haute qualité	Eingebaute USB-SOUNDCARD mit hochwertigem Audio-Vorverstärker	USB SOUNDCARD ingebouwd met hoogwaardige audiovoorversterker	TARJETA DE SONIDO USB incorporada con preamplificador de audio de alta calidad	USB SOUNDCARD integrata con preamplificatore audio di alta qualità	USB SOUNDCARD integrado com pré-amplificador de áudio de alta qualidade	USB SOUNDCARD indbygget med højkvalitets lydforforstærker
	Included: 1x USB Charging Cable, 2x Audio cable, 1 manual	Inclus: 1x câble de chargement USB, 2x câble audio, 1 manuel	Im Lieferumfang enthalten: 1x USB-Ladekabel, 2x Audiokabel, 1 Handbuch	Inbegrepen: 1x USB-oplaadkabel, 2x audiokabel, 1 handleiding	Incluido: 1x cable de carga USB, 2x cable de audio, 1 manual	Incluso: 1x cavo di ricarica USB, 2x cavo audio, 1 manuale	Incluido: 1x cabo de carregamento USB, 2x cabo de áudio, 1 manual	Inkluderet: 1x USB-opladerkabel, 2x lydkabel, 1 manual
	1 x User Manual	1 x Mode d'emploi	1 x Bedienungsanleitung	1 x Gebruikshandleiding	1 x Manual del usuario	Manuale dell'utente	Manual do utilizador	Brugsanvisning
	Installation Instructions	instructions d'installation	Installationsanleitung	Installatie instructies	Instrucciones de instalación	Istruzioni per l'installazione	instruções de instalação	Installations instruktioner
	Thanks for your purchase of iDance MEDIA STATION solution.Get Ready for your Perfect Podcast.	Merci d'avoir acheté la solution iDance MEDIA STATION. Préparez-vous pour votre podcast parfait.	Vielen Dank für Ihren Kauf der iDance MEDIA STATION-Lösung. Machen Sie sich bereit für Ihren perfekten Podcast.	Bedankt voor uw aankoop van de iDance MEDIA STATION-oplossing. Bereid u voor op uw perfecte podcast.	Gracias por comprar la solución iDance MEDIA STATION. Prepárese para su Podcast perfecto.	Grazie per aver acquistato la soluzione iDance MEDIA STATION. Preparati per il tuo podcast perfetto.	Obrigado por adquirir a solução iDance MEDIA STATION. Prepare-se para o seu Podcast perfeito.	Tak for dit køb af iDance MEDIA STATION-løsning. Gør dig klar til din perfekte podcast.
	Whether you are a professional or just getting started, iDance Media Solution is bringing to you quality accessories to bring the best of YOU, in your social media life. Audio, Lighting and Video.	Que vous soyez un professionnel ou que vous débutiez, iDance Media Solution vous propose des accessoires de qualité pour vous apporter le meilleur de VOUS, dans votre vie sur les réseaux sociaux: Audio, éclairage et vidéo.	Egal, ob Sie ein Prof sind oder gerade erst anfangen, iDance Media Solution bietet Ihnen hochwertiges Zubehör, um das Beste aus IHNEN in Ihrem Social-Media-Leben herauszuholen. Audio. Beleuchtung und Video.	Of je nu een professional bent of net begint, iDance Media Solution biedt je kwaliteitsaccessoires om het beste van JOU te brengen in je social media-leven: audio, verlichting en video.	Ya sea que sea un profesional o recién esté comenzando, iDance Media Soution le ofrece accesorios de calidad para brindarle lo mejor de USTED en su vida en las redes sociales: audio, iluminación y video.	Che tu sia un professionista o che sia appena agli inizi, iDance Media Solution ti offre accessori di qualità per portare il meglio di TE, nella tua vita sui social media.Audio, illuminazione e video.	Quer você seja um profissional ou apenas começando, a iDance Media Solution está trazendo acessórios de qualidade para trazer o melhor de VOCÊ, em sua vida nas redes sociais. Áudio, Iluminação e Vídeo.	Uanset om du er professionel eller lige er kommet i gang, giver iDance Media Solution dig tilbehør af høj kvalitet, så du får det bedste ud af dig i dit sociale medielv. Audio, Lighting og Video.
	our items are perfect for: Podcasting, Online Gaming, Video conferencing, Vlogging or Studio Recording, for LIVE, for your home, or inStudios.	nos articles sont parfaits pour: le podcasting, les jeux en ligne, la vidéoconférence, le vlogging ou l'enregistrement en studio, pour le LIVE, pour votre maison ou dans les studios.	Unsere Artikel eignen sich perfekt für: Podcasting, Online-Spiele, Videokonferenzen, Vlogging oder Studioaufnahmen, für LIVE, für Ihr Zuhause oder in Studios.	onze items zijn perfect voor: podcasting, online gaming, videoconferenties, vloggen of studio-opname, voor LIVE, voor thuis of in studio's.	Nuestros artículos son perfectos para: Podcasting, Juegos en línea, Videoconferencia, Vlogging o Grabación en estudio, para EN VIVO, para su hogar o en Estudios.	i nostri articoli sono perfetti per: podcasting, giochi online, videoconferenze, vlogging o registrazione in studio, per LIVE, a casa tua o negli studi.	nossos itens são perfeitos para: Podcasting, jogos online, videoconferência, vlogging ou gravação em estúdio, para LIVE, para sua casa ou em estúdios.	vores ernner er perfekte til: Podcasting, Online Gaming, videokonference, Vlogging eller Studio-optagelse, til LIVE, til dit hjem eller i Studios.
	QUICK GUIDE	GUIDE RAPIDE	KURZANLEITUNG	SNELGIDS	GUÍA RÁPIDA	GUIDA VELOCE	GUIA RÁPIDO	HURTIG GUIDE
	Turn the unit on by pressing and holding the Power button for 3 seconds:all 6 red buttons will flash for 2 seconds and the power button will illuminate red.	Allumez l'appareil en appuyant sur le bouton d'alimentation et en le maintenant enfoncé pendant 3 secondes: les 6 boutons rouges clignoteront pendant 2 secondes et le bouton d'alimentation s'allume en rouge.	Einschalten: Halten Sie die Power-Taste für 3 Sekunden gedrückt: alle 6 rote Knöpfen blinken 2 Sekunden lang und der Power-Knopf leuchtet rot auf.	Schakel het apparaat in door de aan / uit-knop 3 seconden ingedrukt te houden: alle 6 rode knoppen knipperen 2 seconden en de aan / uit-knop licht rood op.	Encienda la unidad presionando y manteniendo presionado el botón de encendido durante 3 segundos: los 6 botones rojos parpadearán durante 2 segundos y el botón de encendido se iluminará en rojo.	Accendere l'unità premendo e tenendo premuto il pulsante di accensione per 3 secondi: tutti e 6 i pulsanti rossi lampeggeranno per 2 secondi e il pulsante di accensione si illuminerà di rosso.	Ligue a unidade pressionando e segurando o botão Liga / Desliga por 3 segundos: todos os 6 botões vermelhos piscarão por 2 segundos e o botão Liga / Desliga ficará vermelho.	Tænd for enheden ved at holde tænd / sluk-knappen nede i 3 sekunder: alle 6 røde knapper blinker i 2 sekunder, og tænd / sluk-knappen lyser rødt.
	Turn the unit off by pressing and holding the power button for 3 seconds: all 6 red buttons will flash for 2 seconds and all lights will turn off.	Éteignez l'appareil en appuyant sur le bouton d'alimentation et en le maintenant enfoncé pendant 3 secondes: les 6 boutons rouges clignoteront pendant 2 secondes et toutes les lumières s'éteignent.	Ausschalten: Halten Sie die Power-Taste für 3 Sekunden gedrückt: alle 6 rote Knöpfen blinken 2 Sekunden lang und alle Lichter erlöschen.	Schakel het apparaat uit door de aan / uit-knop 3 seconden ingedrukt te houden: alle 6 rode knoppen knipperen gedurende 2 seconden en alle lampjes gaan uit.	Apague la unidad presionando y manteniendo presionado el botón de encendido durante 3 segundos: los 6 botones rojos parpadearán durante 2 segundos y todas las luces se apagarán.	Spegnere l'unità premendo e tenendo premuto il pulsante di accensione per 3 secondi: tutti e 6 i pulsanti rossi lampeggeranno per 2 secondi e tutte le luci si spegneranno.	Desligue a unidade pressionando e segurando o botão liga / desliga por 3 segundos: todos os 6 botões vermelhos piscarão por 2 segundos e todas as luzes serão apagadas.	Sluk enheden ved at holde tænd / sluk-knappen nede i 3 sekunder: alle 6 røde knapper blinker i 2 sekunder, og alle lys slukkes.
	CHARGING the LITHIUM BATTERY of YOUR AUDIO MIXER	CHARGEMENT DE LA BATTERIE AU LITHIUM de VOTRE MÉLANGEUR AUDIO	CARGA DE LA BATERÍA DE LITIO DE SU MEZCLADOR DE AUDIO	DE LITHIUMBATTERIJ VAN UW AUDIO MIXER OPLADEN	CARGA DE LA BATERÍA DE LITIO DE SU MEZCLADOR DE AUDIO	CARICARE LA BATTERIA AL LITIO DEL MIXER AUDIO	CARREGANDO A BATERIA DE LÍTIO DO SEU MISTURADOR DE ÁUDIO	OPLADNING AF LITIUMBATTERIET FOR DIN AUDIO MIXER
	When the unit begins to run low on battery power,the sound quality become distorted and the 6 red illuminating buttons will flash repeatedly	Lorsque l'appareil commence à manquer de batterie, la qualité du son est déformée et les 6 boutons lumineux rouges clignotent à plusieurs reprises.	Wenn die Batterie bald leer ist, wird die Tonqualität verzerrt und die 6 roten leuchtenden Knöpfen blinken wiederholt.	Wanneer de batterij bijna leeg begint te raken, wordt de geluidskwaliteit vervormd en zullen de 6 rood oplichtende knoppen herhaaldelijk knipperen	Cuando la unidad comienza a quedarse sin batería, la calidad del sonido se distorsiona y los 6 botones luminosos rojos parpadearán repetidamente	Quando l'unità inizia a lasciarsi con la batteria, la qualità del suono diventa distorta e i 6 pulsanti luminosi rossi lampeggiano ripetutamente	Quando a unidade começa a ficar sem bateria, a qualidade do som fica distorcida e os 6 botões iluminados em vermelho piscarão repetidamente	Når enheden begynder at løbe tør for batteristrøm, bliver lydkvaliteten forvrænget, og de 6 røde belysningsknapper blinker gentagne gange
	Connect the included Micro-USB cable to the charging port on the back of the unit to your mobile phone charger (not included) Recommended power is 5V1A for a maximum charging time of 2 hours. then stop the charge.	Connectez le câble Micro-USB inclus au port de charge situé à l'arrière de l'appareil sur le chargeur de votre téléphone portable (non inclus) La puissance recommandée est de 5V1A pour une durée de charge maximale de 2 heures, puis arrêtez la charge.	Connecte el cable Micro-USB incluido al puerto de carga en la parte posterior de la unidad al cargador de su teléfono móvil (no incluido) La potencia recomendada es 5V1A para un tiempo de carga máximo de 2 horas, luego detenga la carga.	Sluit de meegeleverde micro-USB-kabel aan op de oplaadpoort aan de achterkant van het apparaat en op de oplader van uw mobiele telefoon (niet inbegrepen). Het aanbevolen vermogen is 5V1A voor een maximale oplaadtijd van 2 uur en stop vervolgens met opladen.	Conecte el cable Micro-USB incluido al puerto de carga en la parte posterior de la unidad al cargador de su teléfono móvil (no incluido) La potencia recomendada es 5V1A para un tiempo de carga máximo de 2 horas, luego detenga la carga.	Collegare il cavo Micro-USB incluso alla porta di ricarica sul retro dell'unità al caricatore del telefono cellulare (non incluso) La potenza consigliata è 5V1A per un tempo massimo di ricarica di 2 ore, quindi interrompere la carica.	Conecte o cabo Micro-USB incluído à porta de carregamento na parte traseira da unidade ao carregador do seu celular (não incluído) A energia recomendada é 5V1A para um tempo máximo de carregamento de 2 horas e, em seguida, pare a carga.	Tilslut det medfølgende Micro-USB-kabel til opladningsporten bag på enheden til din mobiltelefonoplader (medfølger ikke) Anbefalet strøm er 5V A i en maksimal opladningstid på 2 timer. og stop derefter opladningen.
	The red LED indicator will be off automatically when the unit is fully charged.	Le voyant LED rouge s'éteint automatiquement lorsque l'unité est complètement chargée.	El indicador LED rojo se apagará automáticamente cuando la unidad esté completamente cargada.	De rode LED-indicator gaat automatisch uit wanneer het apparaat volledig is opgeladen.	El indicador LED rojo se apagará automáticamente cuando la unidad esté completamente cargada.	L'indicatore LED rosso si spegnerà automaticamente quando l'unità è completamente carica.	O indicador LED vermelho apagará automaticamente quando a unidade estiver totalmente carregada.	Den røde LED-indikator slukkes automatisk, når enheden er fuldt opladet.
	Status of the led indicator	État de l'indicateur LED	Estado del indicador led	Status van de led-indicator	Estado del indicador led	Stato dell'indicatore led	Status do indicador LED	LED-indikatorens status
	SOLID RED: The unit is on.	ROUGE FIXE: l'appareil est allumé.	ROJO SÓLIDO: La unidad está encendida.	CONSTANT ROOD: Het apparaat is ingeschakeld.	ROJO SÓLIDO: La unidad está encendida.	ROSSO FISSO: l'unità è accesa.	SOLID RED: A unidade está ligada.	SOLID RØD: Enheden er tændt.
	BOTTOM HALF OF LED SOLID RED: The unit is charging.	MOITIÉ INFÉRIEURE DE LA LED ROUGE FIXE: L'unité est en cours de chargement.	MITAD INFERIOR DEL LED ROJO SÓLIDO: La unidad se está cargando.	ONDERSTE HALF LED CONSTANT ROOD: Het apparaat wordt opgeladen.	MITAD INFERIOR DEL LED ROJO SÓLIDO: La unidad se está cargando.	METÀ INFERIORE DEL LED ROSSO FISSO: l'unità è in carica.	METADE INFERIOR DO LED VERMELHO SÓLIDO: A unidade está carregando.	BUNDEN HALV AF LED SOLID RØD: Enheden oplades.
	SOLID RED/BLUE: The unit is connected to a Bluetooth device.	SOLID RED / BLUE: l'appareil est connecté à un périphérique Bluetooth.	ROJO SÓLIDO / AZUL: La unidad está conectada a un dispositivo Bluetooth.	CONSTANT ROOD / BLAUW: Het apparaat is verbonden met een Bluetooth-apparaat.	ROJO SÓLIDO / AZUL: La unidad está conectada a un dispositivo Bluetooth.	ROSSO / BLU FISSO: l'unità è collegata a un dispositivo Bluetooth.	SOLID RED / BLUE: A unidade está conectada a um dispositivo Bluetooth.	SOLID RØD / BLÅ: Enheden er tilsluttet en Bluetooth-enhed.
	FLASHING RED BUTTONS: The unit is low on power and needs to be charged_	BOUTONS ROUGES CLIGNOTANTS: l'unité est faible et doit être chargée_	BOTONES ROJOS PARPADEANTES: La unidad tiene poca energía y debe cambiarse_	KNIPPERENDE RODE KNOPPEN: Het apparaat heeft weinig stroom en moet worden vervangen_	BOTONES ROJOS PARPADEANTES: La unidad tiene poca energía y debe cambiarse_	PULSANTI ROSSI LAMPEGGIANTI: l'unità è scarica e deve essere cambiata_	BOTÕES VERMELHOS PISCANDO: A unidade está com pouca energia e precisa ser alterada_	BLINDENDE RØDE KNAPPER: Enheden har lav strømforsyning og skal ændres_
	BLUETOOTH CONNECTIONS	CONNEXIONS BLUETOOTH	CONEXIONES BLUETOOTH	BLUETOOTH-VERBINDINGEN	CONEXIONES BLUETOOTH	CONNESSIONI BLUETOOTH	CONEXÕES DE BLUETOOTH	BLUETOOTH-FORBINDELSER
	Once the unit has been turned on, it will automatically enter Pairing mode.Open the Settings menu on your smart device(smartphone, tablet, etc.)Enable Bluetooth pairing and wait for your device to locate the mixer.Keep the device and the unit within 3 feet of each other.	Une fois l'appareil allumé, il entrera automatiquement en mode de couplage.Ouvrez le menu Paramètres sur votre appareil intelligent (smartphone, tablette, etc.) Activez la peinture Bluetooth et attendez que votre appareil trouve la table de mixage.Gardez l'appareil et l'appareil à moins de 3 pieds les uns des autres.	Una vez que la unidad se haya encendido, entrará automáticamente en el modo de emparejamiento. Abra el menú de configuración en su dispositivo inteligente (teléfono inteligente, tableta, etc.) Habilite el diseño de Bluetooth y espere a que su dispositivo localice el mezclador Mantenga el dispositivo y la unidad a menos de 3 pies el uno del otro.	Zodra het apparaat is ingeschakeld, gaat het automatisch naar de koppelingsmodus. Open het menu Instellingen op uw smart-apparaat (smartphone, tablet, enz.) Schakel Bluetooth-weergave in en wacht tot uw apparaat de mixer heeft gevonden Bewaar het apparaat en het apparaat binnen 3 voet van elkaar.	Una vez que la unidad se haya encendido, entrará automáticamente en el modo de emparejamiento. Abra el menú de configuración en su dispositivo inteligente (teléfono inteligente, tableta, etc.) Habilite el diseño de Bluetooth y espere a que su dispositivo localice el mezclador. Mantenga el dispositivo y la unidad a menos de 3 pies el uno del otro.	Una volta che l'unità è stata accesa, entrerà automaticamente in modalità di accoppiamento.Apri il menu Impostazioni sul tuo dispositivo smart (smartphone, tablet, ecc.) Abilita Bluetooth e attendi che il tuo dispositivo localizzi il mixer.Mantieni il dispositivo e l'unità entro 3 piedi l'uno dall'altro.	Assim que a unidade for ligada, ela entrará automaticamente no modo de emparelhamento. Abra o menu Configurações no seu dispositivo inteligente (smartphone, tablet, etc.) Habilite a pintura Bluetooth e espere que seu dispositivo localize o mixer. Mantenha o dispositivo e a unidade dentro de 3 pés um do outro.	Når enheden er tændt, går den automatisk i parringstilstand. Åbn menuen Indstillinger på din smartenhed (smartphone, tablet osv.) Aktivér Bluetooth-tilslutning, og vent på, at din enhed finder mixeren. Holt enheden og enheden inden for 3 fod fra hinanden.
	the bluetooth name is " iDanceMS1812 ", pair it to start the connexion	le nom bluetooth est «iDance MS1812», associez-le pour démarrer la connexion	el nombre de bluetooth es "iDance MS1812", emparejarlo para iniciar la conexión	de bluetooth-naam is " iDance MS1812 ", koppel het om de verbinding te starten	el nombre de bluetooth es "iDance MS1812", emparejarlo para iniciar la conexión	il nome del bluetooth è " iDance MS1812", accoppialo per avviare la connessione	o nome do bluetooth é " iDance MS1812 ", emparelhe-o para iniciar a conexão	Bluetooth-navnet er " iDance MS1812 ", par det for at starte forbindelsen
	The LED indicator will turn from solid red to red and blue once the unit is paired.	L'indicateur LED passera du rouge fixe au rouge et au bleu une fois que l'unité est appairée.	El indicador LED cambiará de rojo fijo a rojo y azul una vez que la unidad esté emparejada.	De LED-indicator verandert van continu rood in rood en blauw zodra het apparaat is gekoppeld.	El indicador LED cambiará de rojo fijo a rojo y azul una vez que la unidad esté emparejada.	L'indicatore LED passerà da rosso fisso a rosso e blu una volta che l'unità è stata accoppiata.	O indicador LED mudará de vermelho sólido para vermelho e azul assim que a unidade for emparelhada.	LED-indikatoren skifter fra fast rød til rød og blå, når enheden er parret.
	CONNECTING WIRED DEVICES for LIVE BROADCASTING	CONNEXION DE DISPOSITIFS FILS POUR LA DIFFUSION EN DIRECT	CONEXIÓN DE DISPOSITIVOS CON CABLE para TRANSMISIÓN EN VIVO	BEDRADE APPARATEN AANSLUITEN VOOR LIVE UITZENDING	CONEXIÓN DE DISPOSITIVOS CON CABLE para TRANSMISIÓN EN VIVO	COLLEGAMENTO DI DISPOSITIVI CABLATI per LA TRASMISSIONE IN DIRETTA	CONECTANDO DISPOSITIVOS COM FIO PARA TRANSMISSÃO AO VIVO	TILSLUTNING AF KABLEDE ENHEDER TIL LIVE UDSENDELSE
1 and 2	Live input: Input live music/instruments via a 35 to micro USB cable	Entrée en direct: entrée de musique / instruments en direct via un câble 35 vers micro USB	Entrada en vivo: ingreso música / instrumentos en vivo a través de un cable de 35 a micro USB	Live invoer: voer live muziek / instrumenten in via een 35-naar-micro USB-kabel	Entrada en vivo: ingreso música / instrumentos en vivo a través de un cable de 35 a micro USB	Ingresso live: ingresso musica / strumenti dal vivo tramite un cavo da 35 a micro USB	Entrada ao vivo: entrada de música / instrumentos ao vivo por meio de um cabo 35 para micro USB	Live input: Indtast live musik / instrumenter via et 35 til mikro USB kabel
3	Instrumental Accompaniment: Input a musical accompaniment source with a 3.5" to micro USB cable	Accompagnement instrumental: entrez une source d'accompagnement musical avec un câble 3,5 " vers micro USB	Acompañamiento instrumental: introduzca una fuente de acompañamiento musical con un cable micro USB de 3,5 "	Instrumentale begeleiding: voer een muzikale begeleidingsbron in met een 3,5 " naar micro-USB-kabel	Acompañamiento instrumental: introduzca una fuente de acompañamiento musical con un cable micro USB de 3,5 "	Accompagnamento strumentale: inserisci una sorgente di accompagnamento musicale con un cavo micro USB da 3,5 "	Acompanhamento instrumental: insira uma fonte de acompanhamento musical com um cabo micro USB de 3,5 "	Instrumental akkompagnement: Input en musikalsk akkompagnementskilde med et 3,5 " til mikro-USB-kabel
4	Charging Port: Use this port to charge the unit and for connecting to a PC.Connect the micro USBto USB cable and open your Digital Audio Workstation (DAW) on your computer to capture,edit and record audio from the MS1812	Port de charge: utilisez ce port pour changer d'appareil et pour vous connecter à un PC Connectez le câble micro USB vers USB et ouvrez votre station de travail audio numérique (DAW) sur votre ordinateur pour capturer, éditer et enregistrer l'audio du MS1812	Puerto de carga: use este puerto para cambiar la unidad y para conectar a una PC.Conecte el cable micro USB a USB y abra su estación de trabajo de audio digital (DAW) en su computadora para capturar, editar y grabar audio desde el MS1812	Oplaadpoort: gebruik deze poort om de eenheid te wijzigen en om verbinding te maken met een pc. Sluit de micro-USB-naar-USB-kabel aan en open uw Digital Audio Workstation (DAW) op uw computer om audio van de MS1812 op te nemen, te bewerken en op te nemen	Puerto de carga: use este puerto para cambiar la unidad y para conectar a una PC.Conecte el cable micro USB a USB y abra su estación de trabajo de audio digital (DAW) en su computadora para capturar, editar y grabar audio desde el MS1812	Porta di ricarica: utilizzare questa porta per cambiare l'unità e per il collegamento a un PC Collegare il cavo da micro USB a USB e aprire la propria Digital Audio Workstation (DAW) sul computer per acquisire, modificare e registrare l'audio dall'MS1812	Porta de carregamento: Use esta porta para mudar a unidade e para conectar a um PC. Conecte o cabo micro USB para USB e abra sua estação de trabalho de áudio digital (DAW) em seu computador para capturar, editar e gravar áudio do MS1812	Opladningsport: Brug denne port til at skifte enhed og tilslutning til en pc. Tilslut micro USB til USB-kablet, og åbn din Digital Audio Workstation (DAW) på din computer for at fange, redigere og optage lyd fra MS1812
5	Headset: connect your headset to listen to audio from the MS1812	Casque: connectez votre casque pour écouter le son du MS1812	Auriculares: conecte sus auriculares para escuchar el audio del MS1812	Headset: sluit uw headset aan om naar audio van de MS1812 te luisteren	Auriculares: conecte sus auriculares para escuchar el audio del MS1812	Auricolare: collegia l'auricolare per ascoltare l'audio dall'MS1812	Fone de ouvido: conecte seu fone de ouvido para ouvir o áudio do MS1812	Headset: Tilslut dit headset for at lytte til lyd fra MS1812
6	Earphone Speaker: Use this port to connect the Wave Mixer to earbuds,headphones, powered speakers or to any other source (I E. Computer)	Écouteur: utilisez ce port pour connecter le Wave Mixer à des écouteurs, des écouteurs, des haut-parleurs alimentés ou à toute autre source (I E. Ordinateur)	Altavoz para auriculares: utilice este puerto para conectar el Wave Mixer a auriculares, auriculares, altavoces activos o cualquier otra fuente (I E. Computadora)	Oortelefoonluidspreker: Gebruik deze poort om de Wave Mixer aan te sluiten op oordopjes, hoofdtelefoons, luidsprekers met eigen stroomvoorziening of een andere bron (I E. Computer)	Altavoz para auriculares: utilice este puerto para conectar el Wave Mixer a auriculares, auriculares, altavoces activos o cualquier otra fuente (I E. Computadora)	Altoparlante per auricolari: utilizzare questa porta per collegare il Wave Mixer ad auricolari, cuffie, altoparlanti alimentati oa qualsiasi altra sorgente (I E. Computer)	Alto-falante do fone de ouvido: Use esta porta para conectar o Wave Mixer a fones de ouvido, fones de ouvido, alto-falantes amplificados ou qualquer outra fonte (I E. Computador)	Hovedtelefonhøjttaler: Brug denne port til at forbinde Wave Mixer til øretelefoner, hovedtelefoner, strømforsynede højttalere eller til en hvilken som helst anden kilde (I E. Computer)
7	Condenser Mic: Connect a Condenser Mic to this port	Micro à condensateur: connectez un micro à condensateur à ce port	Micrófono de condensador: conecte un micrófono de condensador a este puerto	Condensatormicrofoon: sluit een condensatormicrofoon aan op deze poort	Micrófono de condensador: conecte un micrófono de condensador a este puerto	Microfono a condensatore: collegare un microfono a condensatore a questa porta	Microfone Condensador: Conecte um Microfone Condensador a esta porta	Kondensatormikrofon: Tilslut en kondensatormikrofon til denne port
8	Dynamic Mic: Connect a Dynamic Mic to this port	Dynamic Mic: connectez un Dynamic Mic à ce port	Micrófono dinámico: conecte un micrófono dinámico a este puerto	Dynamische microfoon: sluit een dynamische microfoon aan op deze poort	Micrófono dinámico: conecte un micrófono dinámico a este puerto	Dynamic Mic: collega un Dynamic Mic a questa porta	Microfone dinâmico: conecte um microfone dinâmico a esta porta	Dynamic Mic: Tilslut en Dynamic Mic til denne port

Copyrights 2020 iDance Distribution Limited - All Rights Reserved

FCC Statement:
This equipment has been tested and found to comply with the limits for a Class B digital device, pursuant to part 15 of the FCC Rules. These limits are designed to provide reasonable protection against harmful interference in a residential installation. This equipment generates, uses and can radiate radio frequency energy and, if not installed and used in accordance with the instructions, may cause harmful interference to radio communications. However, there is no guarantee that interference will not occur in a particular installation. If this equipment does cause harmful interference to radio or television reception, which can be determined by turning the equipment off and on, the user is encouraged to try to correct the interference by one or more of the following measures:
1) Reorient or relocate the receiving antenna.
2) Increase the separation between the equipment and receiver.
3) Connect the equipment into an outlet on a circuit different from that to which the receiver is connected.
4) Consult the dealer or an experienced radio/TV technician for help.

Caution: Any changes or modifications to this device not explicitly approved by manufacturer could void your authority to operate this equipment.
This device complies with part 15 of the FCC Rules. Operation is subject to the following two conditions:
(1) This device may not cause harmful interference, and (2) this device must accept any interference received, including interference that may cause undesired operation.

The device has been evaluated to meet general RF exposure requirement. The device can be used in portable exposure condition without restriction.