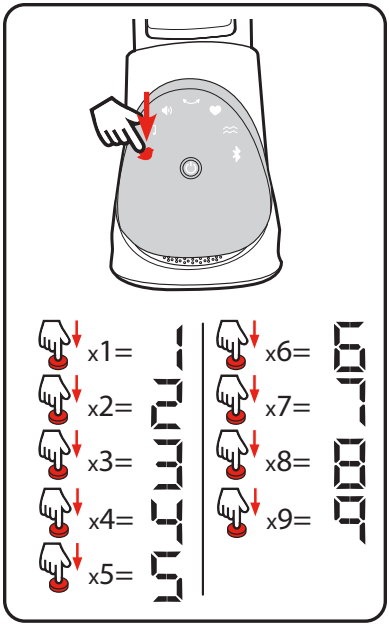

(Nature Sounds)
Press Nature Sounds ( ) to turn sound on. Sound 1 will play at volume ( ) Low.
Press Nature Sound ( ) to skip to next song(s).
Press Sound Volume ( ) until number is ( ) or press and hold Nature Sounds ( ) to turn off.

(Sons de la nature)
Appuyer sur la touche sons de la nature ( ) pour activer le son. Le premier son jouera à faible volume ( ).
Appuyer sur la touche des sons de la nature ( ) pour passer aux sons suivants.
Appuyer sur la touche de volume (icône) jusqu'à ce que le chiffre soit ( ) ou ap-puyer de façon prolongée sur la touche des sons de la nature ( ) pour éteindre.

(Sonidos de la naturaleza)
Oprima el botón de sonidos de la naturaleza ( ) para encender los sonidos de la naturaleza. Se escuchará el sonido 1 a un volumen ( ) bajo.
Presione el botón de sonidos de la naturaleza ( ) para pasar a los siguientes.
Presione el volumen de sonido ( ) hasta que el valor sea ( ) o mantenga presionado el botón de sonidos de la naturaleza ( ) para desactivarlo.

(Volume Selection)
While desired Nature or Music selection is on, press Volume (🔈) to choose next volume setting.

(Sélection du volume)
Lorsque la sélection des sons de la nature ou de la musique souhaitée est activée, appuyer sur la touche du volume (🔈) pour choisir le réglage de volume suivant.

(Selección de volumen)
Con la selección deseada de sonidos de la naturaleza o música activada, oprima el volumen (🔈) para elegir la siguiente configuración de volumen.

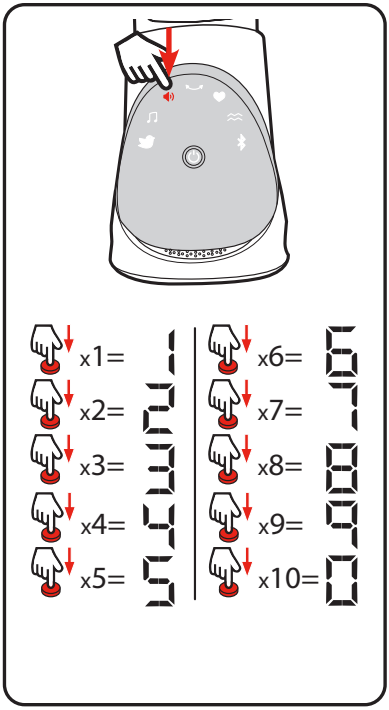

Favorite Mode • Mode Favoris • Modo favorito

(To Set Favorite Mode)
Press power (⏻) and then choose desired speed, sound, and vibration settings (see Section 4-G).
When swing is at desired settings, press and hold Favorite Mode
(♥) until the icon changes to BLUE. Favorite settings are now saved.

Recall favorite settings at any time by pressing the Favorite button (♥) .

Press ANY button to turn Favorite mode off.

(Configuration du mode Favoris)
Appuyer sur la touche d'alimentation (⏻) puis choisir les paramètres de vitesse, de son et de vibration souhaités (consulter la section 4-G).
Lorsque les paramètres de la balançoire sont configurés de la manière désirée, appuyer et maintenir la touche du mode favori
(♥) jusqu'à ce que l'icône passe au BLEU. Les pa-ramètres favoris sont maintenant enregis-trés.

On peut réactiver les réglages favoris à tout moment en appuyant sur la touche Favoris (♥).

Appuyer sur N'IMPORTE QUELLE touche pour désactiver le mode Favoris.

(Cómo configurar el modo favorito)
Oprima el botón de encendido (⏻) y luego elija los ajustes deseados de velocidad, sonido y vibración (consulte la sección 4-G).
Cuando el columpio tenga los ajustes deseados, mantenga oprimido el botón de modo Favorito (♥) hasta que
cambie a AZUL. Se habrán guardado los ajustes favoritos.

Puede volver a los ajustes favoritos en cualquier momento oprimiendo el botón de Favorito (♥).

Oprima CUALQUIER botón para desactivar el modo Favorito.

4-H Connect to Bluetooth® Wireless Technology • Connexion à la technologie sans fil Bluetooth® • Conexión a la tecnología inalámbrica Bluetooth®

Pairing • Jumelage • Emparejamiento

Plug swing in.

Press power (⏻).

Press Bluetooth® (✱) on swing.

On mobile device, go to Bluetooth® Pairing and ensure Bluetooth® is enabled.

Click on “Graco Swing” when it comes up. Swing “Graco Swing” is now paired to the mobile device.

Audio from the phone will now play through the swing speaker.

Brancher la balançoire.

Appuyer sur la touche d’alimentation (⏻).

Appuyer sur la touche Bluetooth® (✱) sur la balançoire.

Sur l’appareil mobile, accéder au jumelage Bluetooth® et s’assurer Bluetooth® est autori-sé.

Cliquer sur « Graco Swing » lorsque cela ap-paraît. La balançoire « Graco Swing » est maintenant jumelée à l’appareil mobile.

L’audio du téléphone sera désormais lu via le haut-parleur de la balançoire.

Enchufe el columpio.

Presione el encendido (⏻).

Presione Bluetooth® (✱) en el columpio.

En el dispositivo móvil, asegúrese de que es-té activado el emparejamiento con Bluetooth®.

Haga clic en “Graco Swing” cuando aparezca. El columpio “Graco Swing” estará empareja-do con el dispositivo móvil.

Se reproducirá el audio del teléfono a través del altavoz del columpio.

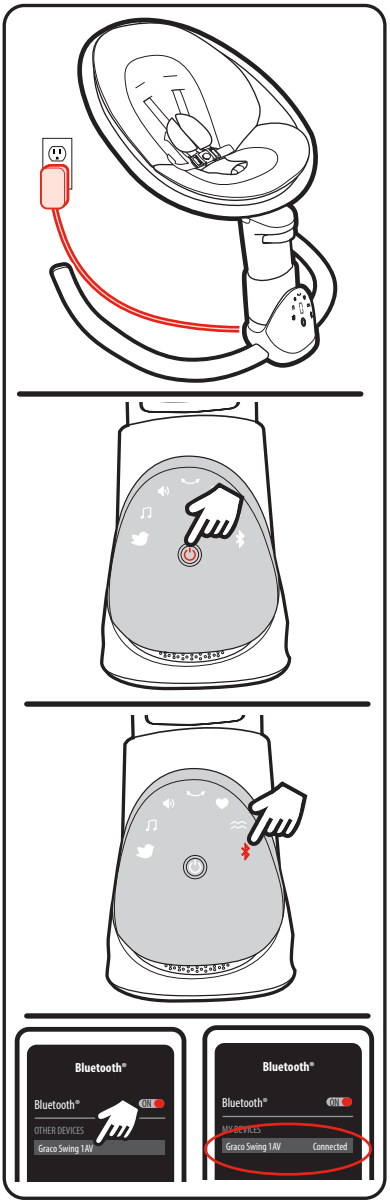

Volume Control
• Commande de volume • Control de volumen

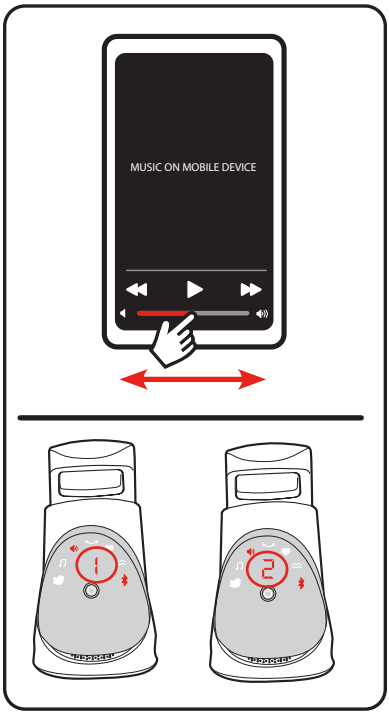

Use the volume on mobile device or swing to control volume while using Bluetooth®.

Utiliser le volume sur l'appareil mobile ou la balançoire pour contrôler le volume tout en utilisant Bluetooth®.

Use el volumen del dispositivo móvil o del columpio para controlar el volumen mientras usa Bluetooth®.

Disconnecting from Bluetooth • Déconnexion de Bluetooth • Cómo desconectar Bluetooth

Disconnect from Bluetooth® by pressing Nature Sounds (🐦), Music (♫), OR pressing and holding Bluetooth® (✱).

Alternatively, disconnect on mobile device.

Pour se déconnecter de Bluetooth®, appuyer sur la touche des sons de la nature (🐦), de la musique (♫) OU appuyer sur la touche Bluetooth® (✱) de manière pro-longée.

Il est également possible de se déconnecter à partir de l'appareil mobile.

Desconecte Bluetooth® presionando los soni-dos de la naturaleza (🐦) o la música (♫), O manteniendo presionado el botón de Bluetooth® (✱).

También puede desconectarlo en el dispositi-vo móvil.

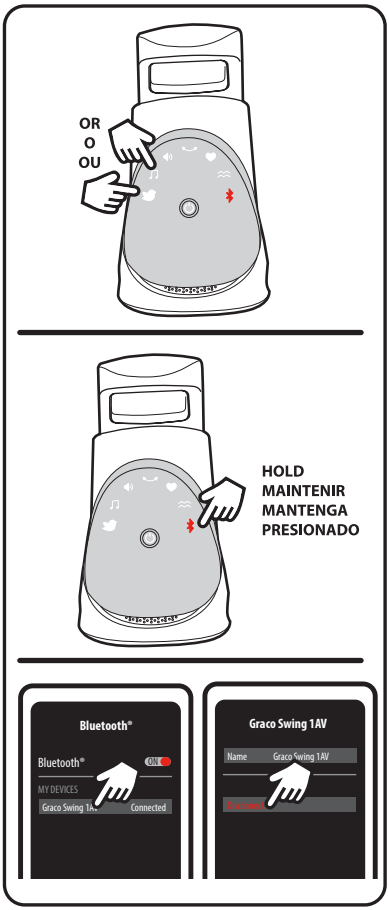

4-I Problem Solving
• Dépannage
• Solución de problemas

SWING WON'T OPERATE:

1. Speed setting too low. Push swing to start.
2. Display is blinking and swing not moving, check for obstacle blocking swing or that load is over 25 lb (11 kg). Turn swing off and turn it back on.
3. Rock Lock™ is locked. See page 21 for instructions on how to unlock base.

SEAT DOESN'T SWING VERY FAST:

1. Control setting too low.
2. Blanket hanging down, causing increased wind resistance. Remove all blankets from swing.
3. Baby too heavy or too active. (Discontinue use).
4. Soft carpet (swings higher on hard floors).

ROCKER WON'T SWAY:

1. Rock Lock™ is locked. See page 21 for instructions on how to unlock base.

LA BALANÇOIRE NE DÉMARRE PAS :

1. Vitesse trop lente. Pousser la balançoire pour faire démarrer.
2. Le témoin lumineux clignote et la balançoire ne bouge pas, vérifier qu'aucun obstacle ne bloque la balançoire ou que la charge n'excède pas 11 kg (25 lb). Éteindre la balançoire, puis la rallumer.
3. Le dispositif Rock Lock™ est verrouillé. Consulter la page 21 pour savoir comment déverrouiller la base.

LE SIÈGE NE SE BALANCE PAS TRÈS VITE :

1. Vitesse trop lente.
2. Couverture qui pend, causant une résistance au vent. Retirer toutes les couvertures de la balançoire.
3. Bébé est trop lourd ou trop actif. (Cessez l'utilisation).
4. La balançoire est installée sur un tapis moelleux (le balancement est plus prononcé sur un sol dur).

LE SIÈGE À BASCULE NE BALANCE PAS :

1. Le dispositif Rock Lock™ est verrouillé. Consulter la page 21 pour savoir comment déverrouiller la base.

EL COLUMPIO NO FUNCIONA:

1. El valor del control es demasiado bajo. Empuje el columpio para activarlo.
2. Si la pantalla está parpadeando y el columpio no se mueve, verifique si hay obstáculos que bloquean el columpio o si la carga pesa más de 25 libras (11 kg). Apague el columpio y vuelva a encenderlo.
3. Rock Lock™ está bloqueado. Consulte en la página 21 las instrucciones para desbloquear la base.

EL ASIENTO NO SE MUEVE MUY RÁPIDO:

1. El control es demasiado bajo.
2. La frazada cuelga causando mayor resistencia al viento. Retire todas las mantas del columpio.
3. El bebé es demasiado pesado o activo. (Deje de usarlo).
4. Alfombra blanda (se mueve más en pisos duros).

LA MECEDORA NO SE BALANCEA:

1. Rock Lock™ está bloqueado. Consulte en la página 21 las instrucciones para desbloquear la base.

5-A Care and Maintenance
• Soins et entretien
• Atención y mantenimiento

- **FROM TIME TO TIME CHECK YOUR SWING** for loose screws, worn parts, torn material or stitching. Replace or repair the parts as needed. Use only Graco replacement parts.
- **TO CLEAN SEAT PAD,** wipe clean with damp cloth.
- **TO CLEAN BODY SUPPORT,** refer to care tag on body support for washing instructions. NO BLEACH.
- **TO CLEAN BASE,** wipe with dry cloth ONLY.
- **EXCESSIVE EXPOSURE TO SUN OR HEAT** could cause fading or warping of parts.

- **DE TEMPS EN TEMPS, VÉRIFIEZ VOTRE BALANÇOIRE** pour des vis desserrées, pièces usées, tissu déchiré ou décousu. Remplacez ou réparez au besoin. Utilisez seulement les pièces de remplacement Graco.
- **POUR NETTOYER LE COUSSIN DU SIÈGE,** essuyer avec un linge humide.
- **POUR NETTOYER LE SUPPORT CORPOREL,** consulter les consignes de lavage sur l'étiquette d'entretien située sur le support. NE PAS UTILISER DE JAVELLISANT.
- **POUR NETTOYER LA BASE,** essuyer UNIQUEMENT avec un chiffon sec.
- **UNE EXPOSITION PROLONGÉE AU SOLEIL OU CHALEUR** peut provoquerune décoloration prématurée des pièces.

- **DE VEZ EN CUANDO, INSPECCIONE EL COLUMPIO** para determinar si hay tornillos flojos, piezas gastadas, material o puntos rotos. Reemplace o repare las piezas según sea necesario. Use solamente piezas de repuesto Graco.
- **PARA LIMPIAR LA ALMOHADILLA DEL ASIENTO,** use un trapo húmedo.
- **PARA LIMPIAR EL SOPORTE DEL CUERPO,** consulte las instrucciones de lavado en la etiqueta de cuidado, que se encuentra en el soporte del cuerpo. NO UTILICE BLANQUEADOR.
- **PARA LIMPIAR LA BASE,** use ÚNICAMENTE un trapo seco.
- **EL CONTACTO EXCESIVO CON EL SOL O EL CALOR** podría causar descoloramiento o torcedura de las piezas.

Notes • Notas

5-B Replacement Parts •Warranty Information

Pièces de rechange •Renseignements sur la garantie

Piezas de repuesto •Servicio de la garantía

To purchase parts or accessories or for warranty information in the United States, please contact us at the following:

Para comprar piezas o accesorios o para obtener información sobre la garantía en los Estados Unidos, por favor comuníquese con nosotros en:

www.gracobaby.com
or/o
1-800-345-4109

To purchase parts or accessories or for warranty information in Canada, please contact us at the following:

Pour commander des pièces ou pour obtenir des renseignements sur la garantie au Canada, communiquer avec nous :

www.gracobaby.ca
or/ou
1-800-345-4109

5-C Product Registration •Inscription de votre produit •Registro del producto

To register your Graco product from within the U.S.A. visit us online at www.gracobaby.com/productregistration or return registration card provided with your product. In Canada, visit www.gracobaby.com/productregistration to register your product.

Pour inscrire votre produit Graco aux États-Unis, visiter notre site Internet www.gracobaby.com/productregistration ou retourner la carte d'enregistrement fournie avec le produit. Au Canada, visiter www.gracobaby.com/productregistration pour enregistrer votre produit.

Para registrar su producto Graco dentro de los EE.UU., visítenos en línea en www.gracobaby.com/productregistration o envíe la tarjeta de registro provista con su producto. En Canadá, www.gracobaby.com/productregistration para registrar su producto.