## Innhold i pakken

- ☑ RT-AC85P
- ☑ Nettverkskabel (RJ-45)
- ☑ AC-adapter
- ☑ Hurtigstartguide

## En snartitt

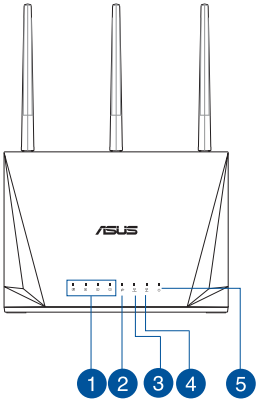


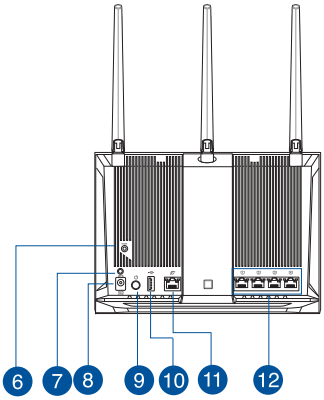


| | | | |
|---|---|---|---|
| 1 | LAN 1~4 LED | 7 | WPS-knapp |
| 2 | WAN LED | 8 | Strømport (DC) |
| 3 | 2,4GHz LED | 9 | Strømbryter |
| 4 | 5GHz LED | 10 | USB 3.0 porter |
| 5 | Strøm LED | 11 | WAN (Internett) porter |
| 6 | Reset (Nullstill)-knapp | 12 | LAN 1~4 porter |



WEU14865_RT-AC85P_Booklet_QSG.indb 59 2018/10/12 10:53:12

**MERKNADER:**

- Bruk kun adapteren som følger med i esken. Bruk av andre adaptere kan skade enheten.
- **Omgivelsesforhold:**

| | | | |
|---|---|---|---|
| **Likestrømadapter** | Likestrømutgang: +12 V med maks. 2,5 A strøm | | |
| **Driftstemperatur** | 0~40°C | Oppbevarings | 0~70°C |
| **Luftfuktighet ved drift** | 50~90% | Oppbevarings | 20~90% |

## Plassere ruteren

For best mulig trådløs signaloverføring mellom den trådløse ruteren og nettverksenhetene som er koblet til den, må du sørge for at du:

- Plasserer den trådløse rutere i et sentralt område for maksimal trådløs dekning for nettverksenhetene.
- Hold enheten unna metallhindringer og direkte sollys.
- Hold enheten unna Wi-Fi-enheter med bare 802.11g eller 20MHz, 2,4 GHz-datamaskinutstyr, Bluetooth-enheter, trådløse telefoner, transformatorer, tunge motorer, fluorescerende lys, mikrobølgeovner, kjøleskap og annet industriutstyr for å forhindre signalinterferens eller -tap.
- Alltid oppdater til den siste fastvaren. Besøk ASUS-websiden på **http://www.asus.com** for de aller siste fastvareoppdateringene.
- For å forsikre best mulig trådløst signal, må du orientere 4 avtakbare antennene som vist på tegningen under.

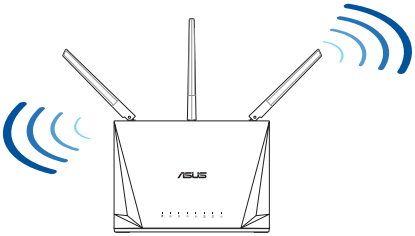




WEU14865_RT-AC85P_Booklet_QSG.indb 60 2018/10/12 10:53:13

# Forbereder modemet

1. **Iskopčajte kabel za napajanje/DSL modem. Ako postoji baterijsko napajanje, uklonite bateriju.**

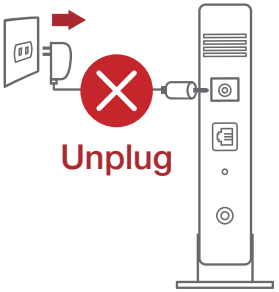


**NAPOMENA:** Ako koristite DSL za internet, za ispravnu konfiguraciju usmjerivača biti će vam potrebno korisničko ime i lozinka od dobavljača internetske usluge (ISP).

2. **Koble modemet til ruteren med den medfølgende nettverkskabelen.**

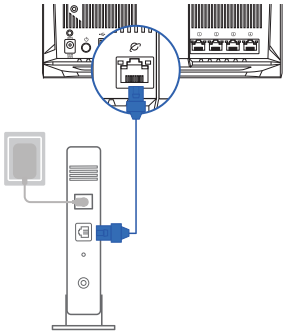

3. **Slå på kabel-/DSL-modemet.**

4. **Se LED-lampen på kabel-/DSL-modemet for å kontrollere at forbindelsen er aktiv.**

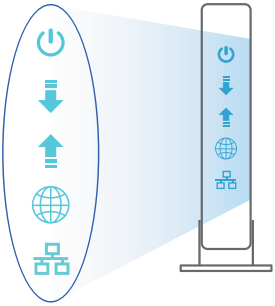

Norsk



WEU14865_RT-AC85P_Booklet_QSG.indb 61 2018/10/12 10:53:13

Norsk

# Sette opp RT-AC85P

## Du kan sette opp ruteren via kablet eller trådløs tilkobling.

### A. Kablet tilkobling

1. Koble ruteren til stikkontakt, og slå den på. Koble nettverkskabelen fra datamaskinen til en LAN-port på ruteren.

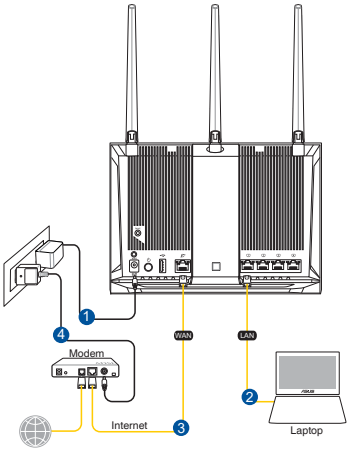


2. Web-grensesnittet startes automatisk når du åpner en nettleser. Hvis ikke, kan du gå til http://router.asus.com.

3. Sett opp et passord på ruteren for å hindre uautorisert tilgang.

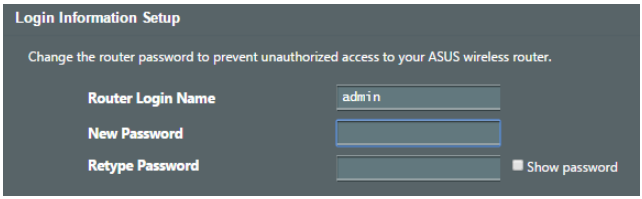




WEU14865_RT-AC85P_Booklet_QSG.indb 62 2018/10/12 10:53:13

## B. Trådløs tilkobling

### 1. Koble ruteren til stikkontakt, og slå den på.

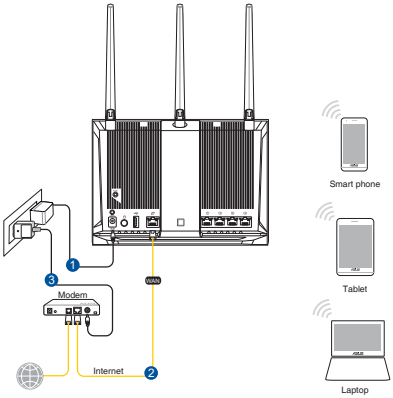


### 2. Koble til nettverksnavnet (SSID) som står etiketten på baksiden av ruteren. Nettverkssikkerheten kan forbedres ved at du bytter SSID og velger et passord.

| | |
|---|---|
| 2,4 GHz Wi-Fi-navn (SSID): | ASUS_XX_2G |
| 5GHz Wi-Fi-navn (SSID): | ASUS_XX_5G |

* **XX** refererer til de to siste sifrene i 2,4 GHz-MAC-adressen. Du finner det på etiketten på baksiden av RT-AC85P.



WEU14865_RT-AC85P_Booklet_QSG.indb 63 2018/10/12 10:53:14

3. **Du kan velge enten web-brukergrensesnittet eller ASUS Router-appen til å konfigurere ruteren.**

a. **Oppsett med web-brukergrensesnitt**

- **Når du er tilkoblet, startes web-grensesnittet automatisk når du åpner en nettleser. Hvis ikke, kan du gå til http://router.asus.com.**
- **Sett opp et passord på ruteren for å hindre uautorisert tilgang.**

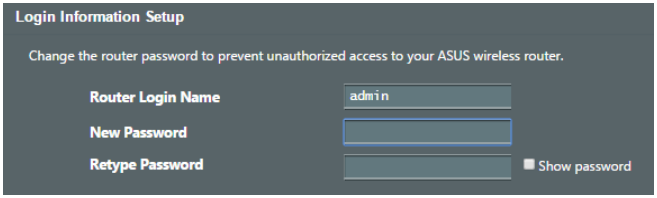


b. **Oppsett med app**

**Last ned ASUS Router-appen for å konfigurere ruteren via en mobilenhet.**

- **Slå på Wi-Fi på mobilenheten, og koble til nettverket til RT-AC85P.**
- **Følg oppsettinstruksjonene i ASUS Router-appen for å fullføre oppsettet.**

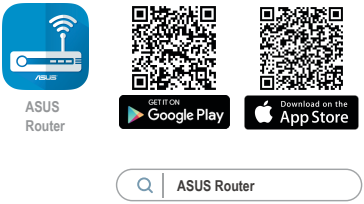




WEU14865_RT-AC85P_Booklet_QSG.indb 64 2018/10/12 10:53:14

## Huske innstillinger for den trådløse ruteren

- **Husk de trådløse innstillingene du har utfører ruteroppsettet.**

| | |
|---|---|
| Ruternavn: | Passord: |
| 2,4 GHz-nettverks-SSID: | Passord: |
| 5GHz-nettverks-SSID: | Passord: |

Norsk

# Spørsmål og svar

1. Hvor kan jeg finne mer informasjon om den trådløse ruteren?
   - Online side med spørsmål og svar: https://www.asus.com/support/faq
   - Side for teknisk støtte: https://www.asus.com/support
   - Kundehjelp: Henvis til støttetelefonnummeret i tilleggsguiden
   - Du finner bruksanvisningen på nettet på https://www.asus.com/support



WEU14865_RT-AC85P_Booklet_QSG.indb 65 2018/10/12 10:53:14

## Conteúdo da embalagem

- ☑ RT-AC85P
- ☑ Cabo de rede (RJ-45)
- ☑ Transformador
- ☑ Guia de consulta rápida

## Visão geral do seu RT-AC85P

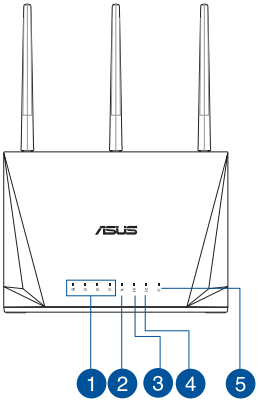


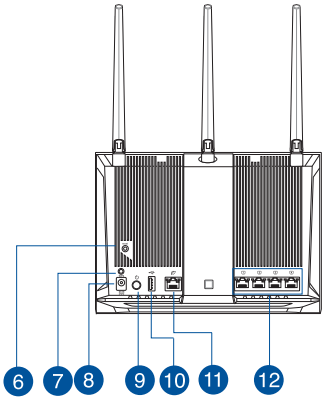


| | | | |
|---|---|---|---|
| 1 | LED 1 a 4 da LAN | 7 | Botão WPS |
| 2 | LED WAN | 8 | Porta de alimentação (Entrada DC) |
| 3 | LED 2.4GHz | 9 | Botão Alimentação |
| 4 | LED 5GHz | 10 | Portas USB 3.0 |
| 5 | LED de Alimentação | 11 | Portas WAN (Internet) |
| 6 | Vypínaè | 12 | LED 1 a 4 da LAN |



WEU14865_RT-AC85P_Booklet_QSG.indb 66 2018/10/12 10:53:15

**NOTAS:**

- Utilize apenas o transformador fornecido com o produto. A utilização de outro transformador poderá danificar o dispositivo.
- **Especificações:**

| | | | |
|---|---|---|---|
| **Transformador DC** | Saída DC: +12V com corrente máx. de 2,5A; | | |
| **Temperatura de funcionamento** | 0~40ºC | Armazenamento | 0~70ºC |
| **Humidade em funcionamento** | 50~90% | Armazenamento | 20~90% |

## Colocação do router

Para garantir a melhor qualidade de transmissão entre o router sem fios e os dispositivos de rede a ele ligados:

- Coloque o router sem fios numa área central para obter a maior cobertura possível sem fios para os seus dispositivos de rede.
- Mantenha o dispositivo afastado de obstruções de metal e de luz solar directa.
- Mantenha o dispositivo afastado de dispositivos Wi-Fi que utilizam apenas a norma 802.11g ou 20MHz, periféricos de computador que utilizam a banda 2,4GHz, dispositivos Bluetooth, telefones sem fios, transformadores, motores de alta resistência, lâmpadas fluorescentes, fornos microondas, frigoríficos e outros equipamentos industriais para evitar interferências ou perdas de sinal.
- Actualize sempre para o firmware mais recente. Visite o Web site da ASUS em **http://www.asus.com** para obter as actualizações de firmware mais recentes.
- Para garantir um sinal sem fios ideal, oriente as quatro antenas amovíveis tal como ilustrado nas imagens abaixo.

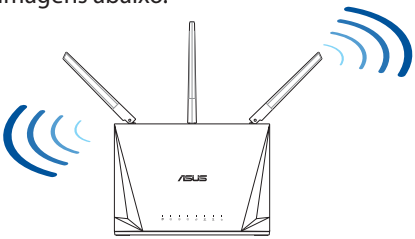




WEU14865_RT-AC85P_Booklet_QSG.indb 67 2018/10/12 10:53:15

# Preparar o modem

1. **Desligue o modem por cabo/DSL. Se o mesmo tiver uma bateria de reserva, remova-a.**

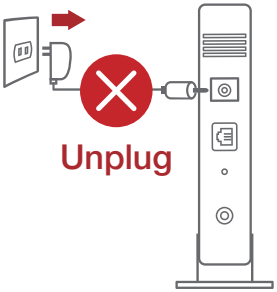


**NOTE:** Se estiver a utilizar uma ligação DSL para aceder à Internet, precisará dos dados de nome de utilizador/palavra-passe fornecidos pelo seu fornecedor de serviços de Internet (ISP) para configurar corretamente o seu router.

2. **Ligue o seu modem ao router com o cabo de rede fornecido.**

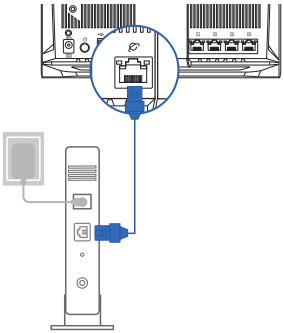

3. **Ligue o seu modem por cabo/DSL.**
4. **Verifique as luzes LED do modem por cabo/DSL para se certificar que a ligação está ativa.**

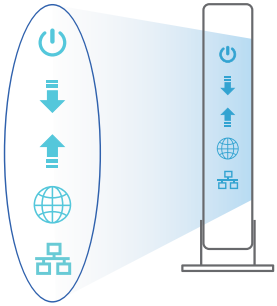



WEU14865_RT-AC85P_Booklet_QSG.indb 68 2018/10/12 10:53:15

# Configurar o RT-AC85P

## É possível configurar o RT-AC85P através de uma ligação com ou sem fios.

### A. Ligação com fios

1. **Ligue o router a uma tomada elétrica e prima o botão de energia. Ligue o cabo de rede do computador a uma porta LAN do router.**

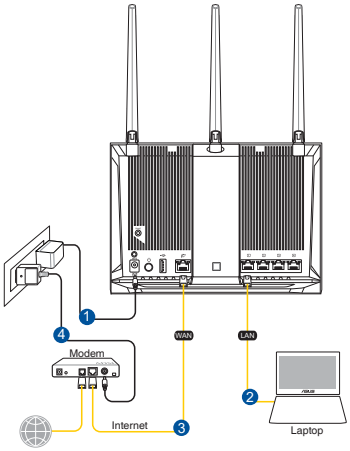


2. **A interface web abre automaticamente quando abrir um navegador web. Se não abrir automaticamente, introduza http://router.asus.com.**

3. **Configure uma palavra-passe para o seu router para impedir o acesso não autorizado.**

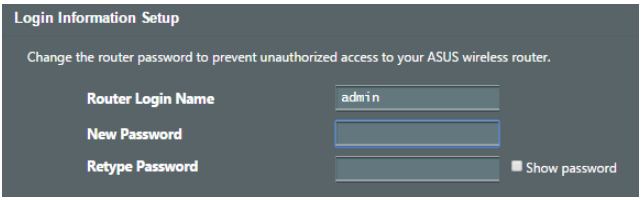




WEU14865_RT-AC85P_Booklet_QSG.indb 69 2018/10/12 10:53:15

## B. Ligação sem fios

### 1. Ligue o router a uma tomada elétrica e prima o botão de energia.

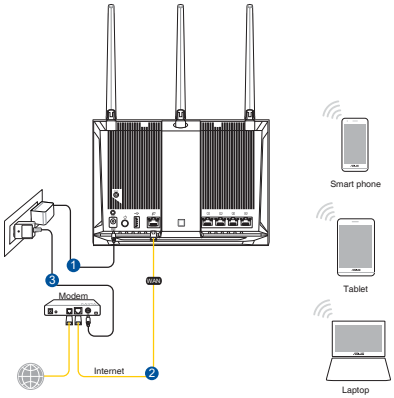


### 2. Ligue ao nome de rede (SSID) indicado na etiqueta do produto colada na traseira do router. Para uma maior segurança de rede, mude para um SSID exclusivo e defina uma palavra-passe.

| | |
|---|---|
| Nome da rede Wi-Fi 2,4G (SSID): | ASUS_XX_2G |
| Nome da rede Wi-Fi 5G (SSID): | ASUS_XX_5G |

* **XX** refere-se aos dois últimos dígitos do endereço MAC 2,4GHz. Pode encontrar esse endereço na etiqueta na traseira do RT-AC85P.



WEU14865_RT-AC85P_Booklet_QSG.indb 70 2018/10/12 10:53:16

3. **Pode escolher a interface Web ou a aplicação ASUS Router para configurar o seu router.**

   a. **Configuração com a interface Web**

   - **Após a ligação, a interface web irá abrir automaticamente quando abrir um navegador web. Se não abrir automaticamente, introduza http://router.asus.com.**

   - **Configure uma palavra-passe para o seu router para impedir o acesso não autorizado.**

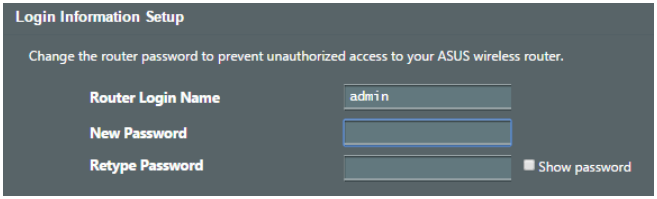


   b. **Configuração com a aplicação**

**Transfira a aplicação ASUS Router para configurar o seu router através de dispositivos móveis.**

- **Ative a rede Wi-Fi nos seus dispositivos móveis e ligue à rede do RT-AC85P.**

- **Siga as instruções de configuração da aplicação ASUS Router para concluir a configuração.**

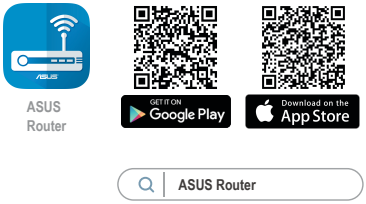




WEU14865_RT-AC85P_Booklet_QSG.indb 71 2018/10/12 10:53:16

## Memorizar as definições do seu router sem fios

- **Memorize as suas definições de ligação sem fios quando terminar a configuração do router.**

| | |
|---|---|
| Nome do router: | palavra-passe: |
| SSID da rede 2,4 GHz: | palavra-passe: |
| SSID da rede 5GHz: | palavra-passe: |

# Perguntas Frequentes

1. Onde posso encontrar mais informações acerca do router sem fios?
   - Site de Perguntas Frequentes Online: https://www.asus.com/support/faq
   - Site de Apoio Técnico: https://www.asus.com/support
   - Linha de Apoio ao Cliente: Consulte a Linha de Apoio ao Cliente no Guia suplementar
   - Pode obter o manual online em https://www.asus.com/support



WEU14865_RT-AC85P_Booklet_QSG.indb 72 2018/10/12 10:53:16

## Contenido del paquete

- ☑ RT-AC85P
- ☑ Cable de red
- ☑ AC adapter
- ☑ Guía de inicio rápido

## Un vistazo rápido a su RT-AC85P

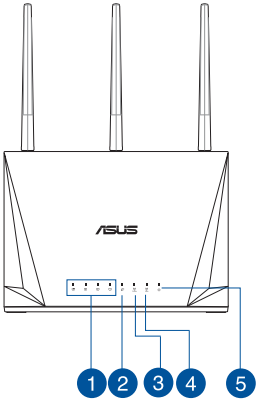


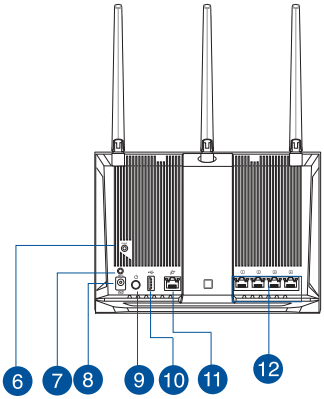


| | | | |
|---|---|---|---|
| 1 | LED LAN 1~4 | 7 | Botón WPS |
| 2 | LED WAN | 8 | Puerto de alimentación (DC-IN) |
| 3 | LED de 2.4 GHz | 9 | Vypínaè |
| 4 | LED de 5 GHz | 10 | USB 3.0 Puertos |
| 5 | LED de alimentación | 11 | WAN (Internet) puertos |
| 6 | Botón Restablecer | 12 | LAN 1~4 puertos |



WEU14865_RT-AC85P_Booklet_QSG.indb 73 2018/10/12 10:53:17

**NOTES:**

- Utilice únicamente el cargador incluido con el paquete. Si usa otros adaptadores, el dispositivo puede resultar dañado.
- **Especificaciones:**

| | | | |
|---|---|---|---|
| **Adaptador de alimentación de CC** | Salida de CC: +12 V con una corriente máxima de 2,5 A | | |
| **Temperatura de funcionamiento** | 0~40°C | Almacenamiento | 0~70°C |
| **Humedad de funcionamiento** | 50~90% | Almacenamiento | 20~90% |

## Ubicar el router inalámbrico

Para conseguir la mejor transmisión de señal inalámbrica entre el router inalámbrico y los dispositivos de red conectados a él, asegúrese de:

- Colocar el router inalámbrico en un área centralizada para conseguir la máxima cobertura inalámbrica para los dispositivos de red.
- Mantenga el dispositivo alejado de obstáculos metálicos y de la luz solar directa.
- Mantenga el producto alejado de dispositivos WiFi de 802.11g o 20 MHz, equipos periféricos de 2,4 GHz, dispositivos Bluetooth, teléfonos inalámbricos, transformadores, motores de alto rendimiento, luces fluorescentes, hornos microondas, frigoríficos y otros equipos industriales para evitar interferencias o pérdidas de señal.
- Actualícese siempre a la versión be firmware más reciente. Visite el sitio Web de ASUS en **http://www.asus.com** para obtener las actualizaciones de firmware más recientes.
- Oriente las cuatro antenas desmontables tal y como muestra la siguiente ilustración para maximizar la cobertura de la señal inalámbrica.

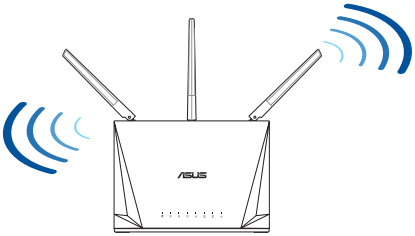




WEU14865_RT-AC85P_Booklet_QSG.indb 74 2018/10/12 10:53:17

# Preparar el módem

1. **Desenchufe la alimentación del módem de cable o DSL. Si tiene una batería de reserva, quítela.**

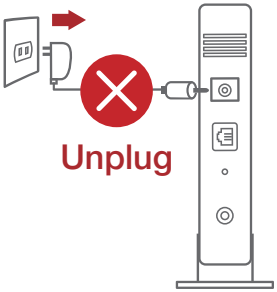


**NOTA:** Si utiliza DSL para Internet, necesitará el nombre de usuario y la contraseña de su proveedor de servicio de Internet (ISP) para configurar adecuadamente el router.

2. **Conecte el módem al router con el cable de red proporcionado.**

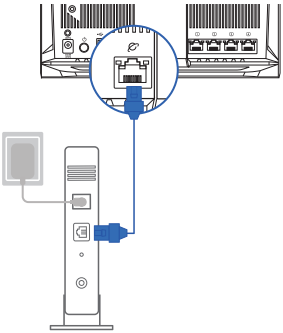

3. **Encienda su módem de cable o DSL.**
4. **Compruebe las luces de los LED del módem de cable o DLS para asegurarse de que la conexión está activa.**

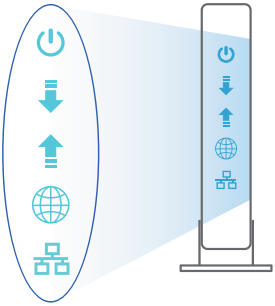

Español



WEU14865_RT-AC85P_Booklet_QSG.indb 75 2018/10/12 10:53:17

# Configurar el RT-AC85P

## Puede configurar el RT-AC85P a través de la conexión cableada o inalámbrica.

## A. Conexión cableada

1. Enchufe el router a una toma de corriente eléctrica y enciéndalo. Conecte el cable de red desde el equipo a un puerto LAN del router.

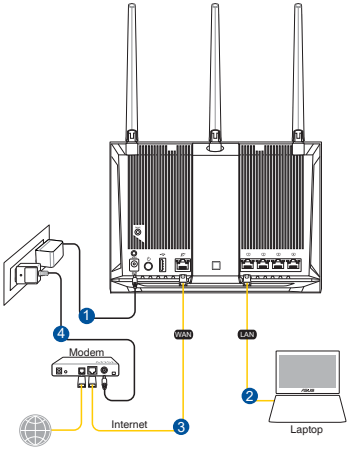


2. La GUI Web se inicia automáticamente cuando abre un explorador Web. Si no se inicia automáticamente, escriba http://router.asus.com.
3. Configure una contraseña para el router para evitar el acceso no autorizado.

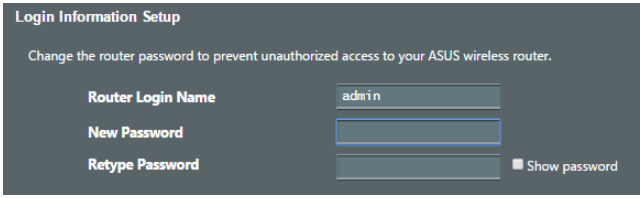




WEU14865_RT-AC85P_Booklet_QSG.indb 76 2018/10/12 10:53:17

## B. Conexión inalámbrica

### 1. Enchufe el router a una toma de corriente eléctrica y enciéndalo.

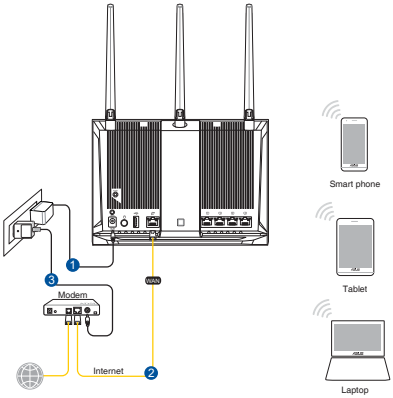


### 2. Conéctese al nombre de red (SSID) mostrado en la etiqueta del producto que se encuentra en la parte posterior del router. Para mejorar la seguridad de la red, cambie a un SSID único y asigne una contraseña.

| | |
|---|---|
| Nombre Wi-Fi 2,4 GHz (SSID): | ASUS_XX_2G |
| Nombre Wi-Fi 5GHz (SSID): | ASUS_XX_5G |

* **XX** y hace referencia a los dos últimos dígitos de la dirección MAC de 2,4 GHz. Puede encontrarlo en la etiqueta situada en la parte posterior del RT-AC85P.



WEU14865_RT-AC85P_Booklet_QSG.indb 77 2018/10/12 10:53:18

3. **Para configurar su router puede elegir tanto la GUI web como la aplicación ASUS Router.**

   a. **Configuración mediante GUI web**

   - **La GUI Web se inicia automáticamente cuando abre un explorador Web. Si no se inicia automáticamente, escriba http://router.asus.com.**
   - **Configure una contraseña para el router para evitar el acceso no autorizado.**

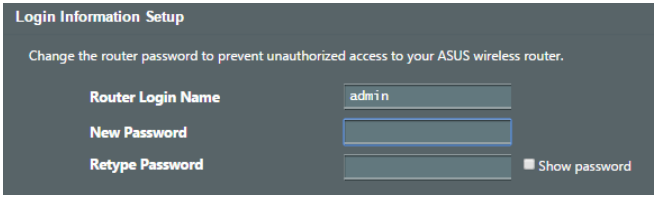


   b. **Configuración mediante la app**

**Descargue la aplicación ASUS Router para configurar su router a través de su dispositivo móvil.**

- **Encienda la wifi en su dispositivo móvil y conéctelo a su red de RT-AC85P.**
- **Siga las instrucciones de configuración de la aplicación ASUS Router para completar la configuración.**

ASUS Router

GET IT ON Google Play

Download on the App Store

WEU14865_RT-AC85P_Booklet_QSG.indb 78 2018/10/12 10:53:18

## Recordar la configuración del router inalámbrico

- **Recuerde la configuración inalámbrica cuando complete la configuración del router.**

| | |
|---|---|
| Nombre del router: | Contraseña: |
| SSID de red de 2,4 GHz: | Contraseña: |
| SSID de red de 5 GHz : | Contraseña: |

# FAQ

1. ¿De qué otros recursos dispongo para obtener más información acerca del router inalámbrico?

- El sitio web de preguntas más frecuentes: https://www.asus.com/support/faq
- El sitio web de soporte técnico: https://www.asus.com/support
- Línea Directa: Consulte el número de la línea telefónica de soporte técnico en esta Guía de inicio rápido.
- Puede obtener el manual de usuario en línea en https://www.asus.com/support





WEU14865_RT-AC85P_Booklet_QSG.indb 79 2018/10/12 10:53:18

## Förpackningens innehåll

- ☑ RT-AC85P
- ☑ Nätadapter
- ☑ Nätverkskabel
- ☑ Snabbstartguide

## En snabbtitt på din RT-AC85P

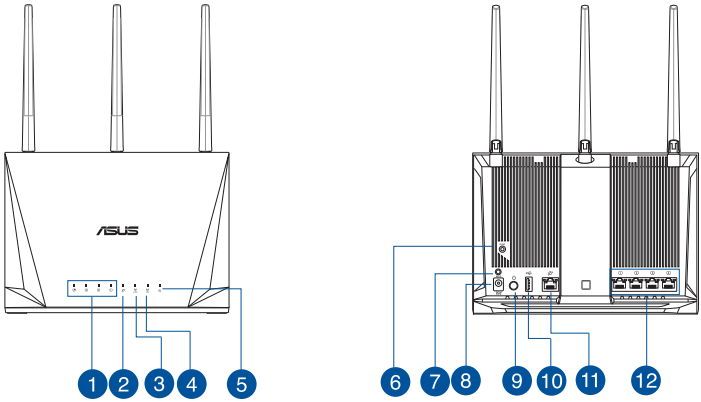


| | | | |
|---|---|---|---|
| 1 | Lysdiod LAN 1~4 | 7 | WPS knapp |
| 2 | WAN LED | 8 | Strömingång (DC-IN) |
| 3 | 2.4GHz LED | 9 | Strömbrytaren |
| 4 | 5GHz LED | 10 | USB 3.0 Portar |
| 5 | Strömlampa | 11 | WAN (Internet) Portar |
| 6 | Återställningsknapp | 12 | LAN 1~4 Portar |



WEU14865_RT-AC85P_Booklet_QSG.indb 80 2018/10/12 10:53:19

**ANMÄRKNINGAR:**

- Använd endast adaptern som följer med i ditt paket. Användning av andra adaptrar kan skada enheten.
- **Specifikationer:**

| | | | |
|---|---|---|---|
| **DC-strömadapter** | DC-uteffekt: +12V med max 2.5A ström | | |
| **Driftstemperatur** | 0~40°C | Förvaring | 0~70°C |
| **Luftfuktighet vid drift** | 50~90% | Förvaring | 20~90% |

## Placera din router

För bästa trådlösa signalsändning mellan den trådlösa routern och nätverksenheterna som är anslutna till den, se till att du:

- Placerar den trådlösa routern på en central plats för maximal trådlös täckning för nätverksenheterna.
- Håll enheten undan från metallhinder och undan från direkt solljus.
- Håll enheten borta från 802.11g eller 20MHz endast Wi-Fi-enheter, 2,4 GHz datorkringutrustning, Bluetooth-enheter, sladdlösa telefoner, transformatorer, kraftiga motorer, fluorescerande ljus, mikrovågsugnar, kylskåp och andra industriella utrustningar för att förhindra signalstörningar eller signalförluster.
- Uppdatera alltid till den senaste firmware-versionen. Besök ASUS webbsida på **http://www.asus.com** för att hämta den senaste uppdateringen av enhetens firmware.
- För bästa trådlösa signal ska du rikta de 4 losstagbara antennerna på det sätt som visas i ritningen nedan.

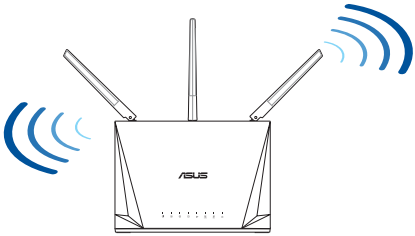




WEU14865_RT-AC85P_Booklet_QSG.indb 81 2018/10/12 10:53:19

# Förbered ditt modem

1. **Koppla ur strömkabeln/DSL-modemet. Om den har ett reservbatteri, ta bort batteriet.**

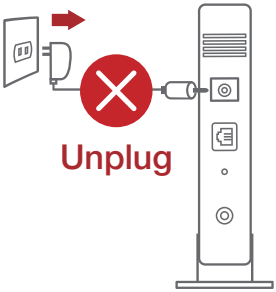


**OBS:** Om du använder DSL för Internet, kommer du att behöva ett användarnamn/lösenord från din Internet-leverantör (ISP) för att kunna konfigurera routern korrekt.

2. **Anslut ditt modem till routern med den medföljande nätverkskabeln.**

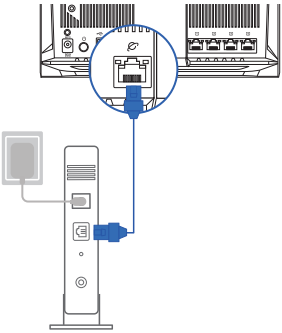

3. **Slå på strömkabeln/DSL-modemet.**

4. **Kontrollera kabelns/DSL-modemets lysdioder för att försäkra dig om att anslutningen är aktiv.**

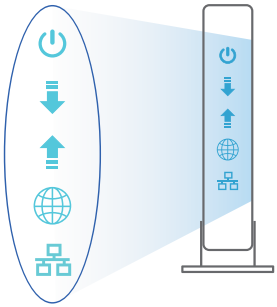



WEU14865_RT-AC85P_Booklet_QSG.indb 82 2018/10/12 10:53:19

# Inställning av router

## Du kan ställa in din router via kabelansluten eller trådlös anslutning.

### A. Kabelanslutning

1. Smerovač zapojte do elektrickej zásuvky a zapnite ho. Sieťový kábel z počítača zapojte do portu LAN v smerovači.

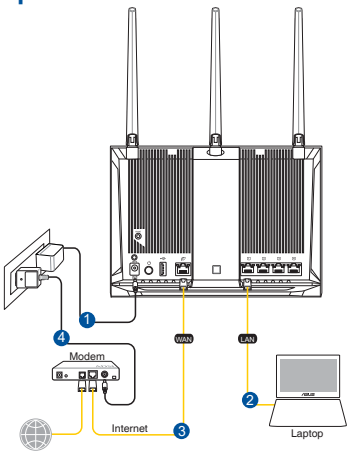


2. Webb GUI startar automatiskt när du öppnar en webbläsare. Om den inte startar automatiskt, öppna http://router.asus.com.
3. Ställ in ett lösenord för din router för att undvika obehörig åtkomst.

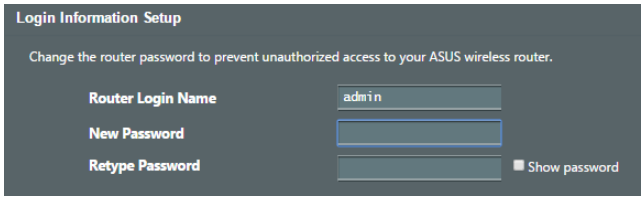




WEU14865_RT-AC85P_Booklet_QSG.indb 83 2018/10/12 10:53:19

## B. Trådlös anslutning

### 1. Smerovač zapojte do elektrickej zásuvky a zapnite ho.

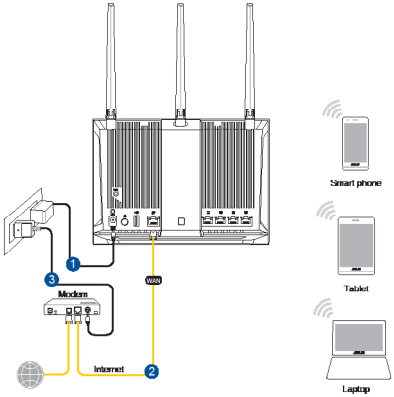


### 2. Anslut till nätverkets namn (SSID) som står på produktens etikett på baksidan av routern. För bättre nätverkssäkerhet, byt till ett unikt SSID och tilldela ett lösenord.

| | |
|---|---|
| 2,4 G Wi-Fi-namn (SSID): | ASUS_XX_2G |
| 5 G Wi-Fi-namn (SSID): | ASUS_XX_5G |

* **XX** syftar på de två sista siffrorna på 2,4 GHz MAC-adress. Du kan hitta den på etiketten på baksidan av din RT-AC85P.



WEU14865_RT-AC85P_Booklet_QSG.indb 84 2018/10/12 10:53:20

3. **Du kan välja antingen webbanvändargränssnittet eller ASUS Router-appen för att ställa in routern.**

   a. **Inställning av webbanvändargränssnitt**

   - **När du är ansluten startar webb GUI automatiskt när du öppnar en webbläsare. Om den inte startar automatiskt, öppna http://router.asus.com.**
   - **Ställ in ett lösenord för din router för att undvika obehörig åtkomst.**

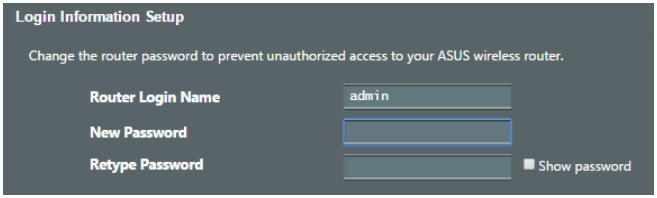


   b. **App-inställning**

**Hämta ASUS Router-app för att ställa in routern via dina mobilenheter.**

- **Sätt på Wi-Fi på dina mobilenheter och anslut till ditt RT-AC85P-nätverk.**
- **Följ inställningsinstruktionerna för ASUS Router-appen för att genomföra inställningen.**

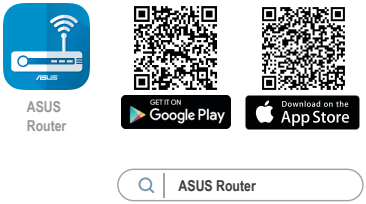




WEU14865_RT-AC85P_Booklet_QSG.indb 85 2018/10/12 10:53:20

## Kom ihåg dina trådlösa routerinställningar

- **Kom ihåg dina trådlösa inställningar när du är klar med routerinställningen.**

| | |
|---|---|
| Routernamn: | lösenord: |
| 2,4 GHz-nätverk SSID: | lösenord: |
| 5 GHz-nätverk SSID: | lösenord: |

# Vanliga frågor

1. Var kan jag hitta ytterligare information om den trådlösa routern?
   - Online FAQ webbplatsen: https://www.asus.com/support/faq
   - Teknisk support: https://www.asus.com/support
   - Kundhotline: Se support hotlineskärmbilderna i Supplementguiden
   - Du kan hämta bruksanvisningen online på https://www.asus.com/support



WEU14865_RT-AC85P_Booklet_QSG.indb 86 2018/10/12 10:53:20

## ASUS Recycling/Takeback Services

ASUS recycling and takeback programs come from our commitment to the highest standards for protecting our environment. We believe in providing solutions for you to be able to responsibly recycle our products, batteries, other components, as well as the packaging materials. Please go to http://csr.asus.com/english/Takeback.htm for the detailed recycling information in different regions.

## REACH

Complying with the REACH (Registration, Evaluation, Authorisation, and Restriction of Chemicals) regulatory framework, we published the chemical substances in our products at ASUS REACH website at http://csr.asus.com/english/REACH.htm

## Federal Communications Commission Statement

This device complies with Part 15 of the FCC Rules. Operation is subject to the following two conditions:

- This device may not cause harmful interference.
- This device must accept any interference received, including interference that may cause undesired operation.

This equipment has been tested and found to comply with the limits for a class B digital device, pursuant to part 15 of the FCC Rules. These limits are designed to provide reasonable protection against harmful interference in a residential installation.
This equipment generates, uses and can radiate radio frequency energy and, if not installed and used in accordance with the instructions, may cause harmful interference to radio communications. However, there is no guarantee that interference will not occur in a particular installation. If this equipment does cause harmful interference to radio or television reception, which can be determined by turning the equipment off and on, the user is encouraged to try to correct the interference by one or more of the following measures:

- Reorient or relocate the receiving antenna.
- Increase the separation between the equipment and receiver.
- Connect the equipment into an outlet on a circuit different from that to which the receiver is connected.
- Consult the dealer or an experienced radio/TV technician for help.



WEU14865_RT-AC85P_Booklet_QSG.indb 87 2018/10/12 10:53:20

**WARNING!** Any changes or modifications not expressly approved by the party responsible for compliance could void the user's authority to operate the equipment.

## Prohibition of Co-location

This device and its antenna(s) must not be co-located or operating in conjunction with any other antenna or transmitter.

## IMPORTANT NOTE:

**Radiation Exposure Statement:** This equipment complies with FCC radiation exposure limits set forth for an uncontrolled environment. End users must follow the specific operating instructions for satisfying RF exposure compliance. To maintain compliance with FCC exposure compliance requirement, please follow operation instruction as documented in this manual.

**WARNING!** This equipment must be installed and operated in accordance with provided instructions and the antenna(s) used for this transmitter must be installed to provide a separation distance of at least 20 cm from all persons and must not be co-located or operating in conjunction with any other antenna or transmitter.

**Precautions for the use of the device**

a. Pay particular attention to the personal safety when use this device in airports, hospitals, gas stations and professional garages.
b. Medical device interference: Maintain a minimum distance of at least 15 cm (6 inches) between implanted medical devices and ASUS products in order to reduce the risk of interference.
c. Kindly use ASUS products in good reception conditions in order to minimize the radiation's level.
d. Keep the device away from pregnant women and the lower abdomen of the teenager.

**Précautions d'emploi de l'appareil**

a. Soyez particulièrement vigilant quant à votre sécurité lors de l'utilisation de cet appareil dans certains lieux (les avions, les aéroports, les hôpitaux, les stations-service et les garages professionnels).



WEU14865_RT-AC85P_Booklet_QSG.indb 88 2018/10/12 10:53:20

b. Évitez d'utiliser cet appareil à proximité de dispositifs médicaux implantés. Si vous portez un implant électronique (stimulateurs cardiaques, pompes à insuline, neurostimulateurs…),veuillez impérativement respecter une distance minimale de 15 centimètres entre cet appareil et votre corps pour réduire les risques d'interférence.
c. Utilisez cet appareil dans de bonnes conditions de réception pour minimiser le niveau de rayonnement. Ce n'est pas toujours le cas dans certaines zones ou situations, notamment dans les parkings souterrains, dans les ascenseurs, en train ou en voiture ou tout simplement dans un secteur mal couvert par le réseau.
d. Tenez cet appareil à distance des femmes enceintes et du bas-ventre des adolescents.

**Условия эксплуатации:**

- Температура эксплуатации устройства: 0-40 °C. Не используйте устройство в условиях экстремально высоких или низких температур.
- Не размещайте устройство вблизи источников тепла, например, рядом с микроволновой печью, духовым шкафом или радиатором.
- Использование несовместимого или несертифицированного адаптера питания может привести к возгоранию, взрыву и прочим опасным последствиям.
- При подключении к сети электропитания устройство следует располагать близко к розетке, к ней должен осуществляться беспрепятственный доступ.
- Утилизация устройства осуществляется в соответствии с местными законами и положениями. Устройство по окончании срока службы должны быть переданы в сертифицированный пункт сбора для вторичной переработки или правильной утилизации.
- Данное устройство не предназначено для детей. Дети могут пользоваться устройством только в присутствии взрослых.
- Не выбрасывайте устройство и его комплектующие вместе с обычными бытовыми отходами.

EAC

UA.TR.028



WEU14865_RT-AC85P_Booklet_QSG.indb 89 2018/10/12 10:53:20

**AEEE Yönetmeliğine Uygundur. IEEE Yönetmeliğine Uygundur.**

- Bu Cihaz Türkiye analog şebekelerde çalışabilecek şekilde tasarlanmıştır.
- Cihazın ayrıntılı kurulum rehberi kutu içeriğinden çıkan CD içerisindedir. Cihazın kullanıcı arayüzü Türkçe'dir.
- Cihazın kullanılması planlanan ülkelerde herhangi bir kısıtlaması yoktur. Ülkeler simgeler halinde kutu üzerinde belirtilmiştir.

| | |
|---|---|
| **Manufacturer** | **ASUSTeK Computer Inc.**<br>Tel: +886-2-2894-3447<br>Address: 4F, No. 150, LI-TE RD., PEITOU, TAIPEI 112, TAIWAN |
| **Authorised representative in Europe** | **ASUS Computer GmbH**<br>Address: HARKORT STR. 21-23, 40880 RATINGEN, GERMANY |
| **Authorised distributors in Turkey** | **BOGAZICI BILGISAYAR TICARET VE SANAYI A.S.**<br>**Tel./FAX No.:** +90 212 331 10 00 / +90 212 332 28 90<br>**Address:** ESENTEPE MAH. BUYUKDERE CAD. ERCAN HAN B BLOK NO.121 SISLI, ISTANBUL 34394 |
| | **CIZGI Elektronik San. Tic. Ltd. Sti.**<br>**Tel./FAX No.:** +90 212 356 70 70 / +90 212 356 70 69<br>**Address:** GURSEL MAH. AKMAN SK.47B 1 KAGITHANE/ISTANBUL |
| | **KOYUNCU ELEKTRONiK BiLGi iSLEM SiST. SAN. VE DIS TIC. A.S.**<br>**Tel. No.:** +90 216 5288888<br>**Address:** EMEK MAH.ORDU CAD. NO:18, SARIGAZi, SANCAKTEPE ISTANBUL |
| | **ENDEKS BİLİŞİM SAN VE DIŞ TİC LTD ŞTİ**<br>**Tel./FAX No.:** +90 216 523 35 70 / +90 216 523 35 71<br>**Address:** NECIP FAZIL BULVARI, KEYAP CARSI SITESI, G1 BLOK, NO:115 Y.DUDULLU, UMRANIYE, ISTANBUL |
| | **PENTA TEKNOLOJI URUNLERI DAGITIM TICARET A.S**<br>**Tel./FAX No.:** +90 216 528 0000<br>**Address:** ORGANIZE SANAYI BOLGESI NATO YOLU 4.CADDE NO:1 UMRANIYE, ISTANBUL 34775 |



WEU14865_RT-AC85P_Booklet_QSG.indb 90 2018/10/12 10:53:20

# Networks Global Hotline Information

| Region | Country/ Area | Hotline Number | Service Hours |
|---|---|---|---|
| Europe | Cyprus | 800-92491 | 09:00-13:00 ;<br>14:00-18:00 Mon-Fri |
| | France | 0033-170949400 | 09:00-18:00 Mon-Fri |
| | Germany | 0049-1805010920<br>0049-1805010923<br>(component support)<br>0049-2102959911 (Fax) | 09:00-18:00 Mon-Fri<br>10:00-17:00 Mon-Fri |
| | Hungary | 0036-15054561 | 09:00-17:30 Mon-Fri |
| | Italy | 199-400089 | 09:00-13:00 ;<br>14:00-18:00 Mon-Fri |
| | Greece | 00800-44142044 | 09:00-13:00 ;<br>14:00-18:00 Mon-Fri |
| | Austria | 0043-820240513 | 09:00-18:00 Mon-Fri |
| | Netherlands/<br>Luxembourg | 0031-591570290 | 09:00-17:00 Mon-Fri |
| | Belgium | 0032-78150231 | 09:00-17:00 Mon-Fri |
| | Norway | 0047-2316-2682 | 09:00-18:00 Mon-Fri |
| | Sweden | 0046-858769407 | 09:00-18:00 Mon-Fri |
| | Finland | 00358-969379690 | 10:00-19:00 Mon-Fri |
| | Denmark | 0045-38322943 | 09:00-18:00 Mon-Fri |
| | Poland | 0048-225718040 | 08:30-17:30 Mon-Fri |
| | Spain | 0034-902889688 | 09:00-18:00 Mon-Fri |
| | Portugal | 00351-707500310 | 09:00-18:00 Mon-Fri |
| | Slovak Republic | 00421-232162621 | 08:00-17:00 Mon-Fri |
| | Czech Republic | 00420-596766888 | 08:00-17:00 Mon-Fri |
| | Switzerland-German | 0041-848111010 | 09:00-18:00 Mon-Fri |
| | Switzerland-French | 0041-848111014 | 09:00-18:00 Mon-Fri |
| | Switzerland-Italian | 0041-848111012 | 09:00-18:00 Mon-Fri |
| | United Kingdom | 0044-1442265548 | 09:00-17:00 Mon-Fri |
| | Ireland | 0035-31890719918 | 09:00-17:00 Mon-Fri |
| | Russia and CIS | 008-800-100-ASUS | 09:00-18:00 Mon-Fri |
| | Ukraine | 0038-0445457727 | 09:00-18:00 Mon-Fri |



WEU14865_RT-AC85P_Booklet_QSG.indb 91 2018/10/12 10:53:20

# Networks Global Hotline Information

| Region | Country/ Area | Hotline Numbers | Service Hours |
|---|---|---|---|
| Asia-Pacific | Australia | 1300-278788 | 09:00-18:00 Mon-Fri |
| | New Zealand | 0800-278788 | 09:00-18:00 Mon-Fri |
| | Japan | 0800-1232787<br>0081-570783886<br>( Non-Toll Free ) | 09:00-18:00 Mon-Fri<br>09:00-17:00 Sat-Sun<br>09:00-18:00 Mon-Fri<br>09:00-17:00 Sat-Sun |
| | Korea | 0082-215666868 | 09:30-17:00 Mon-Fri |
| | Thailand | 0066-24011717<br>1800-8525201 | 09:00-18:00 Mon-Fri |
| | Singapore | 0065-64157917<br>0065-67203835<br>( Repair Status Only ) | 11:00-19:00 Mon-Fri<br>11:00-19:00 Mon-Fri<br>11:00-13:00 Sat |
| | Malaysia | 1300-88-3495 | 9:00-18:00 Mon-Fri |
| | Philippine | 1800-18550163 | 09:00-18:00 Mon-Fri |
| | India<br>India(WL/NW) | 1800-2090365 | 09:00-18:00 Mon-Sat<br>09:00-21:00 Mon-Sun |
| | Indonesia | 0062-2129495000<br>500128 (Local Only) | 09:30-17:00 Mon-Fri<br>9:30 – 12:00 Sat |
| | Vietnam | 1900-555581 | 08:00-12:00<br>13:30-17:30 Mon-Sat |
| | Hong Kong | 00852-35824770 | 10:00-19:00 Mon-Sat |
| | Taiwan | 0800-093-456;<br>02-81439000 | 9:00-12:00 Mon-Fri;<br>13:30-18:00 Mon-Fri |
| Americas | USA<br>Canada | 1-812-282-2787 | 8:30-12:00 EST Mon-Fri<br>9:00-18:00 EST Sat-Sun |
| | Mexico | 001-8008367847 | 08:00-20:00 CST Mon-Fri<br>08:00-15:00 CST Sat |
| | Brazil | 4003 0988 (Capital)<br>0800 880 0988<br>(demais localidades) | 9:00am-18:00 Mon-Fri |



WEU14865_RT-AC85P_Booklet_QSG.indb 92 2018/10/12 10:53:20

# Networks Global Hotline Information

| Region | Country/ Area | Hotline Numbers | Service Hours |
|---|---|---|---|
| **Middle East + Africa** | Egypt | 800-2787349 | 09:00-18:00 Sun-Thu |
| | Saudi Arabia | 800-1212787 | 09:00-18:00 Sat-Wed |
| | UAE | 00971-42958941 | 09:00-18:00 Sun-Thu |
| | Turkey | 0090-2165243000 | 09:00-18:00 Mon-Fri |
| | South Africa | 0861-278772 | 08:00-17:00 Mon-Fri |
| | Israel | *6557/00972-39142800<br>*9770/00972-35598555 | 08:00-17:00 Sun-Thu<br>08:30-17:30 Sun-Thu |
| **Balkan Countries** | Romania | 0040-213301786 | 09:00-18:30 Mon-Fri |
| | Bosnia Herzegovina | 00387-33773163 | 09:00-17:00 Mon-Fri |
| | Bulgaria | 00359-70014411<br>00359-29889170 | 09:30-18:30 Mon-Fri<br>09:30-18:00 Mon-Fri |
| | Croatia | 00385-16401111 | 09:00-17:00 Mon-Fri |
| | Montenegro | 00382-20608251 | 09:00-17:00 Mon-Fri |
| | Serbia | 00381-112070677 | 09:00-17:00 Mon-Fri |
| | Slovenia | 00368-59045400<br>00368-59045401 | 08:00-16:00 Mon-Fri |
| **Baltic Countries** | Estonia | 00372-6671796 | 09:00-18:00 Mon-Fri |
| | Latvia | 00371-67408838 | 09:00-18:00 Mon-Fri |
| | Lithua-nia-Kaunas | 00370-37329000 | 09:00-18:00 Mon-Fri |
| | Lithuania-Vil-nius | 00370-522101160 | 09:00-18:00 Mon-Fri |

**NOTES:**

- UK support e-mail: **network_support_uk@asus.com**
- For more information, visit the ASUS support site at: **https://www.asus.com/support/**



WEU14865_RT-AC85P_Booklet_QSG.indb 93 2018/10/12 10:53:20

# English

## CE statement

### Simplified EU Declaration of Conformity

ASUSTek Computer Inc. hereby declares that this device is in compliance with the essential requirements and other relevant provisions of Directive 2014/53/EU. Full text of EU declaration of conformity is available at https://www.asus.com/Networking/RT-AC85P/HelpDesk_Declaration/.

**Declaration of Conformity for Ecodesign directive 2009/125/EC**

Testing for eco-design requirements according to (EC) No 1275/2008 and (EU) No 801/2013 has been conducted. When the device is in Networked Standby Mode, its I/O and network interface are in sleep mode and may not work properly. To wake up the device, press the Wi-Fi on/off, LED on/off, reset, or WPS button.

This equipment complies with EU radiation exposure limits set forth for an uncontrolled environment. This equipment should be installed and operated with minimum distance 20 cm between the radiator & your body.

All operational modes:

2.4GHz: 802.11b, 802.11g, 802.11n (HT20), 802.11n (HT40), 802.11ac (VHT20), 802.11ac (VHT40)

5GHz: 802.11g, 802.11n (HT20), 802.11n (HT40), 802.11ac (VHT20), 802.11ac (VHT40), 802.11ac (VHT80)

The frequency, mode and the maximum transmitted power in EU are listed below:

2400-2483.5MHz (802.11ac VHT40 MCS0/Nss1): 19.947dBm

5150-5250MHz (802.11ac VHT80 MCS0/Nss1): 22.815 dBm

5250-5350MHz (802.11ac VHT80 MCS0/Nss1): 22.863 dBm

5470-5725MHz (802.11ac VHT40 MCS0/Nss1): 29.933 dBm

The device is restricted to indoor use only when operating in the 5150 to 5350 MHz frequency range.

The adapter shall be installed near the equipment and shall be easily accessible.

| | | | | | | |
|---|---|---|---|---|---|---|
| AT | BE | BG | CZ | DK | EE | FR |
| DE | IS | IE | IT | EL | ES | CY |
| LV | LI | LT | LU | HU | MT | NL |
| NO | PL | PT | RO | SI | SK | TR |
| FI | SE | CH | UK | HR | | |

## Safety Notices

- Use this product in environments with ambient temperatures between 0°C(32°F) and 40°C(104°F).
- Refer to the rating label on the bottom of your product and ensure your power adapter complies with this rating.
- DO NOT place on uneven or unstable work surfaces. Seek servicing if the casing has been damaged.
- DO NOT place or drop objects on top and do not shove any foreign objects into the product.
- DO NOT expose to or use near liquids, rain, or moisture. DO NOT use the modem during electrical storms.
- DO NOT cover the vents on the product to prevent the system from getting overheated.
- DO NOT use damaged power cords, accessories, or other peripherals.
- If the Adapter is broken, do not try to fix it by yourself. Contact a qualified service technician or your retailer.
- To prevent electrical shock hazard, disconnect the power cable from the electrical outlet before relocating the system.



WEU14865_RT-AC85P_Booklet_QSG.indb 94 2018/10/12 10:53:21

## Danish

### CE statement

### Forenklet EU-overensstemmelseserklæringen

ASUSTek Computer Inc. erklærer herved, at denne enhed er i overensstemmelse med hovedkravene og øvrige relevante bestemmelser i direktiv 2014/53/EU. Hele EU-overensstemmelseserklæringen kan findes på https://www.asus.com/Networking/RT-AC85P/HelpDesk_Declaration/.

**Overensstemmelseserklæring for miljøvenligt design i direktiv 2009/125/EC**

Vedrørende testkrav af øko-design i henhold til (EC) nr. 1275/2008 og (EU) nr. 801/2013 er blevet gennemført. Når enheden er på netværk-standby, er dens I/O og netværksgrænseflade i dvale, og vil muligvis ikke virke ordentligt. For at aktivere enheden, skal du trykke på trådløs til/fra, LED til/fra, nulstil eller WPS-knappen.

Dette udstyr er i overensstemmelse med EU's grænser, der er gældende i et ukontrolleret miljø. Dette udstyr skal installeres og bruges mindst 20 cm mellem radiatoren og din krop.

Alle driftsfunktioner:

2.4GHz: 802.11b, 802.11g, 802.11n (HT20), 802.11n (HT40), 802.11ac (VHT20), 802.11ac (VHT40)

5GHz: 802.11g, 802.11n (HT20), 802.11n (HT40), 802.11ac (VHT20), 802.11ac (VHT40), 802.11ac (VHT80)

Frekvensen, indstillingen og den maksimale overførte effekt i EU er anført på listen nedenfor:

2400-2483.5MHz (802.11ac VHT40 MCS0/Nss1): 19.947dBm

5150-5250MHz (802.11ac VHT80 MCS0/Nss1): 22.815 dBm

5250-5350MHz (802.11ac VHT80 MCS0/Nss1): 22.863 dBm

5470-5725MHz (802.11ac VHT40 MCS0/Nss1): 29.933 dBm

Denne enhed er begrænset til indendørs brug, hvis den bruges på frekvensområdet 5150-5350 MHz.

Adapteren skal bruges i nærheden af udstyret, og skal være let tilgængelig.

## Safety Notices

- Anvend produktet i omgivelser med temperaturer på mellem 0°C(32°F) og 40°C(104°F).
- Sørg for, at din strømadapter passer til strømoplysninger, der findes på bunden af dit produkt.
- Anbring IKKE  på ujævne eller ustabile arbejdsoverflader. Send til reparation, hvis kabinettet er blevet beskadiget.
- Der må IKKE placeres eller tabes genstande på produktet. Og der må IKKE stikkes fremmedlegemer ind i produktet.
- Udsæt og brug den IKKE i nærheden af væsker, regn eller fugt. Brug IKKE  modemmet under uvejr.
- Tildæk IKKE ventilationshullerne på produktet, da system ellers kan overophede.
- Brug IKKE beskadigede el-ledninger, perifere enheder og beskadiget tilbehør.
- Hvis strømforsyningen går i stykker, må du ikke prøve på selv at reparere den. Kontakt en autoriseret servicetekniker eller forhandleren.
- For at undgå faren for elektrisk stød, skal du fjerne netledningen fra stikkontakten, inden du flytter systemet til et andet sted.



WEU14865_RT-AC85P_Booklet_QSG.indb 95 2018/10/12 10:53:21

## Dutch

### CE statement

### Vereenvoudigde EU-conformiteitsverklaring

ASUSTek Computer Inc. verklaart dat dit apparaat in overeenstemming is met de essentiële vereisten en andere relevante bepalingen van Richtlijn 2014/53/EU. Volledige tekst EU-conformiteitsverklaring is beschikbaar op https://www.asus.com/Networking/RT-AC85P/HelpDesk_Declaration/.

**Conformiteitsverklaring voor Ecodesign Richtlijn 2009/125/EG**

Testen van vereisten van ecodesign overeenkomstig (EG) nr. 1275/2008 en (EU) nr. 801/2013 zijn uitgevoerd. Wanneer het apparaat in de modus Stand-by in netwerk staat, staan de I/O en netwerkinterface in de slaapstand en werken wellicht niet goed. Om het apparaat uit de slaapstand te halen, drukt u op de knop Wi-Fi aan/uit, LED aan/uit, reset of WPS.

Deze apparatuur voldoet aan EU-limieten voor blootstelling aan straling als uiteengezet voor een onbeheerste omgeving. Deze apparatuur moet worden geïnstalleerd en bediend met een minimumafstand van 20 cm tussen de radiator en uw lichaam.

Alle bedrijfsmodi:

2.4GHz: 802.11b, 802.11g, 802.11n (HT20), 802.11n (HT40), 802.11ac (VHT20), 802.11ac (VHT40)

5GHz: 802.11g, 802.11n (HT20), 802.11n (HT40), 802.11ac (VHT20), 802.11ac (VHT40), 802.11ac (VHT80)

De frequentie, modus en het afgegeven maximumvermogen in de EU wordt hieronder vermeld:

2400-2483.5MHz (802.11ac VHT40 MCS0/Nss1): 19.947dBm

5150-5250MHz (802.11ac VHT80 MCS0/Nss1): 22.815 dBm

5250-5350MHz (802.11ac VHT80 MCS0/Nss1): 22.863 dBm

5470-5725MHz (802.11ac VHT40 MCS0/Nss1): 29.933 dBm

Het apparaat is beperkt tot alleen binnengebruik bij werking in het frequentiebereik van 5150 tot 5350 MHz.

De adapter moet zich in de buurt van het apparaat bevinden en moet gemakkelijk toegankelijk zijn.

## Safety Notices

- Gebruik dit product in omgevingen met omgevingstemperaturen tussen 0˚C (32°F) en 40˚C (104˚F).
- Raadpleeg het typeplaatje op de onderkant van uw product en controleer of uw voedingsadapter voldoet aan dit type.
- NIET op onegale of instabiele werkoppervlakken plaatsen. Als de behuizing beschadigd is geraakt, dient u hulp bij onderhoud hulp te zoeken.
- Plaats of laat GEEN objecten vallen bovenop het product en schuif geen vreemde objecten in het product.
- NIET in de buurt van vloeistoffen, regen of vocht blootstellen of gebruiken. NIET de modem tijdens onweer gebruiken.
- Dek de uitlaatopeningen van het product NIET AF zodat het systeem niet oververhit raakt.
- NIET de ventilatieopeningen van de Desktop PC afdekken, om oververhitting van het systeem te voorkomen.
- Als de netvoeding is beschadigd, mag u niet proberen het zelf te repareren. Neem contact op met een bevoegde servicemonteur of uw handelaar.
- Verwijder, voordat u het systeem verplaatst, de stroomkabel uit de contactdoos om elektrische schok te vermijden.



WEU14865_RT-AC85P_Booklet_QSG.indb 96 2018/10/12 10:53:21

## French

## CE statement

### Déclaration simplifiée de conformité de l'UE

ASUSTek Computer Inc. déclare par la présente que cet appareil est conforme aux critères essentiels et autres clauses pertinentes de la directive 2014/53/UE. La déclaration de conformité de l'UE peut être téléchargée à partir du site internet suivant: https://www.asus.com/Networking/RT-AC85P/HelpDesk_Declaration/.

**Déclaration de conformité (Directive sur l'écoconception 2009/125/CE)**

Test de la conformité aux exigences d'écoconception selon [CE 1275/2008] et [UE 801/2013]. Lorsque l'appareil est en mode Networked Standby, son panneau d'E/S et son interface réseau sont en mode veille et peuvent ne pas fonctionner correctement. Pour sortir l'appareil du mode veille, appuyez sur le bouton Wi-Fi, LED, de réinitialisation ou WPS.

Cet appareil a été testé et s'est avéré conforme aux limites établies par l'UE en terme d'exposition aux radiations dans un environnement non contrôlé. Cet équipement doit être installé et utilisé avec un minimum de 20 cm de distance entre la source de rayonnement et votre corps.

Tous les modes de fonctionnement:

2.4GHz: 802.11b, 802.11g, 802.11n (HT20), 802.11n (HT40), 802.11ac (VHT20), 802.11ac (VHT40)

5GHz: 802.11g, 802.11n (HT20), 802.11n (HT40), 802.11ac (VHT20), 802.11ac (VHT40), 802.11ac (VHT80)

La fréquence, le mode et la puissance maximale transmise de l'UE sont listés ci-dessous:

2400-2483.5MHz (802.11ac VHT40 MCS0/Nss1): 19.947dBm

5150-5250MHz (802.11ac VHT80 MCS0/Nss1): 22.815 dBm

5250-5350MHz (802.11ac VHT80 MCS0/Nss1): 22.863 dBm

5470-5725MHz (802.11ac VHT40 MCS0/Nss1): 29.933 dBm

Cet appareil est restreint à une utilisation en intérieur lors d'un fonctionnement dans la plage de fréquence de 5150 à 5350 MHz.

L'adaptateur doit être installé à proximité de l'équipement et être aisément accessible.

## Safety Notices

- Utilisez ce produit dans un environnement dont la température ambiante est comprise entre 0˚C (32°F) et 40˚C (104°F).
- Référez-vous à l'étiquette située au dessous du produit pour vérifier que l'adaptateur secteur répond aux exigences de tension.
- NE PAS placer sur une surface irrégulière ou instable. Contactez le service après-vente si le châssis a été endommagé.
- NE PAS placer, faire tomber ou insérer d'objets sur/dans le produit.
- NE PAS exposer l'appareil à la pluie ou à l'humidité, tenez-le à distance des liquides. NE PAS utiliser le modem lors d'un orage.
- NE PAS bloquer les ouvertures destinées à la ventilation du système pour éviter que celui-ci ne surchauffe.
- NE PAS utiliser de cordons d'alimentation, d'accessoires ou autres périphériques endommagés.
- Si l'adaptateur est endommagé, n'essayez pas de le réparer vous-même. Contactez un technicien électrique qualifié ou votre revendeur.
- Pour éviter tout risque de choc électrique, débranchez le câble d'alimentation de la prise électrique avant de toucher au système.



WEU14865_RT-AC85P_Booklet_QSG.indb 97 2018/10/12 10:53:21

## Finnish

### CE statement

### Yksinkertaistettu EU-vaatimustenmukaisuusvakuutus

ASUSTek Computer Inc. vakuuttaa täten, että tämä laite on 2014/53/EU-direktiivin olennaisten vaatimusten ja muiden asiaan kuuluvien lisäysten mukainen. Koko EU-vaatimustenmukaisuusvakuutuksen teksti on nähtävissä osoitteessa https://www.asus.com/Networking/RT-AC85P/HelpDesk_Declaration/.

**Ekologisen suunnittelun direktiivin 2009/125/EY-vaatimustenmukaisuusvakuutus**

Testaus (EY) N:o 1275/2008:n ja (EU) N:o 801/2013:n mukaisista ekologisista suunnitteluvaatimuksista on suoritettu. Kun laite on verkossa valmiustilassa, sen I/O- ja verkkoliittymä ovat lepotilassa eivätkä ne ehkä toimi oikein. Herättääksesi laitteen, paina Wi-Fi päälle/pois -, LED päälle/pois -, nollaa- tai WPS-painiketta.

Tämä laite täyttää EU-säteilyrajoitukset, jotka on asetettu hallitsemattomaan ympäristöön. Tämä laitteisto tulee asentaa ja sitä tulee käyttää siten, että säteilijän ja kehosi välinen etäisyys on vähintään 20 cm.

Kaikki käyttötilat:

2.4GHz: 802.11b, 802.11g, 802.11n (HT20), 802.11n (HT40), 802.11ac (VHT20), 802.11ac (VHT40)

5GHz: 802.11g, 802.11n (HT20), 802.11n (HT40), 802.11ac (VHT20), 802.11ac (VHT40), 802.11ac (VHT80)

Taajuus, tila maksimi lähetetty teho EU:ssa on listattu alla:

2400-2483.5MHz (802.11ac VHT40 MCS0/Nss1): 19.947dBm

5150-5250MHz (802.11ac VHT80 MCS0/Nss1): 22.815 dBm

5250-5350MHz (802.11ac VHT80 MCS0/Nss1): 22.863 dBm

5470-5725MHz (802.11ac VHT40 MCS0/Nss1): 29.933 dBm

Tämän laitteen käyttö on rajoitettu sisätiloihin 5 150 - 5 350 MHz:in-taajuusalueella.

Verkkolaite tulee liittää lähelle laitetta helposti tavoitettavissa olevaan paikkaan.

## Safety Notices

- Käytä tätä tuotetta ympäristöissä, joissa ympäristölämpötila on välillä 0˚C (32˚F) ja 40˚C (104˚F).
- Varmista tuotteen pohjassa sijaitsevasta arvokilvestä vastaako verkkolaite tätä nimellisarvoa.
- ÄLÄ aseta epätasaisille tai epävakaille pinnoille. Ota yhteys huoltoon, jos kotelo on vahingoittunut.
- ÄLÄ aseta tai pudota esineitä laitteen päälle äläkä anna minkään vieraiden esineiden joutua tuotteen sisään.
- ÄLÄ altista nesteille, sateelle tai kosteudelle tai käytä niiden lähellä. ÄLÄ käytä modeemia ukkosmyrskyn aikana.
- ÄLÄ peitä tuotteen tuuletusaukkoja estääksesi tuotteen ylikuumenemisen.
- ÄLÄ käytä vahingoittuneita virtajohtoja, lisävarusteita tai muita oheislaitteita.
- Jos virtalähde on rikkoutunut, älä itse yritä sitä korjata. Ota yhteys ammattimaiseen huoltohenkilöön tai jälleenmyyjääsi.
- Estääksesi sähköiskun vaaran irrota virtakaapeli pistorasiasta ennen järjestelmän paikan muuttamista.



WEU14865_RT-AC85P_Booklet_QSG.indb 98 2018/10/12 10:53:21

## German

## CE statement

### Vereinfachte EU-Konformitätserklärung

ASUSTeK Computer Inc. erklärt hiermit, dass dieses Gerät mit den grundlegenden Anforderungen und anderen relevanten Bestimmungen der Richtlinie 2014/53/EU übereinstimmt. Der gesamte Text der EU-Konformitätserklärung ist verfügbar unter: https://www.asus.com/Networking/RT-AC85P/HelpDesk_Declaration/.

**Konformitätserklärung für Ökodesign-Richtlinie 2009/125/EC**

Die Überprüfung der Ökodesign-Anforderungen nach (EC) Nr. 1275/2008 und (EU) Nr. 801/2013 wurde durchgeführt. Wenn sich das Gerät im Netzwerkbereitschaftsmodus befindet, werden die E/A- und Netzwerkschnittstellen in den Ruhezustand versetzt und arbeiten nicht wie gewöhnlich. Um das Gerät aufzuwecken, drücken Sie die WLAN Ein/Aus-, LED Ein/Aus-, Reset- oder WPS-Taste.

Dieses Gerät erfüllt die EU-Strahlenbelastungsgrenzwerte, die für ein unbeaufsichtigtes Umfeld festgelegt wurden. Dieses Gerät sollte mit einem Mindestabstand von 20 cm zwischen der Strahlungsquelle und Ihrem Körper installiert und betrieben werden.

Alle Betriebsarten:

2.4GHz: 802.11b, 802.11g, 802.11n (HT20), 802.11n (HT40), 802.11ac (VHT20), 802.11ac (VHT40)

5GHz: 802.11g, 802.11n (HT20), 802.11n (HT40), 802.11ac (VHT20), 802.11ac (VHT40), 802.11ac (VHT80)

Die Frequenz, der Modus und die maximale Sendeleistung in der EU sind nachfolgend aufgeführt:

2400-2483.5MHz (802.11ac VHT40 MCS0/Nss1): 19.947dBm

5150-5250MHz (802.11ac VHT80 MCS0/Nss1): 22.815 dBm

5250-5350MHz (802.11ac VHT80 MCS0/Nss1): 22.863 dBm

5470-5725MHz (802.11ac VHT40 MCS0/Nss1): 29.933 dBm

Das Gerät ist auf den Innenbereich beschränkt, wenn es im Frequenzbereich von 5150 MHz bis 5350 MHz betrieben wird.

Das Netzteil muss sich in der Nähe des Geräts befinden und leicht zugänglich sein.

## Safety Notices

- Benutzen Sie das Gerät nur in Umgebungen, die eine Temperatur von 0 ˚C (32 °F) bis 40 ˚C (104 °F) aufweisen.
- Prüfen Sie am Aufkleber an der Geräteunterseite, ob Ihr Netzteil den Stromversorgungsanforderungen entspricht.
- Stellen Sie das Gerät NICHT auf schräge oder instabile Arbeitsflächen. Wenden Sie sich an das Wartungspersonal, wenn das Gehäuse beschädigt wurde.
- Legen Sie KEINE Gegenstände auf das Gerät, lassen Sie keine Gegenstände darauf fallen und schieben Sie keine Fremdkörper in das Gerät.
- Setzen Sie das Gerät KEINESFALLS Flüssigkeiten, Regen oder Feuchtigkeit aus, verwenden Sie es nicht in der Nähe derartiger Gefahrenquellen. Verwenden Sie das Modem nicht während eines Gewitters.
- Decken Sie die Lüftungsöffnungen am Gerät NICHT ab, um eine Überhitzung des Systems zu vermeiden.
- Benutzen Sie KEINE beschädigten Netzkabel, Zubehörteile oder sonstigen Peripheriegeräte.
- Falls das Netzteil defekt ist, versuchen Sie nicht, es selbst zu reparieren. Wenden Sie sich an den qualifizierten Kundendienst oder Ihre Verkaufsstelle.
- Um die Gefahr eines Stromschlags zu verhindern, ziehen Sie das Netzkabel aus der Steckdose, bevor Sie das System an einem anderen Ort aufstellen.



WEU14865_RT-AC85P_Booklet_QSG.indb 99 2018/10/12 10:53:21

## Greek

## CE statement

### Απλουστευμένη δήλωση συμμόρφωσης της ΕΕ

Με το παρόν, η ASUSTek Computer Inc. δηλώνει πως αυτή η συσκευή συμμορφώνεται με τις θεμελιώδεις απαιτήσεις και άλλες σχετικές διατάξεις της Οδηγίας 2014/53/ΕΕ. Το πλήρες κείμενο της δήλωσης συμμόρφωσης της ΕΕ είναι διαθέσιμο στη διεύθυνση https://www.asus.com/Networking/RT-AC85P/HelpDesk_Declaration/.

**Δήλωση συμμόρφωσης για την οδηγία Ecodesign (Οικολογικός σχεδιασμός) 2009/125/ΕΚ**

Έχει διενεργηθεί δοκιμή για τις απαιτήσεις οικολογικού σχεδιασμού σύμφωνα με τους κανονισμούς (ΕΚ) αριθ. 1275/2008 και (ΕΕ) αριθ. 801/2013. Όταν η συσκευή βρίσκεται σε λειτουργία Αναμονή δικτύου, η διασύνδεση I/O και δικτύου βρίσκονται σε κατάσταση αναμονής και ενδέχεται να μην λειτουργούν σωστά. Για να ενεργοποιήσετε τη συσκευή, πατήστε το πλήκτρο ενεργοποίησης/απενεργοποίησης Wi-Fi, ενεργοποίησης/απενεργοποίησης λυχνίας LED, επαναφοράς ή το πλήκτρο WPS.

Ο παρόν εξοπλισμός συμμορφώνεται με τα όρια έκθεσης σε ακτινοβολία της ΕΕ που έχουν διατυπωθεί για μη ελεγχόμενο περιβάλλον. Ο συγκεκριμένος εξοπλισμός πρέπει να εγκατασταθεί και να λειτουργεί με ελάχιστη απόσταση 20 εκ μεταξύ της συσκευής ακτινοβολίας και του σώματός σας.

Όλοι οι τρόποι λειτουργίας:

2.4GHz: 802.11b, 802.11g, 802.11n (HT20), 802.11n (HT40), 802.11ac (VHT20), 802.11ac (VHT40)

5GHz: 802.11g, 802.11n (HT20), 802.11n (HT40), 802.11ac (VHT20), 802.11ac (VHT40), 802.11ac (VHT80)

Η συχνότητα, ο τρόπος λειτουργίας και η μέγιστη μεταδιδόμενη ισχύς στην ΕΕ αναφέρονται παρακάτω:

2400-2483.5MHz (802.11ac VHT40 MCS0/Nss1): 19.947dBm

5150-5250MHz (802.11ac VHT80 MCS0/Nss1): 22.815 dBm

5250-5350MHz (802.11ac VHT80 MCS0/Nss1): 22.863 dBm

5470-5725MHz (802.11ac VHT40 MCS0/Nss1): 29.933 dBm

Η συσκευή περιορίζεται σε χρήση σε εσωτερικούς χώρους όταν λειτουργεί στη ζώνη συχνοτήτων 5150 έως 5350 MHz.

Η προσαρμογέας θα πρέπει να εγκατασταθεί κοντά στον εξοπλισμό και να είναι εύκολα προσβάσιμος.

## Safety Notices

- Να χρησιμοποιείτε το προϊόν σε χώρους με θερμοκρασίες περιβάλλοντος από 0˚C έως 40˚C.
- Ανατρέξτε στην ετικέτα χαρακτηριστικών στο κάτω μέρος του προϊόντος σας και βεβαιωθείτε ότι ο προσαρμογέας τροφοδοσίας σας συμμορφώνεται με την αναγραφόμενη τιμή.
- ΜΗΝτοποθετείτε τη συσκευή σε ανώμαλη ή ασταθή επιφάνεια εργασίας. Πηγαίνετε τη συσκευή για σέρβις αν το περίβλημα έχει πάθει βλάβη.
- ΜΗΝ τοποθετείτε αντικείμενα επάνω και μην σπρώχνετε αντικείμενα μέσα στο προϊόν.
- ΜΗΝ  την εκθέτετε ή τη χρησιμοποιείτε κοντά σε υγρά, βροχή, ή υγρασία. ΜΗΝ χρησιμοποιείτε το μόντεμ κατά τη διάρκεια ηλεκτρικής καταιγίδας.
- ΜΗΝ καλύπτετε τα ανοίγματα εξαερισμού στο προϊόν για να αποφύγετε τυχόν υπερθέρμανση του συστήματος.
- ΜΗΝ καλύπτετε τα ανοίγματα εξαερισμού στο Desktop PC για να αποφύγετε τυχόν υπερθέρμανση του συστήματος.
- Αν το καλώδιο παροχής ρεύματος πάθει βλάβη, μην προσπαθήσετε να το επιδιορθώσετε μόνοι σας. Επικοινωνήστε με κατάλληλα εκπαιδευμένο τεχνικό επισκευών ή με τον μεταπωλητή σας.
- Για να αποφύγετε τον κίνδυνο ηλεκτροπληξίας, αποσυνδέστε το καλώδιο παροχής ρεύματος από την πρίζα πριν αλλάξετε θέση στο σύστημα.



WEU14865_RT-AC85P_Booklet_QSG.indb 100 2018/10/12 10:53:21

## Italian

## CE statement

### Dichiarazione di conformità UE semplificata

ASUSTek Computer Inc. con la presente dichiara che questo dispositivo è conforme ai requisiti essenziali e alle altre disposizioni pertinenti con la direttiva 2014/53/EU. Il testo completo della dichiarazione di conformità UE è disponibile all'indirizzo https://www.asus.com/Networking/RT-AC85P/HelpDesk_Declaration/.

**Dichiarazione di conformità con la direttiva Ecodesign 2009/125/EC**

I test per i requisiti eco-design (EC) N. 1275/2008 e (EU) N. 801/2013 sono stati eseguiti. Quando il dispositivo si trova nella modalità Standby di rete le sue interfacce di rete e I/O sono in sospensione e potrebbero non funzionare correttamente. Per riattivare il dispositivo premete uno tra i pulsanti Wi-Fi on/off, LED on/off, reset o WPS.

Questo apparecchio è conforme ai limiti UE, per l'esposizione a radiazioni, stabiliti per un ambiente non controllato. Questo apparecchio deve essere installato e utilizzato ad una distanza di almeno 20 cm dal corpo.

Tutte le modalità operative:

2.4GHz: 802.11b, 802.11g, 802.11n (HT20), 802.11n (HT40), 802.11ac (VHT20), 802.11ac (VHT40)

5GHz: 802.11g, 802.11n (HT20), 802.11n (HT40), 802.11ac (VHT20), 802.11ac (VHT40), 802.11ac (VHT80)

I valori di frequenza, modalità e massima potenza di trasmissione per l'UE sono elencati di seguito:

2400-2483.5MHz (802.11ac VHT40 MCS0/Nss1): 19.947dBm

5150-5250MHz (802.11ac VHT80 MCS0/Nss1): 22.815 dBm

5250-5350MHz (802.11ac VHT80 MCS0/Nss1): 22.863 dBm

5470-5725MHz (802.11ac VHT40 MCS0/Nss1): 29.933 dBm

L'utilizzo di questo dispositivo è limitato agli ambienti interni quando si sta utilizzando la banda di frequenze compresa tra i 5150 e i 5350 MHz.

L'adattatore deve essere installato vicino al dispositivo e facilmente accessibile.

## Safety Notices

- Usa questo prodotto in ambienti la cui temperatura sia compresa tra 0°C(32°F) e 40°C(104°F).
- Consulta l'etichetta indicante la potenza posta sul fondo del prodotto e assicurati che l'adattatore di alimentazione sia compatibile con tali valori.
- Non collocare il dispositivo su superfici irregolari o instabili. Contatta il servizio clienti se lo chassis è stato danneggiato.
- NON riporre oggetti sopra il dispositivo e non infilare alcun oggetto all'interno del dispositivo.
- NON esporre a liquidi, pioggia o umidità. NON usare il modem durante i temporali.
- NON coprire le prese d'aria del prodotto per evitare che il sistema si surriscaldi.
- NON utilizzare cavi di alimentazione, accessori o periferiche danneggiate.
- Se l'adattatore è danneggiato non provare a ripararlo. Contatta un tecnico qualificato o il rivenditore.
- Per prevenire il rischio di scosse elettriche scollega il cavo di alimentazione dalla presa di corrente prima di spostare il sistema.



WEU14865_RT-AC85P_Booklet_QSG.indb 101 2018/10/12 10:53:21

## Norwegian

### CE statement

### Forenklet EU-samsvarserklæring

ASUSTek Computer Inc. erklærer herved at denne enheten er i samsvar med hovedsaklige krav og andre relevante forskrifter i direktivet 2014/53/EU. Fullstendig tekst for EU-samsvarserklæringen finnes på https://www.asus.com/Networking/RT-AC85P/HelpDesk_Declaration/.

**Samsvarserklæring for direktiv om miljøvennlig design 2009/125/EF**

Testing for miljøutformingskrav i henhold til (EF) nr. 1275/2008 og (EU) nr. 801/2013 er utført. Når enheten er i nettverksventemodus, er I/O- og nettverksgrensesnittet i hvilemodus og fungerer kanskje ikke som det skal. Trykk Wi-Fi på/av-, LED på/av-, tilbakestill- eller WPS-knappen for å vekke enheten.

Dette utstyret samsvarer med FCC-grensene for strålingseksponering for et ukontrollert miljø. Dette utstyret bør installeres og brukes med en minimumsavstand på 20 cm mellom radiatoren og kroppen din.

Alle operasjonsmoduser:

2.4GHz: 802.11b, 802.11g, 802.11n (HT20), 802.11n (HT40), 802.11ac (VHT20), 802.11ac (VHT40)

5GHz: 802.11g, 802.11n (HT20), 802.11n (HT40), 802.11ac (VHT20), 802.11ac (VHT40), 802.11ac (VHT80)

Frekvens, modus og maksimal overføringskraft i EU er oppført nedenfor:

2400-2483.5MHz (802.11ac VHT40 MCS0/Nss1): 19.947dBm

5150-5250MHz (802.11ac VHT80 MCS0/Nss1): 22.815 dBm

5250-5350MHz (802.11ac VHT80 MCS0/Nss1): 22.863 dBm

5470-5725MHz (802.11ac VHT40 MCS0/Nss1): 29.933 dBm

Enheten er begrenset til innendørs bruk når den brukes i frekvensområdet 5150 til 5350 MHz.

Adapteren skal plasseres nært utstyret og være lett tilgjengelig.

## Safety Notices

- Bruk dette produktet i miljø med en romtemperatur mellom 0°C(32°F) og 40°C(104°F).
- Se etiketten på undersiden av produktet, og sørg for strømforsyningen er i samsvar med denne klassifiseringen.
- Må IKKE plasseres på ujevne eller ustabile overflater. Oppsøk service dersom kassen har blitt skadet.
- IKKE plasser eller slipp gjenstander på, eller skyv gjenstander inn i, produktet.
- Må IKKE eksponeres for eller brukes i nærheten av væsker, regn eller fuktighet. Modemet skal IKKE brukes under elektrisk storm.
- IKKE dekk til ventilene på produktet for å forhindre at systemet blir for varmt.
- Skadede strømledninger, tilleggsutstyr eller annet periferiutstyr skal IKKE brukes.
- Hvis strømforsyningen er ødelagt, må du ikke prøve å reparere det selv. Kontakt en kvalifisert servicetekniker eller forhandleren.
- For å forhindre elektrisk sjokk, koble strømkabelen fra det elektriske uttaket før du flytter systemet.



WEU14865_RT-AC85P_Booklet_QSG.indb 102 2018/10/12 10:53:21

## Portuguese

## CE statement

### Declaração de conformidade simplificada da UE

A ASUSTek Computer Inc. declara que este dispositivo está em conformidade com os requisitos essenciais e outras disposições relevantes da Diretiva 2014/53/CE. O texto integral da declaração de conformidade da UE está disponível em https://www.asus.com/Networking/RT-AC85P/HelpDesk_Declaration/.

**Declaração de conformidade para a Diretiva Conceção Ecológica 2009/125/CE**

Foram realizados testes de requisitos de conceção ecológica de acordo com o Nº 1275/2008 (CE) e Nº 801/2013 (UE). Quando o dispositivo se encontra no modo de espera em rede, a interface de E/S e de rede encontram-se no modo de suspensão e poderão não funcionar corretamente. Para ativar o dispositivo, prima o botão para ativar/desativar Wi-Fi, ativar/desativar o LED, repor ou WPS.

Este equipamento cumpre os limites de exposição à radiação estabelecidos pela UE para um ambiente não controlado. Este equipamento deve ser instalado e utilizado a uma distância mínima de 20 cm entre o transmissor e o seu corpo.

Todos os modos operacionais:

2.4GHz: 802.11b, 802.11g, 802.11n (HT20), 802.11n (HT40), 802.11ac (VHT20), 802.11ac (VHT40)

5GHz: 802.11g, 802.11n (HT20), 802.11n (HT40), 802.11ac (VHT20), 802.11ac (VHT40), 802.11ac (VHT80)

A frequência, o modo e a potência máxima na UE são apresentados abaixo:

2400-2483.5MHz (802.11ac VHT40 MCS0/Nss1): 19.947dBm

5150-5250MHz (802.11ac VHT80 MCS0/Nss1): 22.815 dBm

5250-5350MHz (802.11ac VHT80 MCS0/Nss1): 22.863 dBm

5470-5725MHz (802.11ac VHT40 MCS0/Nss1): 29.933 dBm

Este dispositivo está restrito a utilização no interior quando utilizado na banda de frequências 5.150 a 5.350 MHz.

O adaptador deverá ser instalado próximo do equipamento e estar facilmente acessível.

## Safety Notices

- Utilize este equipamento em ambientes com temperaturas entre 0˚C (32˚F) e 40˚C (104˚F).
- Verifique a etiqueta relativa à tensão na parte inferior do seu dispositivo e assegure-se de que o seu transformador corresponde a essa tensão.
- NÃO coloque o computador em superfícies irregulares ou instáveis. Envie para reparação se a caixa se encontrar danificada.
- NÃO coloque nem deixe cair objetos em cima do aparelho e não introduza quaisquer objetos estranhos no produto.
- NÃO exponha o equipamento nem o utilize próximo de líquidos, chuva ou humidade. NÃO utilize o modem durante tempestades eléctricas.
- NÃO tape os orifícios de ventilação do produto para impedir o sobreaquecimento do sistema.
- NÃO utilize cabos de alimentação, acessórios ou outros periféricos danificados.
- Se a fonte de alimentação estiver avariada, não tente repará-la por si próprio. Contacte um técnico qualificado ou o seu revendedor.
- Para evitar o risco de choque eléctrico, desligue o cabo de alimentação da tomada eléctrica antes de deslocar o sistema.



WEU14865_RT-AC85P_Booklet_QSG.indb 103 2018/10/12 10:53:21

## Spanish

### CE statement

### Declaración de conformidad simplificada para la UE

Por el presente documento, ASUSTek Computer Inc. declara que este dispositivo cumple con los requisitos esenciales y otras disposiciones pertinentes de la Directiva 2014/53/UE. En https://www.asus.com/Networking/RT-AC85P/HelpDesk_Declaration/ está disponible el texto completo de la declaración de conformidad para la UE.

**Declaración de conformidad para la directiva de ecodiseño 2009/125/CE**

Se han realizado pruebas para cumplir los requisitos de ecodiseño conforme a las directivas (CE) nº 1275/2008 y (UE) nº 801/2013. Cuando el dispositivo está en modo de espera y conectado en red, su interfaz de E/S y de red se encuentran en el modo de suspensión y pueden no funcionar correctamente. Para reactivar el dispositivo, presione el botón de activación y desactivación de la funcionalidad Wi-Fi, el botón de encendido y apagado de LED, el botón de restablecimiento o el botón WPS.

El equipo cumple los límites de exposición de radiación de la UE fijados para un entorno no controlado. Este equipo se debe instalar y utilizar a una distancia mínima de 20 cm entre el dispositivo radiante y su cuerpo.

Todos los modos operativos:

2.4GHz: 802.11b, 802.11g, 802.11n (HT20), 802.11n (HT40), 802.11ac (VHT20), 802.11ac (VHT40)

5GHz: 802.11g, 802.11n (HT20), 802.11n (HT40), 802.11ac (VHT20), 802.11ac (VHT40), 802.11ac (VHT80)

A continuación figuran la frecuencia, el modo y la potencia máxima de transmisión en la UE:

2400-2483.5MHz (802.11ac VHT40 MCS0/Nss1): 19.947dBm

5150-5250MHz (802.11ac VHT80 MCS0/Nss1): 22.815 dBm

5250-5350MHz (802.11ac VHT80 MCS0/Nss1): 22.863 dBm

5470-5725MHz (802.11ac VHT40 MCS0/Nss1): 29.933 dBm

El dispositivo solamente debe utilizarse en interiores cuando opera en el intervalo de frecuencias de 5150 a 5350 MHz.

El adaptador debe estar instalado cerca del equipo y debe disponer de un acceso fácil.

## Safety Notices

- Use este producto en entornos sometidos a una temperatura ambiente comprendida entre 0 ˚C (32 ˚F) y 40 ˚C (104 ˚F).
- Consulte la etiqueta de valores nominales situada en la parte inferior del producto y asegúrese de que su adaptador de alimentación cumple con dichos valores.
- NO coloque el equipo sobre una superficie irregular o inestable. Solicite asistencia técnica si la carcasa resulta dañada.
- NO coloque ni deje caer objetos en la parte superior del producto y no introduzca objetos extraños dentro de él.
- NO exponga el equipo a líquidos, lluvia o humedad, ni lo use cerca de ninguno de tales elementos. NO use el módem durante tormentas eléctricas.
- Para evitar que el sistema se sobrecaliente, no cubra las ranuras de ventilación del producto.
- NO cubra los orificios de ventilación del equipo de sobremesa para evitar que el sistema se caliente en exceso.
- No intente reparar la fuente de alimentación personalmente si se avería. Póngase en contacto con un técnico de mantenimiento autorizado o con su distribuidor.
- A fin de evitar posibles descargas eléctricas, desconecte el cable de alimentación de la toma de suministro eléctrico antes de cambiar la posición del sistema.



WEU14865_RT-AC85P_Booklet_QSG.indb 104 2018/10/12 10:53:21

## Swedish

## CE statement

### Förenklad EU-försäkran om överensstämmelse

ASUSTek Computer Inc. deklarerar härmed att denna enhet uppfyller väsentliga krav och andra relevanta bestämmelser i direktiv 2014/53/EU. Hela texten i EU-försäkran om överensstämmelse finns på https://www.asus.com/Networking/RT-AC85P/HelpDesk_Declaration/.

**Försäkran om överensstämmelse för Ecodesign-direktivet 2009/125/EC**

Test för ekodesingkrav i enlighet med (EC) nr 1275/2008 och (EU) nr 801/2013 har utförts. När enheten är i standby-läge för nätverk, är gränssnitten för I/O och nätverk försatta i viloläge och fungerar kanske inte ordentligt. För att väcka enheten, tryck på knappen för att slå på/stänga av Wi-Fi , slå på/stänga av LED, återställa eller WPS-knappen.

Denna utrustning uppfyller EU:s strålningexponeringsgräns för en okontrollerad miljö. Denna utrustning skall installeras och hanteras på minst 20 cm avstånd mellan strålkällan och din kropp.

Alla funktionslägen:

2.4GHz: 802.11b, 802.11g, 802.11n (HT20), 802.11n (HT40), 802.11ac (VHT20), 802.11ac (VHT40)

5GHz: 802.11g, 802.11n (HT20), 802.11n (HT40), 802.11ac (VHT20), 802.11ac (VHT40), 802.11ac (VHT80)

Frekvens, läge och maximalt överförd ström i EU anges nedan:

2400-2483.5MHz (802.11ac VHT40 MCS0/Nss1): 19.947dBm

5150-5250MHz (802.11ac VHT80 MCS0/Nss1): 22.815 dBm

5250-5350MHz (802.11ac VHT80 MCS0/Nss1): 22.863 dBm

5470-5725MHz (802.11ac VHT40 MCS0/Nss1): 29.933 dBm

Enheten är begränsad till användning inomhus enbart vid användning inom 5 150 till 5 350 MHz frekvensområdet.

Adaptern ska installeras nära utrustningen och ska vara lätt att komma åt.

## Safety Notices

- Använd denna produkt i en miljö med en omgivande temperatur mellan 0°C(32°F) och 40°C(104°F).
- Läs märketiketten på produktens undersida, och kontrollera att strömadaptern uppfyller dessa märkdata.
- Placera den INTE på en ojämn eller instabil arbetsyta. Sök service om höljet har skadats.
- Placera och tappa INTE föremål ovanpå, och skjut inte in främmande föremål i produkten.
- Utsätt den INTE för eller använd i närheten av vätskor, i regn eller fukt. ANVÄND INTE modemet under åskväder.
- Täck INTE över ventilationsöpningarna på produkten för att förhindra att systemet överhettas.
- ANVÄND INTE skadade strömsladdar, tillbehör eller annan kringutrustning.
- Om strömförsörjningen avbryts försök inte att laga det själv. Kontakta en kvalificerad servicetekniker eller din återförsäljare.
- För att förhindra elektriska stötar, koppla bort elkabeln från elnätet innan systemet flyttas.



WEU14865_RT-AC85P_Booklet_QSG.indb 105 2018/10/12 10:53:21

WEU14865_RT-AC85P_Booklet_QSG.indb 106 2018/10/12 10:53:21

WEU14865_RT-AC85P_Booklet_QSG.indb 107 2018/10/12 10:53:21

WEU14865_RT-AC85P_Booklet_QSG.indb 108 2018/10/12 10:53:21