FRONT

QUICK START GUIDE
GUIDE DE DÉMARRAGE RAPIDE

STEALTH 700 GEN 2 MAX

IMPORTANT
READ BEFORE USING
IMPORTANT
LIRE AVANT UTILISATION

Any questions? Des questions ?
turtlebeach.com/support
Model: Stealth™ 700 Gen 2 MAX for Xbox

IMPORTANT

PLEASE MAKE SURE YOUR HEADSET IS UPDATED WITH THE LATEST FIRMWARE.

IMPORTANT

VEUILLEZ VOUS ASSURER QUE VOTRE CASQUE DISPOSE DE LA DERNIÈRE VERSION DU MICROLOGICIEL.

Connect to the **Turtle Beach Audio Hub** for **Windows** or **Mac®** to update firmware. Customize your settings with the **Turtle Beach Audio Hub** mobile app for **Android** and **iOS**.

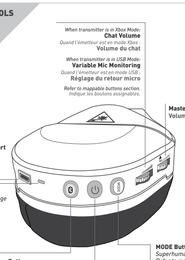
Connectez-vous au **Turtle Beach Audio Hub** pour **Windows** ou **Mac®** afin de mettre à jour le micrologiciel. Personnalisez vos options avec l'application mobile **Turtle Beach Audio Hub** pour **Android** et **iOS**.

turtlebeach.com/audiohub

CONTENTS
CONTENU DE LA BOÎTE



HEADSET CONTROLS
COMMANDES SUR CASQUE

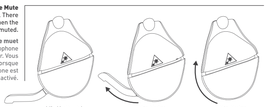


SUPERHUMAN HEARING™

Use Superhuman Hearing™ Mode to pinpoint quiet audio cues like enemy footsteps and weapon reloads.
During gameplay, you can activate and deactivate Superhuman Hearing™ by pressing the MODE button once, quickly.

Le mode Superhuman Hearing™ permet d'entendre le moindre son, comme les pas d'un adversaire ou le rechargement d'une arme.
Pendant le jeu, vous pouvez activer ou désactiver Superhuman Hearing™ en appuyant **une fois sur le bouton MODE rapidement.**

Microphone Mute
Flip up mic to mute. There is an audible tone when the mic is muted or unmuted.
Microphone muet
Relevez le microphone pour le désactiver. Vous entendrez un son lorsque le microphone est désactivé ou activé.



EQ PRESETS | PRÉSETS D'ÉGALISATION

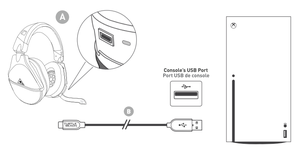
Signature Sound \| Son emblématique
Bass Boost \| Amplification des basses
Bass + Treble Boost \| Amplification des basses et des aigus
Vocal Boost \| Amplification vocal

Custom EQ Presets available through the Turtle Beach Audio Hub mobile app.
Des préréglages EQ personnalisés sont disponibles dans l'application mobile Turtle Beach Audio Hub.

CHARGING
CHARGEMENT

The Stealth™ 700 Gen 2 MAX gives you **40 hours** of rechargeable battery life. Make sure to charge it regularly before storing.

Le Stealth™ 700 Gen 2 MAX vous offre **40 heures** d'autonomie de batterie rechargeable. N'oubliez pas de le recharger régulièrement avant de le ranger.



Headset Storage
Always charge your headset before storing it for any extended period of time (longer than 3 months). Never store the unit in temperatures above 113°F/45°C.

Rangement du casque:
Chargez toujours votre casque avant de le ranger pour une durée prolongée (plus de 3 mois). Ne stockez jamais le casque à des températures supérieures à 45°C.

BLUETOOTH® PAIRING
APPARIAGE BLUETOOTH®



BLUETOOTH® SETUP | CONFIGURATION BLUETOOTH®

Your Stealth™ 700 Gen 2 MAX headset will enter Bluetooth® pairing mode once powered on. If no Bluetooth® connection is made in two minutes, Bluetooth® pairing mode will stop. To put your headset into Bluetooth® pairing mode, follow these steps:

Une fois allumé, votre casque Stealth™ 700 Gen 2 MAX entrera en mode Appariage Bluetooth®. Si aucune connexion Bluetooth® n'est effectuée dans les deux minutes, le mode Appariage Bluetooth® sera désactivé. Pour activer le mode Appariage Bluetooth® sur votre casque, suivez ces instructions :

EN
1. **Hold down the Bluetooth® Button until the "Bluetooth® Pairing" prompt plays.**
2. **After placing your headset in pairing mode, select the headset from within your device's Bluetooth® Settings menu to connect to your headset.**

FR
1. Maintenez le bouton Bluetooth® enfoncé jusqu'à obtenir confirmation du jumelage Bluetooth®.
2. Après avoir mis votre casque en mode Appariage, rendez-vous dans les options Bluetooth® pour sélectionner votre casque et vous y connecter.

ES
1. Mantén pulsado el botón de Bluetooth® hasta que el mensaje de "emparejamiento de Bluetooth®" aparezca
2. Tras dejar tus auriculares en modo de emparejamiento, selecciona los auriculares en el menú de configuración de Bluetooth® de tu dispositivo para conectar los auriculares.

IT
1. Tieni premuto il pulsante Bluetooth® fino alla comparsa del messaggio "abbinamento Bluetooth®"
2. Dopo aver messo in modalità associazione le tue cuffie, seleziona le cuffie dal menu delle impostazioni Bluetooth® del tuo dispositivo.

DE
1. Halten Sie den Bluetooth®-Knopf gedrückt, bis die Meldung „Bluetooth® Pairing" ertönt
2. Sobald sich das Headset im Kopplungsmodus befindet, wählе das Headset im Bluetooth® Einstellungen-Menü deines Gerätes aus, um das Headset zu verbinden.

SE
1. Håll in Bluetooth®-knappen tills ljudsignalerna för Bluetooth®-koppling spelas
2. Efter att du satt headsetet i parkopplingsläget ska du välja headsetet från enhetens Bluetooth®-inställningar för att upprätta en anslutning.

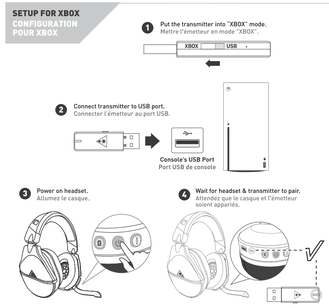
PT
1. Mantém premido o Botão Bluetooth® até aparecer a indicação "Emparelhamento Bluetooth®"
2. Quando puser os seus auscultadores em modo de emparelhamento, selecione os auscultadores no menu de definições de Bluetooth® do seu dispositivo para os ligar.

NL
1. Houd de Bluetooth®-knop ingedrukt tot de vraag om "Bluetooth®-koppeling" verschijnt
2. Nadat je de headset in de koppelingsmodus hebt gezet, selecteer je de headset in het Bluetooth®-instellingenmenu van je apparaat om je headset te koppelen.

DK
1. Hold Bluetooth®-knappen nede indtil "Bluetooth®-parring" vises
2. Når dit headset er i parringstilstand, skal du vælge headsettet fra din enheds Bluetooth®-indstillinger for at oprette forbindelse til dit headset.

FUNCTION FONCTION	BLUETOOTH® BUTTON ACTION ACTION DU BOUTON BLUETOOTH®
Play/Pause Lancer/Pause	Press Once Appuyer une fois
Skip Forward Passer	Press Twice Quickly Appuyer deux fois rapidement
Fast Forward Accélérer	Press Twice Quickly and Hold Appuyer deux fois rapidement et maintenir
Skip Back Retour en arrière	Press Three Times Quickly Appuyer trois fois rapidement
Rewind Rembobiner	Press Three Times Quickly and Hold Appuyer trois fois rapidement et maintenir
Answer Call Répondre à un appel	Press Once Appuyer une fois
End Call Mettre fin à un appel	Press Once Appuyer une fois
Reject Incoming Call Rejeter un appel	Press and Hold Appuyer et maintenir
Activate Voice Recognition (if available) Activer la reconnaissance vocale (si disponible)	Press and Hold Appuyer et maintenir

SETUP FOR XBOX
CONFIGURATION POUR XBOX



ES
1. Pon el transmisor en modo XBOX.
2. Conecta el transmisor al puerto USB.
3. Enciende los auriculares.
4. Espera a que se emparejen los auriculares y el transmisor.

IT
1. Metti il trasmettitore in modalità "XBOX".
2. Collega il trasmettitore alla porta USB.
3. Accendi le cuffie.
4. Attendi che le cuffie e il trasmettitore si associno.

DE
1. Versetze den Sender in den „XBOX"-Modus.
2. Verbinde den Sender mit dem USB-Anschluss.
3. Schalte das Headset ein.
4. Warte, bis Headset und Sender gekoppelt sind.

SE
1. Ställ in sändaren på "Xbox"-läget.
2. Koppla sändaren till USB-porten.
3. Sätt på headsetet.
4. Vänta på att headsetet och sändaren parkopplas.

PT
1. Coloque o transmissor em modo "XBOX".
2. Ligue o transmissor à porta USB.
3. Ligue os auscultadores.
4. Aguarde pelo emparelhamento dos auscultadores e do transmissor.

NL
1. Zet de zender in de Xbox-modus.
2. Sluit de zender aan op de USB-poort.
3. Zet de headset aan.
4. Wacht totdat de headset en zender zijn gekoppeld.

DK
1. Indstil senderen til "XBOX"-tilstand.
2. Sæt senderen i USB-porten.
3. Tænd for headsettet.
4. Vent, til der er oprettet forbindelse mellem headset og sender.

SURROUND SOUND FOR XBOX (ONLY AVAILABLE ON XBOX)
SON SURROUND POUR XBOX (DISPONIBLE UNIQUEMENT SUR XBOX)

EN 1. **Go to Settings › General › Volume & Audio Output**
2. **Set Headset Format to Windows Sonic for Headphones**

ES 1. Ve a **Configuración › Dispositivos de sonido › Salida de sonido**
2. Selecciona Windows Sonic para auriculares como formato de los auriculares.

IT 1. **Selezionare Impostazioni › Dispositivi audio › Uscita audio**
2. Imposta Formato cuffie su Windows Sonic per cuffie.

SE 1. **Gå till Inställningar › Ljudenheter › Ljudutdata**
2. Ställ in Windows Sonic för headphones under Headsetljud.

NL 1. **Ga naar Instellingen › Apparaten › Audioapparaten**
2. Stel Headsetindeling in op Windows Sonic voor hoofdtelefoon.

FR 1. **Ouvrez Paramètres › Périphériques audio › Sortie audio**
2. Réglez Format du casque sur Windows Sonic pour casque.

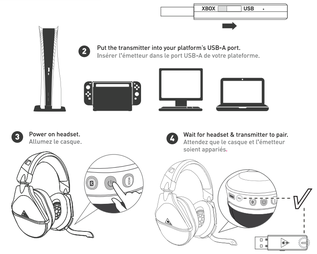
DE 1. **Wählen Sie Einstellungen › Audiogeräte › Audioausgabe**
2. Stelle das Headset-Format auf Windows Sonic für Kopfhörer.

PT 1. **Dirija-se a Definições › Dispositivos de Áudio › Saída de Áudio**
2. Configura o Formato dos Auscultadores para Windows Sonic nos Auscultadores

DK 1. **Gå til Indstillinger › Lydenheder › Lydoutput**
2. Indstil headset-formatet til Windows Sonic til hovedtelefoner

For updated setup instructions visit:
Vous trouverez un guide d'installation mis à jour à l'adresse :
turtlebeach.com/sonic

SETUP FOR USB MODE
CONFIGURATION POUR LE MODE USB



ES
1. Pon el transmisor en modo USB.
2. Conecta el transmisor al puerto USB-A de tu plataforma.
3. Enciende los auriculares.
4. Espera a que se emparejen los auriculares y el transmisor.

IT
1. Metti il trasmettitore in modalità "USB".
2. Collega il trasmettitore alla tua porta "USB-A".
3. Accendi le cuffie.
4. Attendi che le cuffie e il trasmettitore si associno.

DE
1. Versetze den Sender in den „USB"-Modus.
2. Verbinde den Sender mit dem USB-A Anschluss deiner Plattform.
3. Schalte das Headset ein.
4. Warte, bis Headset und Sender gekoppelt sind.

SE
1. Ställ in sändaren på "USB"-läget.
2. Anslut sändaren i din plattforms USB-A-port.
3. Sätt på headsetet.
4. Vänta på att headsetet och sändaren parkopplas.

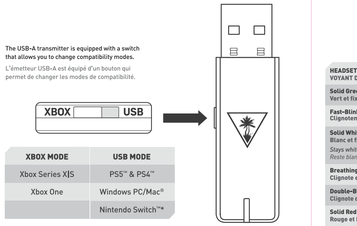
PT
1. Coloque o transmissor em modo "USB".
2. Coloque o transmissor na porta USB-A da sua plataforma...
3. Ligue os auscultadores.
4. Aguarde pelo emparelhamento dos auscultadores e do transmissor.

NL
1. Zet de zender in de USB-modus.
2. Sluit de zender aan op de USB-A-poort van je platform.
3. Zet de headset aan.
4. Wacht totdat de headset en zender zijn gekoppeld.

DK
1. Indstil senderen til "USB"-tilstand.
2. Indsæt senderen i din platforms USB-A-port.
3. Tænd for headsettet.
4. Vent, til der er oprettet forbindelse mellem headset og sender.

USB TRANSMITTER COMPATIBILITY
COMPATIBILITÉ DE L'ÉMETTEUR USB

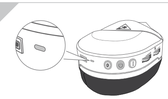
The USB-A transmitter is equipped with a switch that allows you to change compatibility modes.
L'émetteur USB-A est équipé d'un bouton qui permet de changer les modes de compatibilité.



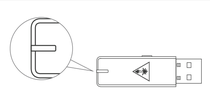
XBOX MODE	USB MODE
Xbox Series X\|S	PS5™ & PS4™
Xbox One	Windows PC/Mac®
	Nintendo Switch™*

*Nintendo Switch™ wireless compatibility supported through Bluetooth® for game audio only or USB connection while in docked mode for game & chat audio with games that support chat capability.
*La compatibilité sans fil de la Nintendo Switch™ est assurée par connexion Bluetooth® pour le son dans les jeux ou en USB en mode téléviseur, et pour la volume du chat pour les jeux compatibles avec cette fonctionnalité.

LED BEHAVIORS
ÉTATS DES VOYANTS



HEADSET LED VOYANT DU CASQUE	MEANING SIGNIFICATION
Solid Green Vert et fixe	Headset and Transmitter Paired Casque et émetteur appairés
Fast-Blinking White Clignotement rapide blanc	Bluetooth® Pairing Appariage Bluetooth®
Solid White Blanc et fixe *Stays white for 2 seconds, then goes back to green.* *Reste blanc pendant 2 secondes, puis repasse au vert.*	Bluetooth® Paired Bluetooth® appairé
Breathing Green Clignote en vert	(While Charging & On) Battery Full (En charge et Allumé) Batterie Pleine
Double-Blink Green Clignote deux fois en vert	Not Paired Non Appairé
Solid Red Rouge et Fixe	(While Charging) Battery Charging (En Charge) Batterie en Charge *LED turns off when battery is fully charged (if headset is off).* *Le voyant s'éteint lorsque la batterie est entièrement chargée (si le casque est éteint).*
Breathing Red Clignote en Rouge	Battery Low Batterie Faible



TRANSMITTER LED INDICATION INDICATIONS DU VOYANT DE L'ÉMETTEUR	MEANING SIGNIFICATION
Solid Green Vert et fixe	Headset and Transmitter Paired Casque et Émetteur Appairés
Double-Blink Green Clignote deux fois en vert	Not Paired Non Appairé
Breathing Red Clignote en rouge	Mic Muted Micro Désactivé

RE-PAIRING
NOUVEL APPARIAGE

1. **Connect your transmitter to an available USB port on your console. Your transmitter will double-blink green as it searches to pair with your headset.**
2. **Power on your Stealth™ 700 Gen 2 MAX for Xbox and the LED indication will double-blink green as it searches for your transmitter.**
3. **Within 20 seconds, the LED indication on the headset and transmitter should turn a solid green to indicate a successful pairing.**

1. Connectez votre émetteur à un port USB disponible sur votre console. Votre émetteur clignotera deux fois en vert, indiquant qu'il cherche à s'apparier à votre casque.
2. Allumez votre Stealth™ 700 Gen 2 MAX pour Xbox et le voyant LED clignotera deux fois en vert, indiquant qu'il cherche votre émetteur.
3. Dans les 20 secondes qui suivent, les voyants LED du casque et de l'émetteur devraient verts et fixes, indiquant qu'ils ont bien été appairés.

MAPPABLE BUTTONS
BOUTONS ASSIGNABLES



The MODE Button and Mappable Wheel can be assigned to a new function based on your gaming style. To change the button's assignment, follow these steps:

Le bouton de MODE et la molette assignable peuvent être assignés à une nouvelle fonction selon votre style de jeu. Pour changer la fonction du bouton, suivez ces étapes :

turtlebeach.com/audiohub
Scan this QR code to get the Audio Hub App on your phone so you can customize your remappable buttons.
Scannez ce code QR pour installer l'application Audio Hub sur votre téléphone : vous pourrez ensuite personnaliser vos boutons reconfigurables.

1. Download the Turtle Beach Audio Hub mobile app on your iOS or Android device.
Téléchargez l'application mobile Turtle Beach Audio Hub sur votre appareil iOS ou Android.
2. Enable Bluetooth on your selected device, and use the Bluetooth pairing method to access the app.
Activez le Bluetooth® sur l'appareil sélectionné et servez-vous de l'appariage Bluetooth® pour vous rendre sur l'application.
3. After pairing, open the app and swipe to the second settings screen to assign new functions.
Une fois l'appariage effectué, ouvrez l'application et faites glisser jusqu'au deuxième écran des options pour assigner de nouvelles fonctions.
4. Once selected, your headset will save this configuration.
Une fois la configuration sélectionnée, votre casque la sauvegardera.

BACK

ProSpecs™ Glasses Relief System
Système spécial lunettes ProSpecs™

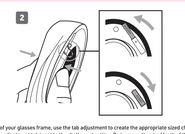
For those who game with glasses, adjust the ProSpecs™ Glasses Friendly System for added comfort

Le système ProSpecs™ a été conçu spécialement pour garantir aux joueurs qui portent des lunettes un confort absolu



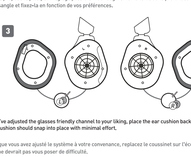
EN
The ProSpecs™ Glasses Relief system creates a channel in the ear cushion to help reduce pressure on your glasses frame. To adjust this, you must first remove the ear cushion. Hold the ear cushion firmly and pull it away from the speaker. The ear cushion should come off with minimal effort.

FR
Le système spécial lunettes ProSpecs™ réduit la pression exercée sur les montures. Pour l'utiliser, vous devrez tout d'abord retirer les coussinets. Tenez fermement le coussinet et détachez-le de l'écouteur, ce qui ne devrait pas nécessiter trop d'efforts.



EN
Depending on the size of your glasses frame, use the tab adjustment to create the appropriate sized channel in the ear cushion. By default, the adjustment tab is set to the shallowest setting. To increase the size/depth of the channel in the ear cushion, simply pull the tab and attach it to the post based on your preference.

FR
Utilisez la sangle de réglage pour créer et ajuster l'espace nécessaire correspondant à la taille de vos montures. Par défaut, la sangle propose le plus petit réglage possible. Pour augmenter la taille ou la profondeur nécessaire, tirez tout simplement la sangle et fixez-la en fonction de vos préférences.



EN
After you've adjusted the glasses friendly channel to your liking, place the ear cushion back onto the speaker. The ear cushion should snap into place with minimal effort.

FR
Une fois que vous avez ajusté le système à votre convenance, replacez le coussinet sur l'écouteur. À nouveau, le geste ne devrait pas vous poser de difficulté.

Regulatory Compliance Statements for the Stealth™ 700X Gen 2 MAX

Models: Stealth700X-MAX-AB and Stealth700X-MAX-TX

Local Restrictions on Radio Usage
Caution: Due to the fact that the frequencies used by wireless devices may not yet be harmonised in all countries, these radio products are designed for use in each country they are sold in countries, and are not allowed to be operated in countries other than those of designated use. As a user of these products, you are responsible for ensuring that the products are used only in the countries for which they were intended and for verifying that they are configured with the correct selection of frequency and channel for the country of use. Any deviation from the permissible power and frequency settings for the country of use is an infringement of national law and may be punished as such.

To determine whether you are allowed to use your wireless network device in a specific country, please check to see if the radio type number that is printed on the identification label of your device is listed in the manufacturer's OEM Regulatory Guidance document at the following http://www.turtlebeach.com/manuals/stealth700x-gen2-max.html. Use the device directly.
Federal Communications Commission (FCC) Compliance Notice
This section includes the following FCC statements for the Stealth700X-MAX-XX and Stealth700X-MAX-TX:
- FCC ID's Stealth700X-MAX-AB and Stealth700X-MAX-TX
- Class B Interference Statement
- RF Radiation Exposure & Hazard Warning
- Non-Modification Statement

Class B Interference Statement
This equipment has been tested and found to comply with the limits for a Class B digital device, pursuant to Part 15 of the FCC Rules. These limits are designed to provide reasonable protection against harmful interference in a residential installation. This equipment generates, uses, and can radiate radio frequency energy and, if not installed and used in accordance with the instructions, may cause harmful interference to radio communications. However, there is no guarantee that interference will not occur in a particular installation. If this equipment does cause harmful interference to radio or television reception, which can be determined by turning the equipment off and on, the user is encouraged to try to correct the interference by one or more of the following measures:
- Reorient or relocate the receiving antenna.
- Increase the separation between the equipment and receiver.
- Connect the equipment into an outlet on a circuit different from that to which the receiver is connected.
- Consult the dealer or an experienced radio/TV technician for help.

FCC Caution:
This device complies with Part 15 of the FCC Rules. Operation is subject to the following two conditions: (1) This device may not cause harmful interference, and (2) this device must accept any interference received, including interference that may cause undesired operation.
RF Radiation Exposure & Hazard Statement
To ensure compliance with FCC RF exposure requirements, this device must be installed in a location such that the antenna of the device will be greater than 2 cm (0.8 in.) away from all persons. Using higher gain antennas and types of antennas not covered under the FC certification of this product is not allowed. Installers of the radio and end users of the product must adhere to the installation instructions provided in this manual. This transmitter must not be co-located or operated in conjunction with any other antenna or transmitter.
Non-Modification Statement
Use only the supplied internal antenna, Unauthorized antennas, modifications, or attachments could damage the Stealth700X-MAX-XX and Stealth700X-MAX-TX and violate FCC regulations. Any changes or modifications not expressly approved by the party responsible for compliance could void the user's authority to operate this equipment. Please contact Turtle Beach for a list of approved 2.4 GHz antennas.

This product is compliant with the Consumer Product Safety Improvement Act of 2008, Public Law 110-314.(CPSIA)

Canadian ICES Statements
RSS-GEN & 30THz-279DRX & 30THz-279DTX (Stealth700X-MAX-XX and Stealth700X-MAX-TX)

This device complies with ICES-003 and RSS-247 of Industry Canada. Operation is subject to the following two conditions:
1. This device may not cause interference, and
2. This device must accept any interference, including interference that may cause undesired operation of the device.

Ce dispositif est conforme aux normes NMB003 et CNR-247 d'Industrie Canada.
1. L'utilisation de ce dispositif est autorisée seulement aux conditions suivantes :
2. il ne doit pas produire de brouillage et l'utilisateur du dispositif doit être prêt à accepter tout brouillage radioélectrique reçu, même si ce brouillage est susceptible de compromettre le fonctionnement du dispositif.

To prevent radio interference to the licensed service (i.e. co-channel Mobile Satellite systems) this device is intended to be operated indoors and away from windows to provide maximum shielding. Equipment (or its transmit antenna) that is installed outdoors is subject to licensing and not supported by Stealth700X-MAX-XX and Stealth700X-MAX-TX.

Pour éviter les interférences radio au service agréé (c.-à-d. Les systèmes par satellite mobile co-canal), cet appareil est destiné à fonctionner à l'intérieur et à l'extérieur des fenêtres pour assurer un blindage maximal. L'équipement (ou son antenne d'émission) installé à l'extérieur est soumis à l'octroi de licences et n'est pas pris en charge par les modèles Stealth700X-MAX-XX and Stealth700X-MAX-TX.

RF Radiation Exposure & Hazard Statement
To ensure compliance with RSS-102 RF exposure requirements, this device must be installed in a location such that the antenna of the device will be greater than 2 cm (0.8 in.) away from all persons. Using higher gain antennas and types of antennas not covered under the IC certification of this product is not allowed. Installers of the radio and end users of the product must adhere to the installation instructions provided in this manual. This transmitter must not be co-located or operated in conjunction with any other antenna or transmitter.

Exposition aux radiations RF & Mention de danger
Pour assurer la conformité avec les exigences RSS-102 d'exposition aux RF (Radio Fréquences), cet appareil doit être installé dans un endroit tel que l'antenne de l'appareil soit située à plus de 2 cm (0,8 po) de toutes personnes. L'utilisation d'antennes à gain plus élevé et les types d'antennes qui ne sont pas couverts en vertu de la certification IC de ce produit n'est pas autorisée. Les installateurs de la radio et les utilisateurs du produit final doivent se conformer aux instructions d'installation fournies dans ce manuel. Cet émetteur ne doit pas être co-implanté ou exploité en conjonction avec toute autre antenne ou transmetteur

European Union and European Fair Trade Association Regulatory Compliance
This equipment may be operated in the countries that comprise the member countries of the European Union and the European Fair Trade Association. These countries, listed below, are referred to as The European Community throughout this document:

AUSTRIA, BELGIUM, BULGARIA, CYPRUS, CZECH REPUBLIC, DENMARK, ESTONIA, FINLAND, FRANCE, GERMANY, GREECE, HUNGARY, IRELAND, ITALY, LATVIA, LITHUANIA, LUXEMBOURG, MALTA, NETHERLANDS, POLAND, PORTUGAL, ROMANIA, SLOVAKIA, SLOVENIA, SPAIN, SWEDEN, UNITED KINGDOM, ICELAND, LICHTENSTEIN, NORWAY, SWITZERLAND

Declaration of Conformity
Marking by this symbol: CE UK

Indicates compliance with the Essential Requirements of the Radio Equipment Directive (RED) of the European Union (2014/53/EU). This equipment meets the following conformance standards:

Safety: EN 62368-1: 2014 + A11:17-Mark License),
IEC 62368-1: 2014 (CB Scheme Certificate),
EN 50332-1: 2013, EN 50332-2: 2013, EN 71-1: 2013
Additional licenses issued for specific countries available on request

EMC: EN 55032: 2015 + A11: 2020, CISPR 32: 2015,
EN 55035: 2017 + A11: 2020, EN 301 489-1 V2.1.1 (2019-04)
EN 61000-3-2: 2019, EN 61000-3-3: 2006 + A1: 2008 + A2: 2010,
EN 61000-4-2: 2010

The products are licensed, as required, for additional country specific standards for the International Marketplace.
Additional issued licenses available on request.

Radio: EN 300 328 v2.2.2 (2019-07)
EMF: EN 62479:2010
Environmental: RoHS 2015/863 amending Annex III to 2011/65/EU, WEEE 2012/19/EU, REACH 2006/1907/EC, Packaging 94/62/EC, Battery 2006/66/EC, Toys Safety Directive 2009/48/EC

Please visit the following URL for a complete copy of the Declaration of Conformity:
http://www.turtlebeach.com/homologations

Warning! This is a Class B product. In a domestic environment, this product may cause radio interference, in which case, the user may be required to take adequate measures.
Achtung! Dieses ist ein Gerät der Funkstörgrenzwertklasse B. In Wohnbereichen können bei Betrieb dieses Gerätes Rundfunkstörungen auftreten, in welchen dem Benutzer für entsprechende Gegenmaßnahmen verantwortlich ist..
Attention! Ceci est un produit de Classe B. Dans un environnement domestique, ce produit risque de créer des interférences radioélectriques, il appartiendra alors à l'utilisateur de prendre les mesures spécifiques appropriées..

This symbol on the product or its packaging indicates that this product must not be disposed of with your other household waste. Instead, it is your responsibility to dispose of your waste equipment by handing it over to a designated collection point for the recycling of waste electrical and electronic equipment. The separate collection and recycling of your waste equipment at the time of disposal will help conserve natural resources and ensure that it is recycled in a manner that protects human health and the environment. For more information about where you can drop off your waste for recycling, please contact your local authority or where you purchased your product.

Turtle Beach Europe Ltd is obligated as a producer with a main activity of selling under The Producer Responsibility Obligations (Packaging Waste) Regulations 2007. To fulfil our obligation we are registered with Comply Direct and their Recycling Room. Here you will find advice and information on packaging waste management, recycling symbols and the waste hierarchy principles of reduce, reuse and recycle.
https://www.complydirect.co.uk/the-recycling-room/

To access the rating label:
Pour accéder à l'étiquette :



1. Remove the **left** ear pad.
Retirez le coussinet **gauche**.

2. Place ear cushion back onto the silver ring of your headset. The ear cushion will snap into place.
Remettez les coussinets en place sur l'anneau en argent de votre casque. Le coussinet se placera correctement de lui-même.

Not seeing what you're looking for here?
Visit **turtlebeach.com/support**
for the latest Tech Support information.

Vous n'avez pas trouvé ce que vous cherchiez ?
Rendez-vous sur **turtlebeach.com/support**
pour consulter les dernières informations de l'assistance technique.

426-232-005-005 RD

PKG DESIGN DEPT

Designer: BRENT OLIVER
Product: Stealth™ 700 Gen 2 MAX - XB
Arena #: 426-232-005-005
Project: QSG
Date: 12 / 13 / 21
Scale: 100%

COMMENTS

Please do not print this layer!!!
· 100% actual size
· Refer to video on how to fold

SPECIFICATIONS

Printing information
BLK + WHT
QSG Paper Weight (80g) Foldout

Fold Line

CHANGES

Orig Arena #: 426-232-005-005
New Arena #: 426-232-005-005 R01 <(brent oliver)
Date / Initiator: 11-22-21 / Creative
1. Converted S700G2 QSG to MAX.
11-23-21 - Implemented Ziflow changes.
12-13-21 - Updated Regulatory per Ziflow / Mickey S. <(ts)
New Arena #: 426-232-005-005 RA <(brent oliver)
Date / Initiator: 12-15-21 / Creative
1. PVT
New Arena #: DOES NOT CHANGE <(brent oliver)
Date / Initiator: 01-24-22 / Creative
1. MP.
New Arena #: 426-232-005-005 RB <(brent oliver)
Date / Initiator: 01-28-22 / Creative
1. Updated rating label instructions.
New Arena #: 426-232-005-005 RC <(brent oliver)
Date / Initiator: 03-04-22 / PDM
1. Updated re-pairing instructions.
New Arena #: 426-232-005-005 RD <(brent oliver)
Date / Initiator: 03-28-22 / Erin Steele
1. Removed re-pairing instructions graphic.