T7 ILIUMPAD

Manual de Usuario

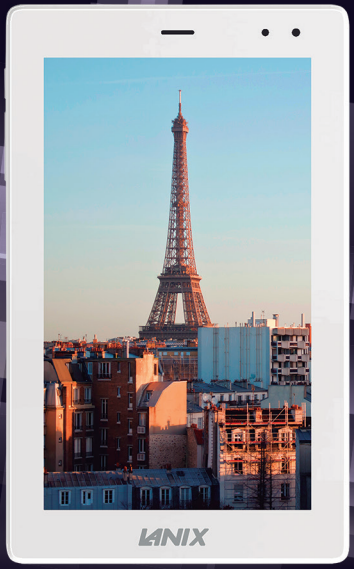

LANIX®
estamos conectados

Manual
ilium PAD T7

Lea

Detalladamente este manual de instrucciones antes de manejar esta tablet Lanix®. Un mal uso de este equipo podría ser causante de la anulación de la garantía.

La información contenida en este manual está sujeta a cambios sin previo aviso y no representa compromiso alguno por parte de Corporativo LANIX, S.A. de C.V. Es ilegal la reproducción total o parcial del presente manual sin el debido consentimiento escrito de Corporativo LANIX, S.A. de C.V.

Marcas Registradas:
LANIX
Marca Registrada de Corporativo LANIX, S.A. de C.V.
Revisión Septiembre de 2014
Ver. Rev. 1.0

Índice

Capítulo 1 Instrucciones generales

Vista general 5
Notas para el usuario 5
Precauciones de seguridad 6
Eliminación de la batería 8

Capítulo 2 Información de ilium Pad E7

Vista frontal 9
Vista superior 10
Vista posterior 11

Capítulo 3 Iniciando

Desempacando la tableta 12
Cargando la batería de su equipo 12
Instalación de una tarjeta de memoria 13
Instalación de una tarjeta SIM 13
Pantalla principal 14
Barra de tareas 15
Iconos indicadores 16
Panel de notificaciones 17
Ajustes 18

Capítulo 4 Aplicaciones

Aplicaciones 21

Aplicaciones de Google 26

Capítulo 5 Información importante 27

Centros de servicio Lanix® 28

Capítulo 1
Instrucciones generales

Vista general

Este documento proporciona información sobre los distintos componentes de la tablet y cómo utilizarlos.

Notas para el usuario

Unas pocas notas y advertencias en recuadros son utilizados en todo este documento, debe ser consciente de ellas a fin de completar algunas tareas de forma segura. Estas notas tienen diferentes grados de importancia como se describe abajo:

Nota: Consejos e información para situaciones especiales.
Precaución: Información vital que debe seguirse para evitar daños a los datos, componentes o personas.
Advertencia: Información importante que debe seguirse para una operación.

Nota
- Las imágenes y los iconos mostrados en este documento son usados para propósitos ilustrativos y pueden variar del producto original.

Precauciones de seguridad

- No utilice el dispositivo en condiciones extremas de calor o frío, humedad o polvo. No lo exponga a la luz directa del sol. Evite utilizar el dispositivo cerca de campos magnéticos.
- Mantenga el dispositivo alejado del agua y otros líquidos. En caso de que el agua u otros líquidos entran en el dispositivo, apague el producto y limpielo inmediatamente.
- No usar productos químicos para limpiar el dispositivo con el fin de evitar la corrosión. Limpie con un paño seco.
- No nos hacemos responsables de los daños o la pérdida de datos causada por el fallo, mal uso, alteración del dispositivo o reemplazar la batería.
- No intente desensamblar, reparar o modificar el producto. Esto invalidará la garantía.
- Si el dispositivo no se utiliza durante un período prolongado de tiempo, cargue la batería por lo menos una vez al mes para mantener la vida de la batería.

  Cargue la batería si:

  a) Si el indicador de niveles de batería es baja (el icono de una batería agotada).

  b) El dispositivo se apaga automáticamente cuando se reinicia.

  c) No hay respuesta al pulsar para desbloquear.
- Cuando el dispositivo se formatea o está en transferencia de un archivo, no interrumpa la conexión. De lo contrario, podría dañar los datos o perder la información.
- Cuando el dispositivo se utiliza como una unidad de almacenamiento portátil, por favor utilícese solamente según sus instrucciones de uso. De lo contrario, puede ocurrir perdida de datos permanentemente.

- Favor de usar e instalar los accesorios proporcionados de acuerdo con las instrucciones del fabricante.
- Por favor refiérase a la información en la parte inferior del dispositivo para la información eléctrica y de seguridad antes de la instalación de datos o el uso del dispositivo.
- Para reducir el riesgo de incendios o descargas eléctricas, no exponga este aparato a la lluvia ni a la humedad. El dispositivo no debe exponerse a goteos ni salpicaduras. Nunca coloque objetos que contengan líquidos sobre el dispositivo.
- Si el adaptador de alimentación está desconectado del dispositivo, el dispositivo permanecerá operable siempre que la batería tenga suficiente carga.
- El adaptador de alimentación es un aparato de clase II con doble aislamiento.
- No deje el dispositivo en un espacio cerrado, como una estantería o similar. No impedir el flujo de aire sobre las aberturas de ventilación con objetos como periódicos, manteles, cortinas, etc.
- Mantenga el equipo lejos de llamas abiertas, tales como velas encendidas.
- Utilice el dispositivo en climas moderados.
- No desconecte nunca el cable USB de su dispositivo a la PC durante la transmisión de datos o al estar en proceso de formateo.
- Desconectar correctamente el dispositivo desde el sistema operativo, de no hacerlo, puede terminar en perdida de información y/o mal funcionamiento del equipo.

Eliminación de la Batería

Para deshacerse de la batería o bien del equipo favor de dirigirse a un centro de acopio autorizado únicamente. Para localizar un lugar adecuado, póngase en contacto con funcionarios para la eliminación de residuos sólidos donde usted vive o puede enviarlo a Corporativo Lanix, S.A. de C.V. en Carretera Internacional Hermosillo-Nogales K.M. 8.5 en Hermosillo, Sonora, México para su eliminación.

No se deshaga de la batería o del equipo completo tirándolo al fuego, no lo ponga en un contenedor para reciclaje o no destinado a su disposición adecuada, o de otra forma que pueda resultar peligroso para el medio ambiente.

Nota

✓ Para su uso en éste país, la operación de este equipo está sujeta a las siguientes dos condiciones: (1) es posible que este equipo o dispositivo no cause interferencia perjudicial y (2) este equipo o dispositivo debe aceptar cualquier interferencia, incluyendo la que pueda causar su operación no deseada.

Capítulo 2
Información de ilium PAD E7

Vista frontal

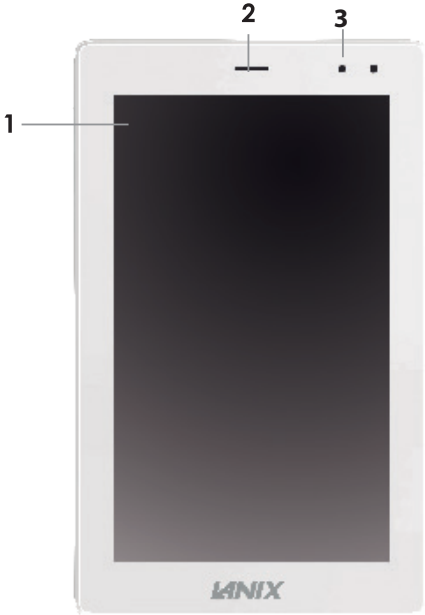

1. Pantalla táctil.

2. Bocina.

3. Cámara frontal de 1.3 Mega pixeles.

Vista superior

4. Botón de reinicio:
Utilice el botón de reinicio cuando el equipo no encienda de manera normal o bien cuando el equipo se ha bloqueado por una aplicación inestable.

5. Puerto micro USB:
Compatible con la especificación 2.0, permite la conexión del dispositivo a un equipo de escritorio, para intercambio de información.

6. Conector para auricular 3.5 mm:
Es una salida de audio, permite la conexión de audífonos o un sistema de bocinas externas.

7. Ranura para memoria micro SD:
La tableta cuenta con una ranura Micro SD, puede expandir la capacidad de almacenamiento hasta 32 GB. (La tarjeta de memoria no viene incluida de fábrica).

8. Ranura para modulo SIM 3G:
La tableta cuenta con una ranura para insertar una SIM.

Vista posterior

9. Bocinas:
Las bocinas incorporadas permiten un sonido estéreo.

10. Cámara posterior 5.0 MP:
Permite capturar imágenes y grabación de videos.

11. Botón de encendido/bloqueo/apagado:
Oprima el botón por un lapso de 5 seg. para encender la tableta. Para bloquear el dispositivo, presione el botón por un lapso de 1 segundo, y para apagar el dispositivo presionelo nuevamente por un lapso de 3 segundos hasta ver la opción de apagado en pantalla.

12. Control de volumen (+) (-):
Al presionar este botón, incrementa o reduce el nivel de volumen de sonido de su equipo.

13. Micrófono integrado:
Este dispositivo permite la grabación de voz o bien, para establecer comunicación por voz a través de una aplicación que soporte está característica.

Capítulo 3
Iniciando

Desempacando la tableta

Al momento de abrir la caja de su equipo, usted deberá encontrar los siguientes materiales:

- 1 Tableta LANIX.
- Guía rápida.
- Manual de usuario.
- Adaptador de corriente.

Cargando la batería de su equipo

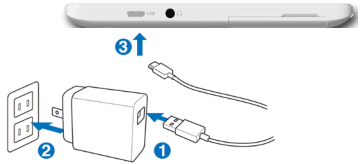

Antes de usar su equipo por primera vez, deberá cargar la batería.
1. Podrá cargar el dispositivo por medio del adaptador de corriente o bien mediante la conexión de un cable USB del dispositivo a una PC.
2. El icono de la batería que se muestra en pantalla indicará que su dispositivo está completamente cargado.

NOTA: Solo utilice el adaptador de corriente y los cables que se han provisto con su equipo. Utilizar adaptadores y cables no recomendados por el fabricante podría causar daños al equipo.

Importante

- La batería debe cargarse durante al menos 4-5 horas antes de usarla por primera vez.

Instalación de una tarjeta de memoria

Para extender la capacidad de almacenamiento adicional es necesario insertar una tarjeta de memoria.

1. Inserte la tarjeta de memoria en la ranura con los contactos hacia abajo.
2. Empuje la tarjeta de memoria dentro de la ranura.

El equipo se ha probado con tarjetas de memoria estándar, podría haber marcas que no sean completamente compatibles con su dispositivo.

Instalación de tarjeta SIM

Para tener acceso a un red móvil es necesario intertar una tarjeta SIM.

1. Inserte la tarjeta de SIM en la ranura los contactos hacia abajo.
2. Empuje la tarjeta de memoria dentro de la ranura hasta oir un ligero clic.

Importante

- La tarjeta SIM tiene que ser 2FF. No se recomienda el uso de adaptadores para micro y nano SIM debido a que estos adaptadores no tienen un estándar pueden ser mas gruesos que una SIM 2FF, pudiendo dañar o romper los pines de lectura.

Pantalla principal

La pantalla de inicio tiene múltiples paneles. Desplácese hacia la izquierda o la derecha para los paneles de la pantalla de inicio, puede ver iconos indicadores, widgets, accesos directos a aplicaciones y otros iconos.

1. Desplácese hacia la izquierda ó derecha para otros páneles.
2. Acceso al menú de aplicaciones y widget
3. Barra de tareas
4. Muestra los íconos de las notificaciones toque el área de notificaciones para abrir este panel.

Barra de tareas

Toque el icono de los programas relacionados para ejecutar las funciones correspondientes.

1. Regresar a la pantalla anterior.
2. Regresar a la pantalla principal.
3. Muestra las opciones de la aplicación en uso.

Iconos indicadores

Ícono	Definición	Ícono	Definición
	Wi-Fi disponibles		Modo avión activado
	Wi-Fi conectada		Inicio de reproductor de música
	Subiendo datos		Descarga de datos
	Conexión a PC		Alarma activada
	Nivel de batería		

Otros íconos que usted puede encontrar en su teléfono son:

ícono de GPS activo,icono de captura de pantalla, Mensaje (SMS), Subida de archivos, Icono de BT Memoria SD, Audífonos conectados, icono de Datos móviles (conexión a Red 3G).

Panel de notificaciones

Presione el área de notificaciones para abrir este panel. Usted podra ver las notificaciones recientes así como también un acceso rápido a las funciones: WiFi, Bluetooth, Uso de datos, GPS y Autorrotación.

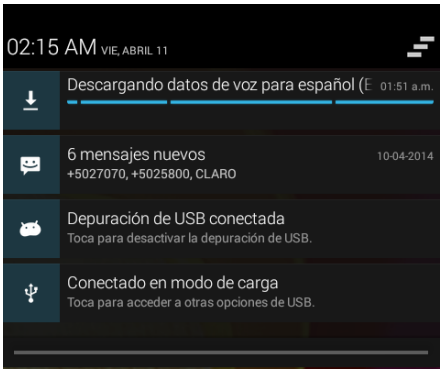

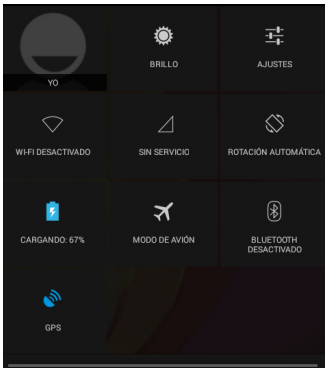

Ajustes

Para acceder a los ajustes de la tablet se puede hacer desde:

Pantalla de Notificaciones, presionando el siguiente botón

Menú principal, presionando el siguiente ícono

En ajustes usted encontrará

- Conexiones inalámbricas y redes

Le permite gestionar las conexiones existente alrededor de su tablet.

WiFi: activa o desactiva el WiFi se tu tablet deslizando el botón, para ver las redes disponibles solo presiona.

Datos Móviles: activa o desactiva la conexión de datos de tu tablet deslizando el botón , cuando presiona podrás modificar puntos de acceso, preferencia de red, operador, y el uso en roaming.

Bluetooth: activa o desactiva el Bluetooth de tu tablet deslizando el botón , para ver los dispositivos cercanos solo presiona.

Uso de datos: muestra la estadistica de datos utilzados, así como también permite establecer un límite.

Más ajustes: en este menu se pueden configurar opciones como el modo avión, VPN o convertir la tablet en una zona WiFi.

- Dispositivo

Le permite personalizar la tablet.
Sonido: permite establecer el volumen y el tono de notificaciones y alertas.
Pantalla: permite establecer el brillo, fondo de pantalla, rotación, iluminación de logo, suspencion y tamaño de fuente.
Almacenamiento: Muestra el estado de la memoria interna y externa de la tablet.
Batería: Muestra con detalle el porcentaje restante de la batería, así como en que se ha utilizado.
Aplicaciones: Permite la administración de aplicaciones así como el lugar de instalación.

- Personal

Servicios de ubicación: permite que las aplicaciones utilicen datos para recopilar su ubicación.
Seguridad: Permite ajustar todo lo referente con la seguridad de su tablet, tarjeta SIM y tarjeta de memoria.
Copia de Seguridad: permite crear copia de seguridad de los datos almacenados en la tablet así como también permite hacer una restauracion a los valores de fábrica.

Importante

✓ El código para poder restaurar la tablet es 0000. Una vez que se restaure la tablet se perderá toda la información.

• Cuentas

Le permite gestionar la información que se sincronizará en sus cuentas de correo,Twitter, Facebook, Google entre otras.

• Sistema

Fecha y hora: Permite establecer ajustes de tiempo y zona horaria.
Accesibilidad: Permite establecer ajustes de sistema como permitir texto grande,rotación de pantalla, salida de texto a voz, mejorar accesibilidad web.
Opciones del desarrollador: Muestra opciones para la configuracion de algunos parametros del sw que son utiles para desarrolladores de aplicacions.
Acerca de la tablet: Seguridad: Muestra informacion acerca de la tablet como modelo, version de android, versión de sw, así como también mostrará el estado en que se encuentra Bluetooth, WiFi, potencia de señal y Roaming.

Capítulo 4
Aplicaciones

Dentro del menú principal, usted encontrará las siguientes aplicaciones

Nota
- Las aplicaciones descritas en este manual pueden variar dependiendo el país.

• Mis Archivos

Podrá ver y gestionar todos los archivos almacenados en su tablet o tarjeta SD.

• Cámara

La tablet cuenta con una cámara trasera de 5.0 mega pixeles y una cámara delantera VGA. La pantalla funciona como el visor, todas las fotos son tomadas en formato JPEG. Si el espacio para guardar las fotos es insuficiente, será necesario liberar espacio en la memoria de la tablet o en la tarjeta de memoria.

La tablet permite al usuario capturar fotos tomar video o una panoramica

Si deseas usar la cámara delantera es necesario presiona el siguiente ícono

Si deseas cambiar los ajustes de la cámara de la tablet presiona el ícono ahí encontrarás:

- Ubicación: Con ésta opción se puede indicar la ubicación que se tiene al momento de tomar la fotografía o video.
- Tamaño de imagen: Esta opción selecciona el tamaño de imagen que va de QVGA hasta 5 megapixeles
- Saturación Contraste: Con esta opción se selecciona el grado de saturación de la fotografía a tomar.
- Nitidez Antiparpadeo: Con éstas opciones se puede seleccionar el nivel de nitidez y el antiparpadeo que puede ser de 50Hz ó 60 Hz.
- Seleccionar ISO: Opción que permite seleccionar la entrada de luz en la toma fotográfica.
- Reducción de ruido: Con ésta opción se disminuye el ruido para una toma mejorada.
- Valor de Exposición: Selecciona el valor de exposición.
- Balance blancos: Selecciona el balance de blancos entre; Incandescente, Fluorescente, Automático, Luz de día ó Nublado.
- Efecto de color: Seleccione entre Mono, sepia, negativo, solarizar, posterizar o sepia azul.
- Detección de rostro: Activa o desactiva la detección de rostro al momento de tomar una fotografía.
- Almacenamiento: Seleccionar el almacenamiento de las imágenes que se tomarán, ya sea en el dispositivo o en la memoria Micro SD.

• Correo

Al presionar este ícono podrás configurar cualquier cuenta de correo. Una vez configurada al presionar podrás visualizar tus correos.

• Música

En el ícono de música podrás escuchar los archivos de audio que tengas guardados tanto en la memoria del teléfono como en la tarjeta de memoria. Puede organizar la búsqueda por artista, album, canciones o lista de reproducción.

Al presionar opciones se podrá configurar el modo de reproducción.

• Mensajes

Presione el ícono para redactar un mensaje nuevo.

Una vez en la creación de mensajes, presione el siguiente ícono si desea agregar un archivo adjunto como imagen, video, audio o presentación de diapositivas.

Una vez finalizado presione el ícono para enviar el mensaje.

También en mensajes encontrará sus mensajes recibidos, borradores y enviados.

Para ver las opciones de mensaje presiona sobre un mensaje por más de 5 segundos.

• Navegador

El navegador te permitirá ingresar a cualquier dirección de internet de tu agrado, siempre y cuando cuentes con una conexión de datos o WiFi.

• Contactos

Muestra los contactos almacenados en su teléfono, tarjeta SIM, o cualquier red social que tenga instalada en el teléfono. Puede agregar contactos manualmente o importarlos.

• Galería

Muestra las imágenes almacenadas en la tablet.

Importante

✓ Para poder visualizar imágenes animadas es necesario presionar la imagen 2 veces.

• Radio FM

Para poder utilizar el radio que viene integrado en la tablet es necesario conectar el auricular, ya que funciona como antena.

Utilice la barra de estaciones para desplazarse entre ellas.

• Videos

Muestra todos los videos guardados, grabados o descargados en la tablet.

• Calendario

La funcón calendario se muestra de forma mensual, presiona la tecla de opciones para crear un evento nuevo, actualizar, buscar o configurar los calendarios visibles.

• Cronómetro

Aplicación que permite medir el tiempo.

• Grabadora

Esta aplicación le permitirá grabar archivos de audio, presione grabar para iniciar.

• Kingsoft Office

Crea y edita tus documentos de Office facilmente en tu tablet.

• Fancy Widgets

Personaliza tu pantalla de inicio con widgets del estado del tiempo y reloj personalizable.

Nota

✓ Aplicación no disponible para todos los paises.

• Facebook

Consulta tu cuenta de Facebook directamente desde el menú principal.

• Calculadora

La calculadora realiza cuatro operaciones básicas: sumar, restar, multiplicar, dividir. Ingrese los números presionando la pantalla. Para ver las funciones avanzadas presione la tecla de opciones.

• Reloj

Muestra la hora actual y permite establecer alarmas.

Aplicaciones de Google

Dentro del menú principal, usted encontrará las siguientes aplicaciones

Nota
- Las aplicaciones descritas en este manual pueden variar dependiendo del pais.

• Play Store

Aqui encontrarás aplicaciones, videos, juegos y libros para tu tablet, ten en cuenta que para poder descargar algunas aplicaciones sera necesario comprarlas.

• Maps

Es un servicio de mapas en la web. ofrece imágenes de mapas desplazables, así como fotos satelitales del mundo e incluso la ruta entre diferentes ubicaciones.

• YouTube

Es un servicio de videostreaming. Encontrarás todo tipo de videos.

• Gmail

Sincroniza tu cuenta de correo de Gmail.

• Google+

Es un servicio de red social operado por Google donde podrá compartir fotos, videos con usuarios que cuenten con esta aplicación.

Capítulo 5
Información importante

• Uso de contraseñas

Su tablet y tarjeta SIM cuentan con varias contraseñas. Esas contraseñas evitan el uso no autorizado de su tablet y tarjeta SIM.

• Contraseña PIN (4 dígitos)

El número de identificación personal (PIN) protege la tarjete SIM del uso no autorizado. Se puede modificar el codigo PIN en Menu - Ajustes - Seguridad - Bloqueo de tarjeta SIM. Si se ingresa incorrecto el PIN consecutivamente dependiendo de los intentos asignados por el operador, la tarjeta SIM se bloqueará y será necesario ingresar la contraseña PUK.

• Contraseña PUK (8 dígitos)

La contraseña PUK es proporcionada con su tarjeta SIM.

Nota

- Si se introduce la contraseña PUK consecutivamente excediendo los intentos establecidos por el operador, su tarjeta SIM quedará bloqueada permanentemente. Consulte al proveedor de servicio si esto sucede.

Centros de servicio Lanix®

Para servicio técnico y garantías de este producto acuda con su operador local; ahí recibirá la última información acerca de los aspectos técnicos de su tableta así como las asesoría e información necesarias para darle respuesta inmediata a sus requerimientos de soporte.

Federal Communication Commission Interference Statement

This device complies with Part 15 of the FCC Rules. Operation is subject to the following two conditions: (1) This device may not cause harmful interference, and (2) this device must accept any interference received, including interference that may cause undesired operation.

This equipment has been tested and found to comply with the limits for a Class B digital device, pursuant to Part 15 of the FCC Rules. These limits are designed to provide reasonable protection against harmful interference in a residential installation. This equipment generates, uses and can radiate radio frequency energy and, if not installed and used in accordance with the instructions, may cause harmful interference to radio communications. However, there is no guarantee that interference will not occur in a particular installation. If this equipment does cause harmful interference to radio or television reception, which can be determined by turning the equipment off and on, the user is encouraged to try to correct the interference by one of the following measures:

◆Reorient or relocate the receiving antenna.
◆Increase the separation between the equipment and receiver.
◆Connect the equipment into an outlet on a circuit different from that to which the receiver is connected.
◆Consult the dealer or an experienced radio/TV technician for help.

FCC Caution: Any changes or modifications not expressly approved by the party responsible for compliance could void the user's authority to operate this equipment.

This transmitter must not be co-located or operating in conjunction with any other antenna or transmitter.

Radiation Exposure Statement:

This device meets the government's requirements for exposure to radio waves.
This device is designed and manufactured not to exceed the emission limits for exposure to radio frequency (RF) energy set by the Federal Communications Commission of the U.S. Government.

The exposure standard for wireless device employs a unit of measurement known as the Specific Absorption Rate, or SAR. The SAR limit set by the FCC is 1.6W/kg. *Tests for SAR are conducted using standard operating positions accepted by the FCC with the device transmitting at its highest certified power level in all tested frequency bands.

The highest SAR value for the model device as reported to the FCC when tested for use when worn on the body, as described in this user guide, is 1.19 W/kg (Body-worn measurements differ among device models, depending upon available accessories and FCC requirements.

FOR COUNTRY CODE SELECTION USAGE (WLAN DEVICES)

Note: The country code selection is for non-US model only and is not available to all US model. Per FCC regulation, all WiFi product marketed in US must fixed to US operation channels only.

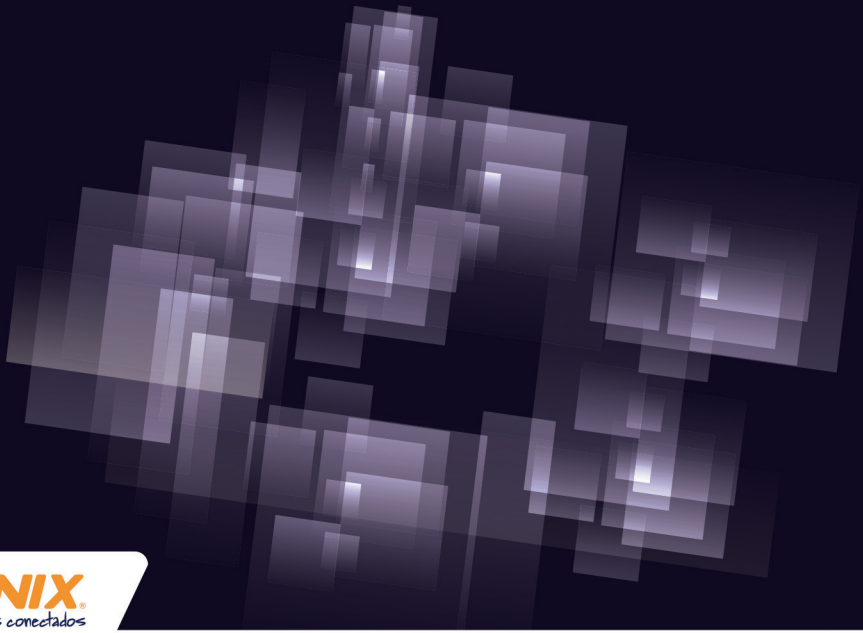

LANIX®
estamos conectados