Polisen

Förundersökningsprotokoll

Aklnr
AM-58374-22

Signerat av
Mårten Andersson

Signerat datum
2022-09-11 09:59

Datum
2022-09-02

Arkiv/Åkl. ex

Ennet
Region Mitt, Utredning 2 LPO Norra Västmanland

Handläggare (Protokollförare)
Mårten Andersson

Undersökningsledare
Ann-Sofie Trossing

Polisens diarienummer
5000-K449760-22

RIKSARKIVET
Rotel 10
Utlånad: 2022-09-14
MÅLNR: B 2249-22
AKTBIL: 72

Personer i ärendet

Målsägande	Företrädare
[redacted]	Möller, Anna, förordnad 2022-04-23

Förtursmål	Beslag	Målsägande vill bli underrättad om tidpunkt för huvudförhandlingen
Annat förtursmål	Finns	Ja

Ersättningsyrkanden	Tolk krävs
	Ja / Dari

Misstänkt (Efternamn och förnamn)	Personnummer
Amini, Mohamad Taher	19810381-4730

Brott
Försök till mord, Grov våldtäkt

Delgiven information om förenklad delgivning vid ett personligt möte genom att skriftlig information överlämnats
2022-04-24 Jenny Thronell

Underrättelse om utredning enligt RB 23:18a Underrättelsesätt, misstänkt	Underrättelse utsänd	Yttrande senast	Underrättelse slutförd
FUP överlämnas häktet Sollentuna	2022-09-05	2022-09-09	2022-09-11
Försvarare Ylönen, Anders, förordnad 2022-05-05	2022-09-05	2022-09-09	2022-09-11

Underrättelsesätt, försvarare	Resultat av underrättelse mt	Resultat av underrättelse försv
FUP överlämnas enl överenskommelse	Ej erinran	Ej erinran

Brott i ärendet

Brottsbeskrivning
Grov våldtäkt

Brottsplatsadress	Händelse inträffad	Händelse inträffad mellan
Långgruvan, Norberg	2022-04-21 :	- - - - -

Aktör	Roll
Amini, Mohamad Taher	Misstänkt
[redacted]	Målsägande

Brottsbeskrivning
Försök till mord

Brottsplatsadress	Händelse inträffad	Händelse inträffad mellan
Långgruvan, Norberg	- - :	2022-04-21 - 2022-04-22

Aktör	Roll
Alavi, Ali Sina	Vittne
Alipour, Jawad	Vittne
Alizada, Akbar	Vittne
Alm Sarin, Oscar Axel Robert	Vittne
Amini, Mohamad Taher	Misstänkt
Andersson, Per Roland Tommy	Vittne
Araden, Farhad	Vittne
Fagerberg, Jennifer	Vittne
Haidari, Mohammed	Vittne
Hallin, Jonas	Vittne
[redacted]	Vittne
	Målsägande
Karimi, Ali	Vittne
Kilic, Hayreddin	Vittne
Lidman, Emanuel Gustav Viktor	Vittne
Lundholm, Lina	Vittne

Aktör	Roll
Mohebi, Akbar	Vittne
Norlin, Jimmy	Vittne
Samuelsson, Jill Elisabeth	Vittne
Surur Yasin, Lula	Vittne

Notering

Innehållsförteckning

Diarienr	Uppgiftstyp	Sida
	Anmälan	
5000-K449760-22	Anmälan	9
	Bilaga: Ursprunglig anmälan	
	Händelserapporter - Polisen	
	Händelserapport (maskad) 5201-20220422-0384	11
	Händelserapport (maskad) Gällande 2022-01-11	21
	Insatsrapport - Räddningstjänsten	
	Insatsrapport - Räddningstjänsten	24
	Bilaga: Övrigt	
	Insatsrapport - Sjöfartsverket	
	Insatsrapport - Sjöfartsverket	35
	PM - Polisman vid Långgruvan	
	Avrapporteringspm Övergripande PM	38
	Förhör målsägande	
	Förhör med målsägande, [redacted] Förhör 1	39
	Förhör med målsägande, [redacted] Förhör 2 - Sammanfattning	43
	Förhör med målsägande, [redacted] Förhör 3 - Sammanfattning	49
	Förhör med målsägande, [redacted] Förhör 4	53
	Förhör med målsägande, [redacted] Förhör 5	54
	Bilaga: [redacted] platsmarkeringar	
	Förhör med målsägande, [redacted] Förhör 6	59
	Förhör med målsägande, [redacted] Förhör 7	61
	Förhör vittnen	
	Person som anträffade målsägande	
	Förhör med vittne, Hallin, Jonas	64
	Förhör med vittne, Hallin, Jonas	66
	Räddningspersonal	
	Förhör med vittne, Alm Sarin, Oscar Axel Robert	68
	Förhör med vittne, Alm Sarin, Oscar Axel Robert	70
	Förhör med vittne, Lidman, Emanuel Gustav Viktor	72

Målsägandes rumskamrat
Förhör med vittne, Surur Yasin, Lula 74
Närboende Långgruvan
Förhör med vittne, Norlin, Jimmy 76
Personal - Spenshult 101
Förhör med annan, Fagerberg, Jennifer 77
Målsägandes familj
Förhör med vittne, [redacted] 78
Bekanta till misstänkt
Förhör med vittne, Haidari, Mohammed 81
Förhör med vittne, Haidari, Mohammed 83
Förhör med vittne, Alizada, Akbar 85
Förhör med vittne, Mohebi, Akbar 87
Migrationsverket
Förhör med vittne, Samuelsson, Jill Elisabeth 90
Övriga
Förhör med vittne, Alipour, Jawad 91
Förhör med vittne, Karimi, Ali 93
Förhör med vittne, Araden, Farhad 96
Förhör med vittne, Lundholm, Lina 97
Förhör med vittne, Kilic, Hayreddin 99
Förhör med vittne, Alavi, Ali Sina 101
Förhör med vittne, Andersson, Per Roland Tommy 103

Brottsplats
Fotografi(er) Långgruvan, Norberg..... 104
Fotografi(er) Från gruvhålet (räddningstjänstens bilder)..... 117

Kartbilder
Kartbilder och illustrationer..... 121

PM - Utredning
Initial brottsplatsundersökning
PM Brottsplatsundersökningar den 23/4..... 139
Protokoll Sök med specialsökshund..... 140
Hundinsats BPU-hundsök Långgruvan..... 141
Bilaga: BPU-hundsök Långgruvan Norberg

Målsägande

PM Iaktagelser av patrull under målsägandeförhöret 150

PM Husrannsakan - Målsägandes bostad 151

PM Resväska hemma hos [redacted] 152

Bilaga: Resväska

Gripande av misstänkt

PM Beslag 2022-5000-BG45629 MT kläder 154

PM Husrannsakan, flytkingförläggningen Spenshult 101 155

Avrapporteringspm Gällande beslag 156

Resor & Biljettbokningar

PM - Taher Aminis tågresor 157

Bilaga: Tågtider - Information från Trafikverket

Bilaga: Övervakningsbilder från Trafikverket

PM - Taher Aminis tågresor (kompletterande PM) 185

Bilaga: Svar från Trafikverket

PM - Bokning av biljetter hos SJ 188

Bilaga: 1. Svar från SJ

Bilaga: 2. Svar från Getswish - Ali Karimi

Bilaga: 3. Utdrag Swishbetalning

Bilaga: 4. Svar från Getswish - Fahrad Araden

PM - Tågresor i mars 2022 194

Bilaga: Svar från SJ

PM Förfrågan till SJ - [redacted] 196

Övriga

PM - Inköp på Biltema i Avesta 197

Bilaga: Övervakningsbilder från Biltema

PM - Inköp på Pressbyrån, Halmstad C 207

Bilaga: Övervakningsbilder - Pressbyrån

PM Inkomna ärenden, Avesta/Krylbo 2022-04-21 216

PM Kvinnan Marjan 217

PM - Väderobservationer 218

Fotodokumentation

Fotografi(er) Husrannsakan - Bolagshagen 5C 220

Fotografi(er) Husrannsakan 2022-04-24, Spenshult 101 232

Fotografi(er) Husrannsakan 2022-05-18, Spenshult 101 239

Fotografi(er) Anträffad Tröja - BG51020-1 260

Bilaga: Kartbild

Fotografi(er) Målsägandes kläder - BG45187 267

Fotografi(er) Mobiltelefoner i beslag BG45646 275

Övervakningsbilder övriga

Övervakningsbilder - Bankomat Sthlm C 282

Övervakningsbilder - Stockholm C 291
Övervakningsbilder - Göteborg C 295

IT

BG45646-1 (mobiltelefon)

Undersökningsprotokoll Mobilundersökning BG45641-1 305
Undersökningsprotokoll Analysprotokoll BG45646-1 306
Bilaga: Översättning - Kontakt
Bilaga: Översättning - Konversation 1
Bilaga: Översättning - Konversation 2

BG56284-6 (mobiltelefon)

Undersökningsprotokoll Mobiltelefonextraktion, 2022-5000-BG56284-6.... 319
Undersökningsprotokoll Analysprotokoll BG56284-6 321
Kompletterande analysprotokoll BG56284-6 352

Samtalslistor

PM - Utdrag samtalslistor (Taher Amini) 355

Tekniska undersökningar och protokoll

Undersökningsprotokoll Långgruvan 357
Undersökningsprotokoll Tröja 2022-5000-BG51020-1 366
Undersökningsprotokoll Dokumentation av Taher Aminis kläder 370

NFC redovisningar

NFC Delredovisning (DNA) 2022-05-13 underskriven 378
PM Det kvinnliga könsorganets anatomi 386
Bilaga: 1. Slidan
Bilaga: 2. Livmodern
NFC Slutredovisning (DNA) 2022-08-22 underskriven 389

Rättsintyg

Analyssvar: Rättsintyg 399

Journalanteckningar (misstänkt)

Journalanteckning Taher Amini (Region Halland) 406

Ekonomi

Taher Amini

Kontoutdrag Taher Amini - ICA Banken 407
Kontoutdrag Transaktionshistorik - Taher Amini 410

[redacted]

Kontoutdrag [redacted] - ICA Banken..... 412

Uppgifter från Migrationsverket (målsägande)

Dagboksblad, [redacted] 414
Tjänsteanteckning, Migrationsverket([redacted] 420

Översättning ljudfil

Översättning ljudfil..... 423

Husrannsakan & Beslag

Husrannsakan avseende Amini, Mohamad Taher, ... 425
Husrannsakan avseende Amini, Mohamad Taher, ... 426
Resulterade i beslagsprotokoll: 2022-5000-BG45646..... 427
Beslagsprotokoll avseende Amini, Mohamad Taher, 2022-5000-BG45187... 431
Beslagsprotokoll, 2022-5000-BG45629..... 432
Beslagsprotokoll, 2022-5000-BG51020..... 434
Husrannsakan avseende Amini, Mohamad Taher, ... 435
Resulterade i beslagsprotokoll: 2022-5000-BG56284..... 436

Ärendeanalys

Ärendeanalys..... 438

Förhör misstänkt

Förhör med misstänkt, Amini, Mohamad Taher Inledande 24:8..... 481
Förhör med misstänkt, Amini, Mohamad Taher Förhör 1 - Sammanfattning.. 483
Förhör med misstänkt, Amini, Mohamad Taher Förhör 2 - Sammanfattning.. 488
Förhör med misstänkt, Amini, Mohamad Taher Förhör 3 - Sammanfattning.. 493
Förhör med misstänkt, Amini, Mohamad Taher Förhör 4 - Sammanfattning.. 499
Förhör med misstänkt, Amini, Mohamad Taher Förhör 5 - Sammanfattning.. 505
Förhör med misstänkt, Amini, Mohamad Taher Förhör 6 - Sammanfattning.. 510
Förhör med misstänkt, Amini, Mohamad Taher Förhör 7 - Sammanfattning.. 518

Frihetsberövande

Frihetsberövande avseende Amini, Mohamad Taher, Fagersta..... 523
Bilaga: Beslut om restriktioner

Kroppsbesiktning misstänkt

Kroppsbesiktning avseende Amini, Mohamad Taher, ... 527

Personalia

Bilaga skäligen misstänkt, Amini, Mohamad Taher..... 529

Anmälningsuppgifter

Anmälningsdatum: 2022-04-22 21:30
Anmälningssätt: Polisanställd i tjänst

Enhet: 520150IG1, BF-IGV 1 LPO Norra Västmanland
Anmälningsansvarig: Lindblom, Peter

Brott/Händelse

Brott/Benämning: Mord
Variant: Mord
Brottsform: Försök till
Rubricering: Försök till mord

Långruvan Östra Norberg, Hästevägen Östra, Avesta

t.o.m Fredag 2022-04-22 17:20

Misstänkta personer:
Amini, Mohamad Taher
Medverkansform: Gärningsman

Övriga aktörer:
[redacted] Målsägande

Brott/Händelse

Brott/Benämning: Våldtäkt
Variant: Våld eller hot
Brottsform: Fullbordat
Rubricering: Våldtäkt

Långruvan Östra Norberg, Hästevägen Östra, Avesta

t.o.m Fredag 2022-04-22 17:20

Misstänkta personer:
Amini, Mohamad Taher
Medverkansform: Gärningsman

Övriga aktörer:
[redacted] Målsägande

Fritext

INLEDNING

Patrull 24-3400 beordras av RLC till med anledning av att förbipasserande hört en kvinna skrika på hjälp från ett gruvhål.

BROTTET

Taher Amni gärningsman är misstänkt för FÖRSÖK TILL MORD genom att han knuffat målsägaren ner i gruvhålet och sedan lämnat henne där för att dö. Brottet uppdagades 2022-04.22 kl.17.20 Vid Långgruvan Norberg Östra i Norberg.

Taher Amini är misstänkt för VÅLDTÄKT genom att han med våld haft penetrerande samlag med målsägande, Brottet har skett någon gång mellan 20220419 och 20220423.Vid Långgruvan Norberg Östra i Norberg.

HÄNDELSEN

Förbipasserande vittnen uppmärksammar skrik på hjälp som kommer från ett gruvhål varvid de larmar räddningstjänst, efter en gedigen insats kunde kvinnan bärgas ur gruvhålet med helikopter och därefter körs till sjukhus.

-

KC-POLIS

Händelserapport: **5201-20220422-0384 (AKTIV)**

2022-04-22 17:18:12	0301, MORD/DRÅP	5201-20220422-0384 / 5201	SOS AB	GRUND
Prio.:(2) 2 SKYNDSAMT	FÖRSÖK	N VSTM	Ansvarig tjg nr:081896	
Operatör:2EMAL	Operatör:2FOBU	520150 (6667064,1512676)	-RLC52-133	

Adressinformation	
LÅNGGRUVAN	
NORBERG ÖSTRA, NORBERG ÖSTRA, NORBERG, 77493	
Platsinfo:RAPS-8	[X] Adressvaliderad

Åtgärdskod
ANMÄLAN
PROMEMORIA
FÖRHÖR
KLAR FÖR AVSLUT

Anmälarinformation
[?] Media [N] Kontakta anmälaren
Notes:

Datum/tid		
Påbörjad HR	2022-04-22	17:18:12
Parkerad	2022-04-22	17:19:26
Registrerad	2022-04-22	17:19:44
Beordrad	2022-04-22	18:53:16
Påbörjat uppdrag	2022-04-22	19:42:31
Klar på plats	2022-04-22	22:22:27
Återöppnad	2022-04-24	09:40:13
Klar	2022-04-23	04:07:35

Patrullaktivitet					
24-3400	2022-04-22	18:53:16	060454	073504	Beordrad
	LÅNGGRUVAN, NORBERG ÖSTRA, NORBERG ÖSTRA, NORBERG				
24-3400	2022-04-22	18:53:19	060454	073504	Beordrad
	MEDDELANDE SÄNT 060454 SANDBERG LÅNGGRUVAN; NORBERG ÖSTRA,				
24-3400	2022-04-22	18:53:19	060454	073504	Beordrad
	MEDDELANDE SÄNT 075537 PATOMELLA HARMS LÅNGGRUVAN; NORBERG				
24-3400	2022-04-22	18:53:19	060454	073504	Beordrad
	MEDDELANDE SÄNT 073504 SKAR KRISTIANSEN LÅNGGRUVAN; NORBERG				
24-3400	2022-04-22	18:53:19	060454	073504	Beordrad
	MEDDELANDE SÄNT LÅNGGRUVAN; NORBERG ÖSTRA, NORBERG ÖSTRA,				
24-3400	2022-04-22	19:42:31	060454	073504	Påbörjat uppdrag
	LÅNGGRUVAN, NORBERG ÖSTRA, NORBERG ÖSTRA, NORBERG				
24-3400	2022-04-22	19:43:52	060454	073504	Påbörjat uppdrag
	122569 VARNINGEN SATT TILL 2022-04-22 20:23:52				
24-3400	2022-04-22	21:22:33	060454	073504	Påbörjat uppdrag
	LÅNGGRUVAN, NORBERG ÖSTRA, NORBERG ÖSTRA, NORBERG				
24-4410	2022-04-22	21:42:45	070494	041488	Beordrad
	LÅNGGRUVAN, NORBERG ÖSTRA, NORBERG ÖSTRA, NORBERG				

24-4410	2022-04-22	21:42:47	070494	041488	Beordrad
	MEDDELANDE SÄNT 046019 SUNDSTRÖM LÅNGGRUVAN; NORBERG ÖSTRA,				
24-4410	2022-04-22	21:42:47	070494	041488	Beordrad
	MEDDELANDE SÄNT 070494 ANDERSSON LÅNGGRUVAN; NORBERG ÖSTRA,				
24-4410	2022-04-22	21:42:47	070494	041488	Beordrad
	MEDDELANDE SÄNT 041488 LINDBLOM LÅNGGRUVAN; NORBERG ÖSTRA,				
24-4410	2022-04-22	21:42:47	070494	041488	Beordrad
	MEDDELANDE SÄNT LÅNGGRUVAN; NORBERG ÖSTRA, NORBERG ÖSTRA,				
24-4410	2022-04-22	21:59:40	070494	041488	Påbörjat uppdrag
	LÅNGGRUVAN, NORBERG ÖSTRA, NORBERG ÖSTRA, NORBERG				
24-3400	2022-04-22	22:22:26	060454	073504	Klar på plats
	LÅNGGRUVAN, NORBERG ÖSTRA, NORBERG ÖSTRA, NORBERG				
24-4410	2022-04-22	22:35:24	070494	041488	Påbörjat uppdrag
	LÅNGGRUVAN, NORBERG ÖSTRA, NORBERG ÖSTRA, NORBERG				
24-4410	2022-04-22	22:36:23	070494	041488	Påbörjat uppdrag
	LÅNGGRUVAN, NORBERG ÖSTRA, NORBERG ÖSTRA, NORBERG				
CIVIL41	2022-04-23	01:09:29	060454	073504	Beordrad
	LÅNGGRUVAN, NORBERG ÖSTRA, NORBERG ÖSTRA, NORBERG				
CIVIL41	2022-04-23	01:09:31	060454	073504	Beordrad
	MEDDELANDE SÄNT 060454 SANDBERG LÅNGGRUVAN; NORBERG ÖSTRA,				
CIVIL41	2022-04-23	01:09:31	060454	073504	Beordrad
	MEDDELANDE SÄNT 073504 SKAR KRISTIANSEN LÅNGGRUVAN; NORBERG				
24-3400	2022-04-23	01:11:50			Ledig
24-4410	2022-04-23	01:41:09	070494	041488	Klar på plats
	LÅNGGRUVAN, NORBERG ÖSTRA, NORBERG ÖSTRA, NORBERG				
24-4410	2022-04-23	01:41:10	070494	041488	Ledig
CIVIL41	2022-04-23	01:44:05	060454	073504	Påbörjat uppdrag
	LÅNGGRUVAN, NORBERG ÖSTRA, NORBERG ÖSTRA, NORBERG				
CIVIL41	2022-04-23	04:07:33	060454	073504	Klar på plats
	LÅNGGRUVAN, NORBERG ÖSTRA, NORBERG ÖSTRA, NORBERG				
CIVIL41	2022-04-23	04:07:35	060454	073504	Ledig

Relation:

HÄNDELSE - REL.	5201-20220423-0177 LÄNKADE AV OPERATÖR: 2RAFA
K-NUMMER - REL. TILL HÄNDELSE	5000-K0449760-22:SKAPAT AV OPERATÖR 2ANBA
PERSON - MISSTÄNKT	Mohamad Taher Amini
PERSON - MÅLSÄGANDE	[redacted] (Födelsetid : [redacted])

Fritext

Knutna kundobjekt :	2022-04-22	17:20:08	RLC52-133	2EMAL
Adr : Långgruvan	2022-04-22	17:20:08	RLC52-133	2EMAL
Ort :	2022-04-22	17:20:08	RLC52-133	2EMAL
Kommun : Norberg	2022-04-22	17:20:08	RLC52-133	2EMAL
Polis Räddning	2022-04-22	17:20:08	RLC52-133	2EMAL

Person - svår belägenhet	2022-04-22	17:20:08	RLC52-133	2EMAL
Händelsebeskrivning :	2022-04-22	17:20:08	RLC52-133	2EMAL
Vägbeskriv :	2022-04-22	17:20:08	RLC52-133	2EMAL
Talgr : Vstm RAPS-08	2022-04-22	17:20:08	RLC52-133	2EMAL
Koord : X=6667064 Y=1512676	2022-04-22	17:20:08	RLC52-133	2EMAL
SOS Central ID : 12	2022-04-22	17:20:08	RLC52-133	2EMAL
Ärendenr : 3877565	2022-04-22	17:20:08	RLC52-133	2EMAL
--	2022-04-22	17:20:08	RLC52-133	2EMAL
TVÅ PERSONER SOM SITTER FAST I ETT GRUVHÅL	2022-04-22	17:20:24	RLC52-133	2EMAL
--	2022-04-22	17:20:25	RLC52-133	2EMAL
RTJ OCH AMB PÅ VÄG	2022-04-22	17:20:34	RLC52-133	2EMAL
--	2022-04-22	17:20:34	RLC52-133	2EMAL
SOS TYCKER POLISEN SKA FÖLJA MED	2022-04-22	17:20:43	RLC52-133	2EMAL
--	2022-04-22	17:20:43	RLC52-133	2EMAL
NÄR OP FRÅGAR I VILKET SYFTE POLISEN SKA FÖLJA MED HAR SOS INGET BRA SVAR	2022-04-22	17:21:14	RLC52-133	2EMAL
--	2022-04-22	17:21:15	RLC52-133	2EMAL
UTIFRÅN INFORMATIONEN SOM SOS GIVIT VERKAR DET VARA EN REN OLYCKSHÄNDELSE	2022-04-22	17:21:43	RLC52-133	2EMAL
--	2022-04-22	17:21:43	RLC52-133	2EMAL
OP HAR INTE LOVAT ATT POLISEN SKA GÅ MED	2022-04-22	17:21:52	RLC52-133	2EMAL
--	2022-04-22	17:21:52	RLC52-133	2EMAL
RTJ PÅ PLATS FÖRBIPASSERANDE HAR HÖR ROP PÅ HJÄLP FRÅN ETT ÖVERGIVET GRUVHÅL. EJ ARBETSPLATSOLYCKA	2022-04-22	17:33:43	RLC52-111	2SFLI
-	2022-04-22	17:33:43	RLC52-111	2SFLI
RTJ ÅTERKOMMER OM POLIS BEHÖVS.	2022-04-22	17:33:57	RLC52-111	2SFLI
-	2022-04-22	17:33:58	RLC52-111	2SFLI
EJ ÅTERKOMMIT	2022-04-22	18:21:49	RLC52-112	2FOBU
-	2022-04-22	18:21:49	RLC52-112	2FOBU
Åtgärdskod: 131, R300	2022-04-22	18:21:51	RLC52-112	2FOBU
(RLC)	2022-04-22	18:21:51	RLC52-112	2FOBU
Gripna Omhä Övr.fb.	2022-04-22	18:23:00	RLC52-111	2SFLI
5201-20220422-0384 AVSLUTAD	2022-04-	18:23:00	RLC52-	2SFLI

	22		111	
-	2022-04-22	18:47:15	RLC52-112	2FOBU
VB RTJ BERGSLAGEN RINGER: EN KVINNA M AFGANSKT URSPRUNG ÄR FAST I GRUVAN, INGEN KLÄTTERUTRUSTNING I NÄRHETEN & OKLART HUR HON KOM DIT	2022-04-22	18:48:58	RLC52-112	2FOBU
-	2022-04-22	18:48:58	RLC52-112	2FOBU
ÅTERAKTIVERAD RLC52-112	2022-04-22	18:49:06	RLC52-112	2FOBU
-	2022-04-22	18:53:08	RLC52-121	2JOMA
24-3400 BEORDRAD VIA DRAG/SLÄPP	2022-04-22	18:53:16	RLC52-112	2FOBU
DET GÅR INTE ATT UTESLUTA ATT BROTT LIGGER BAKOM HÄNDELSEN. MÄRKLIGA OMSTÄNDIGHETER. PTRL TILL PLATSEN FÖR BEDÖMNING OCH DÄREFTER KONTAKT MED JFUL	2022-04-22	18:54:11	RLC52-121	2JOMA
--	2022-04-22	18:54:12	RLC52-121	2JOMA
24-3400 Påbörjat uppdrag	2022-04-22	19:42:31	RLC52-112	2FOBU
-	2022-04-22	19:52:25	RLC52-111	2SFLI
KOMM AVD FLAGGA SATT	2022-04-22	19:52:37	RLC52-111	2SFLI
-	2022-04-22	19:52:44	RLC52-111	2SFLI
RÄDDNINGS HKP HAR FIRAT NED TVÅ PERSONER I GRUVHÅLET OCH EN KVINNA VÅRDAS I DETTA NU.	2022-04-22	19:58:56	RLC52-111	2SFLI
-	2022-04-22	19:58:57	RLC52-111	2SFLI
PTR HÅLLER FÖRHÖR MED DE PERSONER SOM HÖRDE HENNE ROPA MEN DET GÅR EJ ATT KOMUNICERA MED KVINNAN PGA SPRÅKET	2022-04-22	20:00:34	RLC52-111	2SFLI
-	2022-04-22	20:00:35	RLC52-111	2SFLI
PATRULLEN HAR VARIT I KONTAKT MED J-FUL. I NULÄGET HAR VI INTE SÅ MKT UPPGIFTER. RÄDDNINGSINSATS PÅGÅR. PATRULLEN ÄR UPPMANAD ATT INHÄMTA SÅ MKT UPPGIFTER SOM MÖJLIGT MEN KVINNAN	2022-04-22	20:17:06	PC-451302	024470
KOMMER MAN TROLIGTVIS INTE ATT KUNNA PRATA MED DÅ HON FLYGS DIREKT TILL SJUKHUSET I FALUN. VI KOMMER FÖRMODLIGEN BEHÖVA ENGAGERA DALARNA FÖR ATT INHÄMTA MER UPPGIFTER FRÅN	2022-04-22	20:17:06	PC-451302	024470
KVINNAN PÅ SJUKHUSET.	2022-04-22	20:17:06	PC-451302	024470
/J-FUL DAUN	2022-04-22	20:17:31	PC-451302	024470
-	2022-04-22	20:22:52	RLC52-111	2SFLI
RLC-BEFÄL INFORMERAD	2022-04-22	20:23:07	RLC52-111	2SFLI
-	2022-04-22	20:23:08	RLC52-111	2SFLI
TVÅ BRANDMÄN I GRUVHÅLLET. KVINNAN UPPVINCHAD I HKP TILLSAMMANS MED EN AMB PERSONAL. HON FLYGS NU TILL FALUN. OKÄNDA SKADOR.	2022-04-22	20:28:57	RLC52-111	2SFLI
-	2022-04-22	20:28:57	RLC52-111	2SFLI
	2022-04-	20:41:34	RLC52-	2SFLI

BEFÄL DISKUTERAT MED JFUL. JFUL ÅTERKOPPLAR OM VI SKALL RINGA ÖVER ÄRENDET TILL REG BERGSLAGEN.	22		111	
-	2022-04-22	20:41:34	RLC52-111	2SFLI
RLC BERGSLAGEN RINGER ÅTER - KVINNAN FÖRD TILL FALU LASARETT. EN TOLK FINNS PÅ PLATS VID LASARETTET OCH KVINNAN HAR BERÄTTAT FÖR TOLKEN ATT HON HAR BLIVIT NEDKNUFFAD I GRUVHÅLET	2022-04-22	21:13:10	RLC52-116	2FATO
VERKAR RÖRA SIG OM HEDERSRELATERAT VÅLD	2022-04-22	21:13:20	RLC52-116	2FATO
-	2022-04-22	21:13:22	RLC52-116	2FATO
RLC BERGSLAGEN KOMMER SKICKA EN PATRULL TILL FALU LASARETT FÖR KONTAKT MED KVINNAN	2022-04-22	21:13:36	RLC52-116	2FATO
RLC BERGSLAGEN RINGER TILL 24-3400	2022-04-22	21:13:48	RLC52-116	2FATO
-	2022-04-22	21:13:51	RLC52-116	2FATO
ÅTKOMSTSKYDDAT HR: AV RLC	2022-04-22	21:15:04	RLC52-116	2FATO
-	2022-04-22	21:15:05	RLC52-116	2FATO
OP RINGER YB	2022-04-22	21:15:17	RLC52-116	2FATO
-	2022-04-22	21:15:44	RLC52-111	2SFLI
BEFÄL RINGER JFUL	2022-04-22	21:15:51	RLC52-111	2SFLI
-	2022-04-22	21:15:52	RLC52-111	2SFLI
ÅTKOMSTSKYDD ÄNDRAT	2022-04-22	21:18:59	RLC52-116	2FATO
RLC BERGSLAGEN KOMMER SKICKA 25-2410 TEL [redacted]	2022-04-22	21:19:09	RLC52-123	2MASH
-	2022-04-22	21:19:13	RLC52-123	2MASH
YB INFORMERAD OCH INLAGD I ÅTKOMSTSKYDD	2022-04-22	21:19:16	RLC52-116	2FATO
-	2022-04-22	21:19:29	PC-451302	024470
PATRULLERNA HAR FÅTT VARANDRAS TEL	2022-04-22	21:19:45	RLC52-123	2MASH
-	2022-04-22	21:19:46	RLC52-123	2MASH
UTIFRÅN OVAN INKOMNA UPPGIFTER INLEDS FU GÄLLANDE MORDFÖRSÖK KL 21:20/J-FUL DAUN	2022-04-22	21:21:12	PC-451302	024470
UND FLAGGA SATT	2022-04-22	21:34:15	RLC52-116	2FATO
LÄGESBILD FLAGGA SATT	2022-04-22	21:34:16	RLC52-116	2FATO
-	2022-04-22	21:42:40	RLC52-113	2CECP
24-4410 BEORDRAD VIA DRAG/SLÄPP	2022-04-22	21:42:45	RLC52-113	2CECP
24-4410 HAR FÅTT TILL SIG FRÅN 24-3400 VAD DETTA LANDAT I OCH KOMMER SKRIVA ANMÄLAN PÅ DETTA	2022-04-22	21:45:28	RLC52-113	2CECP
-	2022-04-22	21:45:28	RLC52-113	2CECP
	2022-04-	21:46:10	RLC52-	2ANTO

SMS SKICKAT TILL OPERATIV LEDNING PRIO, RTC MITT OCH VB-GRUPPEN	22		101	
--	2022-04-22	21:46:16	RLC52-101	2ANTO
24-4410 Påbörjat uppdrag	2022-04-22	21:59:40	RLC52-113	2CECP
J-FUL DAUN HAR INFORMERAT J-FUL DALARNA	2022-04-22	22:01:42	PC-451302	024470
-	2022-04-22	22:01:46	PC-451302	024470
J-FUL DAUN BLEV KONTAKTAD AV BORLÄNGE PATRULL SOM ÅKER TILL FALU LASARETT. INITIALT HAR DE FÅTT TILL SIG FRÅN TOLK PÅ PLATS ATT KVINNAN SAGT ATT HON BLIVIT VÅLDTAGEN OCH	2022-04-22	22:03:44	PC-451302	024470
NEDKNUFFAD I GRUVHÅLET DÅ HON INTE VELAT GIFTA SIG.	2022-04-22	22:03:44	PC-451302	024470
-	2022-04-22	22:03:58	PC-451302	024470
24-3400: HÖRT NÄRMSTA GRANNEN, STYR MOT FAGERSTA FÖR AVRAPP	2022-04-22	22:22:22	RLC52-133	2EMAL
--	2022-04-22	22:22:23	RLC52-133	2EMAL
24-3400 Klar på plats	2022-04-22	22:22:27	RLC52-133	2EMAL
--	2022-04-22	22:23:47	RLC52-133	2EMAL
ÅTKOMSTSKYDD ÄNDRAT	2022-04-22	22:40:23	RLC52-117	8ASNE
SAMTLIGA I 24-3400 HAR FÅTT ÅTKOMST	2022-04-22	22:40:42	RLC52-117	8ASNE
*	2022-04-22	22:40:46	RLC52-117	8ASNE
Relation: 5000-K0449710-22:SKAPAT AV OPERATÖR 2MAOM	2022-04-22	23:07:36	RLC52-122	2MAOM
-	2022-04-22	23:07:39	RLC52-122	2MAOM
CIVIL41 BEORDRAD VIA DRAG/SLÄPP	2022-04-23	01:09:29	RLC52-123	2MASH
CIVIL41 SKA SPANA PÅ EN LÄGENHET	2022-04-23	01:09:56	RLC52-123	2MASH
-	2022-04-23	01:11:42	RLC52-113	2CECP
24-3400 Ledig	2022-04-23	01:11:50	RLC52-123	2MASH
-	2022-04-23	01:11:56	RLC52-113	2CECP
24-4410: ÖNSKAR INSATS FÖR INTERN SAMVERKAN, ÅTERKOMMER OM 2-0 BEHÖVS PÅ INSATSEN	2022-04-23	01:12:16	RLC52-113	2CECP
-	2022-04-23	01:12:16	RLC52-113	2CECP
Personnr:810381[redacted]	2022-04-23	01:13:54	RLC52-113	2CECP
MISSTÄNKT Mohamad Taher Amini	2022-04-23	01:13:54	RLC52-113	2CECP
VÅLDTÄKT + FÖRSÖK TILL MORD, LÅNGGRUVAN NORBERG	2022-04-23	01:13:54	RLC52-113	2CECP
-	2022-04-23	01:13:57	RLC52-113	2CECP
Födelsetid[redacted]	2022-04-23	01:17:22	RLC52-113	2CECP

MÅLSÄGANDE [redacted]	2022-04-23	01:17:23	RLC52-113	2CECP
BLIVIT VÅLDTAGEN OCH NEDKNUFFAD I ETT GRUVHÅL, LÅNGGRUVAN NORBERG	2022-04-23	01:17:23	RLC52-113	2CECP
-	2022-04-23	01:17:25	RLC52-113	2CECP
PERSON MÅLSÄGANDE [redacted] (Födelsetid : [redacted]) RELATION RADERAD	2022-04-23	01:28:21	RLC52-113	2CECP
-	2022-04-23	01:28:27	RLC52-113	2CECP
Födelsetid: [redacted]	2022-04-23	01:32:18	RLC52-113	2CECP
MÅLSÄGANDE [redacted]	2022-04-23	01:32:18	RLC52-113	2CECP
VÅLDTAGEN + NEDKASTAD I ETT GRUVHÅL, LÅNGGRUVAN NORBERG	2022-04-23	01:32:18	RLC52-113	2CECP
-	2022-04-23	01:32:21	RLC52-113	2CECP
24-4410 Klar på plats	2022-04-23	01:41:09	RLC52-213	2ANBA
24-4410 Ledig	2022-04-23	01:41:10	RLC52-213	2ANBA
CIVIL41 Påbörjat uppdrag	2022-04-23	01:44:05	RLC52-111	2ANHO
--	2022-04-23	02:00:29	RLC52-133	2EMAL
VERKAR SOM ATT MÄ [redacted] HAR ETT PERSONNUMMER? [redacted]	2022-04-23	02:00:48	RLC52-133	2EMAL
--	2022-04-23	02:00:48	RLC52-133	2EMAL
STÄMMER SÅNÄR SOM PÅ EN BOKSTAV	2022-04-23	02:02:47	RLC52-133	2EMAL
--	2022-04-23	02:02:47	RLC52-133	2EMAL
OP I KONTAKT MED 24-4410 ANGÅENDE NAMNET PÅ MÄ. PTRL ÄR SÄKRA PÅ ATT HON HETER [redacted], DE HAR JÄMFÖRT MED LMA-KORT. PTRL I FALUN HAR ÄVEN JAMFÖRT MED BILD OCH KUNNAT KONSTATERA	2022-04-23	02:11:49	RLC52-113	2CECP
ATT DET [redacted]	2022-04-23	02:11:49	RLC52-113	2CECP
-	2022-04-23	02:11:49	RLC52-113	2CECP
DET FINNS EN [redacted] I KRYLBO, MEN DET ÄR INTE SAMMA PERSON. OP KOLLAT BILDER PÅ MIGRATIONSVERKET OCH DET ÄR TVÅ OLIKA PERSONER	2022-04-23	02:12:20	RLC52-113	2CECP
-	2022-04-23	02:12:20	RLC52-113	2CECP
J-FUL HAR VARIT I KONTAKT MED TEKNIKERFILTRET ANGÅENDE SPERMAHUND TILL PLATSEN UNDER MORGONDAGEN.	2022-04-23	02:56:40	PC-451302	024470
FILTRET KOMMER ATT KONTAKTA HUNDFILTRET UNDER MORGONEN. ÅTERKOPPLAR SEDAN TILL J-FUL. PLATSEN KOMMER EJ ATT SPÄRRAS AV.	2022-04-23	02:58:27	PC-451302	024470
-	2022-04-23	04:06:56	RLC52-213	2ANBA
CIVIL41 Klar på plats	2022-04-23	04:07:34	RLC52-213	2ANBA
CIVIL41 Ledig	2022-04-23	04:07:35	RLC52-213	2ANBA
-	2022-04-23	04:07:36	RLC52-213	2ANBA

CIVIL41: AVVECKLAR, INTE TILLRÄCKLIGA INDICIER ATT MISSTÄNKT KUNDE ÅTERFINNAS PÅ UTPEKAD ADRESS FÖR ATT FÖRETA HUSRANNSAKAN.	2022-04-23	04:08:36	RLC52-213	2ANBA
-	2022-04-23	04:08:37	RLC52-213	2ANBA
K-NUMMER ISR 5000-K0449710-22:SKAPAT AV OPERATÖR 2MAOM RELATION RADERAD	2022-04-23	04:09:43	RLC52-213	2ANBA
-	2022-04-23	04:09:45	RLC52-213	2ANBA
Relation: 5000-K0449760-22:SKAPAT AV OPERATÖR 2ANBA	2022-04-23	04:09:54	RLC52-213	2ANBA
-	2022-04-23	04:09:57	RLC52-213	2ANBA
MISSTÄNKT ANHÅLLEN I SIN FRÅNVARO	2022-04-23	04:10:10	RLC52-213	2ANBA
-	2022-04-23	04:10:11	RLC52-213	2ANBA
Åtgärdskod: 101, 107, 108, R300	2022-04-23	04:10:33	RLC52-213	2ANBA
(RLC)	2022-04-23	04:10:33	RLC52-213	2ANBA
AVSLUTAT AV RLC52-112(ACTION)	2022-04-23	04:11:05	RLC52-111	2ANHO
Gripna Omhä Övr.fb.	2022-04-23	04:11:05	RLC52-111	2ANHO
5201-20220422-0384 AVSLUTAD	2022-04-23	04:11:05	RLC52-111	2ANHO
Länkad Till Händelse 5201-20220423-0177	2022-04-23	08:28:56	RLC52-122	2RAFA
5201-20220422-0384 Läst/skrivit ut HRPC-469281 -> PR539473 (from PC-469281) in session 62	2022-04-23	15:47:07	PC-469281	032902
Utskriftsorsak:TILL UTREDAREN	2022-04-23	15:47:07	PC-469281	032902
ÅTERAKTIVERAD RLC52-131	2022-04-24	09:40:13	RLC52-131	2PAWA
-	2022-04-24	09:40:22	RLC52-131	2PAWA
ÅTKOMSTSKYDD ÄNDRAT	2022-04-24	09:40:51	RLC52-131	2PAWA
MÅRTEN ANDERSSON - POLISEN I FAGERSTA HAR FÅTT TILLGÅNG TILL HR	2022-04-24	09:41:18	RLC52-131	2PAWA

Tilläggstext				
HR SKICKAT TILL: 24-3400(060454 SANDBERG), 24-3400(075537 PATOMELLA HARMS), 24-3400(073504 SKAR KRISTIANSEN), 24-3400( ): LÅNGGRUVAN; NORBERG ÖSTRA, NORBERG ÖSTRA, NORBERG; RÄDDNINGSINSATS; RÄDDNINGSINSATS; RAPS-8; 6667064; 1512676	2022-04-22	18:53:19	SYSAWSRV	SYSTEM
ÅTKOMSTSKYDD ÄNDRAT PC-378113 PC-378869 PC-389172 PC-398524 PC-399165 PC-429930 PC-438382 PC-443971 PC-449425 PC-449460 PC-450488 PC-451308 PC-457612 PC-470539 PC-470548 PC-484858 PC-484949 PC-487068 PC-496616 PC-709206 PC-719182 PC-719239 PC-730180 PC-730285 RLC52-001 RLC52-002 RLC52-003 RLC52-004 RLC52-005 RLC52-006 RLC52-101 RLC52-111 RLC52-112 RLC52-113 RLC52-114 RLC52-115 RLC52-116 RLC52-117 RLC52-121 RLC52-122 RLC52-123 RLC52-124 RLC52-125 RLC52-126 RLC52-127 RLC52-131 RLC52-132 RLC52-133 RLC52-134 RLC52-135 RLC52-136 RLC52-137 RLC52-201 RLC52-211 RLC52-212 RLC52-213 RLC52-214 RLC52-215 RLC52-221 RLC52-222 RLC52-223 RLC52-224 RLC52-225 RLC52-311 RLC52-321 RLC52-322 RLC53-101 RLC53-102 RLC53-103 RLC53-104 RLC53-105 RLC53-106 RLC53-107 RLC53-108 RLC53-109 RLC53-110 RLC53-111 RLC53-112 RLC53-113 RLC53-114 RLC53-	2022-04-22	21:18:59	RLC52-116	2FATO

115 RLC53-116 RLC53-117 RLC53-118 RLC53-119 RLC53-120 RLC53-121 RLC53-122 RLC53-123 RLC53-124 RLC53-125 RLC53-126 RLC53-127 RLC53-131 RLC53-804 RLC53-838 RLC53-839 RLC53-840 RLC53-841 RLC53-842 RLC53-843 RLC53-844 RLC53-845 RLC55-201 RLC55-202 RLC55-203 RLC55-204 RLC55-205 RLC55-206 RLC55-207 RLC55-208 RLC55-209 RLC55-210 RLC55-211 RLC55-212 RLC55-213 RLC56-201 RLC56-202 RLC56-211 RLC56-212 RLC56-213 RLC56-214 RLC56-215 RLC56-216 RLC56-217 RLC56-218 RLC56-219 RLC56-301 RLC56-311 RLC56-312 RLC56-313 RLC56-314 RLC56-315 RLC56-316 RLC56-317 RLC56-318 RLC56-319 RLC56-411 RLC56-412 RLC56-413 RLC58-201 RLC58-202 RLC58-203 RLC58-204 RLC58-205 RLC58-801 RLC58-802 RLC58-803 RLC58-804 RLC58-805 RLC58-806 RLC58-807 RLCV9-201 RLCV9-202 RLCV9-204 RLCV9-206 000344 000637 000754 000816 000864 000986 001017 001206 001947 002288 002400 002422 002487 003320 003478 003580 003602 003905 004065 004223 004428 005032 005466 005505 005585 005768 005901 006437 006458 006657 006674 006				
HR SKICKAT TILL: 24-4410(046019 SUNDSTRÖM), 24-4410 (070494 ANDERSSON), 24-4410(041488 LINDBLOM), 24-4410( ): LÅNGGRUVAN; NORBERG ÖSTRA, NORBERG ÖSTRA, NORBERG; FÖRSÖK; MORD/DRÅP; RAPS-8; 6667064; 1512676	2022-04-22	21:42:47	SYSAWSRV	SYSTEM
ÅTKOMSTSKYDD ÄNDRAT PC-378113 PC-378869 PC-389172 PC-398524 PC-399165 PC-429930 PC-438382 PC-443971 PC-449425 PC-449460 PC-450488 PC-451308 PC-457612 PC-470539 PC-470548 PC-484858 PC-484949 PC-487068 PC-496616 PC-709206 PC-719182 PC-719239 PC-730180 PC-730285 RLC52-001 RLC52-002 RLC52-003 RLC52-004 RLC52-005 RLC52-006 RLC52-101 RLC52-111 RLC52-112 RLC52-113 RLC52-114 RLC52-115 RLC52-116 RLC52-117 RLC52-121 RLC52-122 RLC52-123 RLC52-124 RLC52-125 RLC52-126 RLC52-127 RLC52-131 RLC52-132 RLC52-133 RLC52-134 RLC52-135 RLC52-136 RLC52-137 RLC52-201 RLC52-211 RLC52-212 RLC52-213 RLC52-214 RLC52-215 RLC52-221 RLC52-222 RLC52-223 RLC52-224 RLC52-225 RLC52-311 RLC52-321 RLC52-322 RLC53-101 RLC53-102 RLC53-103 RLC53-104 RLC53-105 RLC53-106 RLC53-107 RLC53-108 RLC53-109 RLC53-110 RLC53-111 RLC53-112 RLC53-113 RLC53-114 RLC53-115 RLC53-116 RLC53-117 RLC53-118 RLC53-119 RLC53-120 RLC53-121 RLC53-122 RLC53-123 RLC53-124 RLC53-125 RLC53-126 RLC53-127 RLC53-131 RLC53-804 RLC53-838 RLC53-839 RLC53-840 RLC53-841 RLC53-842 RLC53-843 RLC53-844 RLC53-845 RLC55-201 RLC55-202 RLC55-203 RLC55-204 RLC55-205 RLC55-206 RLC55-207 RLC55-208 RLC55-209 RLC55-210 RLC55-211 RLC55-212 RLC55-213 RLC56-201 RLC56-202 RLC56-211 RLC56-212 RLC56-213 RLC56-214 RLC56-215 RLC56-216 RLC56-217 RLC56-218 RLC56-219 RLC56-301 RLC56-311 RLC56-312 RLC56-313 RLC56-314 RLC56-315 RLC56-316 RLC56-317 RLC56-318 RLC56-319 RLC56-411 RLC56-412 RLC56-413 RLC58-201 RLC58-202 RLC58-203 RLC58-204 RLC58-205 RLC58-801 RLC58-802 RLC58-803 RLC58-804 RLC58-805 RLC58-806 RLC58-807 RLCV9-201 RLCV9-202 RLCV9-204 RLCV9-206 000344 000637 000754 000816 000864 000986 001017 001206 001947 002288 002400 002422 002487 003320 003478 003580 003602 003905 004065 004223 004428 005032 005466 005505 005585 005768 005901 006437 006458 006657 006674 006	2022-04-22	22:40:23	RLC52-117	8ASNE
HR SKICKAT TILL: CIVIL41(060454 SANDBERG), CIVIL41(073504 SKAR KRISTIANSEN): LÅNGGRUVAN; NORBERG ÖSTRA, NORBERG ÖSTRA, NORBERG; FÖRSÖK; MORD/DRÅP; RAPS-8/INS41/INTERNT; 6667064; 1512676	2022-04-23	01:09:31	SYSAWSRV	SYSTEM
ÅTKOMSTSKYDD ÄNDRAT PC-378113 PC-378869 PC-389172 PC-398524 PC-399165 PC-429930 PC-438382 PC-443971 PC-449425 PC-449460 PC-450488 PC-451308 PC-457612 PC-470539 PC-470548 PC-484858 PC-484949 PC-487068 PC-496616 PC-709206 PC-719182 PC-719239 PC-730180 PC-730285 RLC52-001 RLC52-002 RLC52-003 RLC52-004 RLC52-005 RLC52-006 RLC52-101 RLC52-111 RLC52-112 RLC52-113 RLC52-114 RLC52-115 RLC52-116 RLC52-117 RLC52-121 RLC52-122 RLC52-123 RLC52-124 RLC52-125 RLC52-126 RLC52-127 RLC52-131 RLC52-132 RLC52-133 RLC52-134 RLC52-135 RLC52-136 RLC52-137 RLC52-201 RLC52-211 RLC52-212 RLC52-213 RLC52-214 RLC52-215 RLC52-	2022-04-24	09:40:51	RLC52-131	2PAWA

221 RLC52-222 RLC52-223 RLC52-224 RLC52-225 RLC52-311 RLC52-321 RLC52-322 RLC53-101 RLC53-102 RLC53-103 RLC53-104 RLC53-105 RLC53-106 RLC53-107 RLC53-108 RLC53-109 RLC53-110 RLC53-111 RLC53-112 RLC53-113 RLC53-114 RLC53-115 RLC53-116 RLC53-117 RLC53-118 RLC53-119 RLC53-120 RLC53-121 RLC53-122 RLC53-123 RLC53-124 RLC53-125 RLC53-126 RLC53-127 RLC53-131 RLC53-804 RLC53-838 RLC53-839 RLC53-840 RLC53-841 RLC53-842 RLC53-843 RLC53-844 RLC53-845 RLC55-201 RLC55-202 RLC55-203 RLC55-204 RLC55-205 RLC55-206 RLC55-207 RLC55-208 RLC55-209 RLC55-210 RLC55-211 RLC55-212 RLC55-213 RLC56-201 RLC56-202 RLC56-211 RLC56-212 RLC56-213 RLC56-214 RLC56-215 RLC56-216 RLC56-217 RLC56-218 RLC56-219 RLC56-301 RLC56-311 RLC56-312 RLC56-313 RLC56-314 RLC56-315 RLC56-316 RLC56-317 RLC56-318 RLC56-319 RLC56-411 RLC56-412 RLC56-413 RLC58-201 RLC58-202 RLC58-203 RLC58-204 RLC58-205 RLC58-801 RLC58-802 RLC58-803 RLC58-804 RLC58-805 RLC58-806 RLC58-807 RLCV9-201 RLCV9-202 RLCV9-204 RLCV9-206 000344 000637 000754 000816 000864 000986 001017 001206 001947 002288 002400 002422 002487 003320 003478 003580 003602 003905 004065 004223 004428 005032 005466 005505 005585 005768 005901 006437 006458 006657 006674 006				

Polismyndigheten
Tänk på sekretess vid utlämnande
TÄNK PÅ SEKRETESSEN INNAN DU LÄMNAR UT HR TILL ALLMÄNHETEN

-

KC-POLIS

Händelserapport: **5201-20220111-0038 (AVSLUTAD)**

2022-01-11 03:56:57	3002, TRAFIKBROTT	5201-20220111-0038 / 5201	EGET	GRUND
Prio.:(3) 3 NÄRTID	TRAFIKBROTT	N VSTM	Ansvarig tjg nr:068629	
Operatör:2ALKE	Operatör:2ALKE	520150 (6660623,1505817)	-RLC52-137	

Adressinformation	
RV68 / RV69, NORBERG, NORBERG,	
Platsinfo:	[X] Adressvaliderad

Åtgärdskod
ANMÄLAN
BESLAGSPROTOKOLL
INRE UTLÄNNINGSKONTROLL
KLAR FÖR AVSLUT

Anmälarinformation
24-1190 [?] Media [N] Kontakta anmälaren
Notes:

Datum/tid		
Påbörjad HR	2022-01-11	03:56:57
Parkerad	2022-01-11	03:56:57
Registrerad	2022-01-11	03:56:57
Beordrad	2022-01-11	03:56:57
Påbörjat uppdrag	2022-01-11	03:56:57
Klar på plats	2022-01-11	04:30:04
Klar	2022-01-11	04:30:05
Åtgärdskodad	2022-01-11	04:40:37
Avslutad	2022-01-11	04:52:28

Patrullaktivitet					
24-1190	2022-01-11	03:56:57	068629	065895	Ledig
	BEGÄRT EGET HR RLC52-137 5201-20220111-0038				
24-1190	2022-01-11	03:56:57	068629	065895	Beordrad
	, ,				
24-1190	2022-01-11	03:56:57	068629	065895	Påbörjat uppdrag
	, ,				
24-1190	2022-01-11	03:58:02	068629	065895	Påbörjat uppdrag
	RV68 / RV69, NORBERG, NORBERG				
24-1190	2022-01-11	04:28:48	068629	065895	Påbörjat uppdrag
	RV68 / RV69, NORBERG, NORBERG				
24-1190	2022-01-11	04:30:04	068629	065895	Klar på plats
	RV68 / RV69, NORBERG, NORBERG				
24-1190	2022-01-11	04:30:04	068629	065895	Ledig

Relation:	
PERSON - MISSTÄNKT	MOHAMMED HAIDARI (Födelsetid : 1980-01-01)
PERSON - PASSAGERARE	MOHAMAD TAHER AMINI (Födelsetid : 1981-03-21)

PERSON - PASSAGERARE	ARIZU AMINI (Födelsetid : 2008-10-27)
PERSON - PASSAGERARE	MOHAMMAD AMINI (Födelsetid : 2007-01-04)
PERSON - PASSAGERARE	MADDI AMINI (Födelsetid : 2011-10-27)
FORDON - KONTROLLERAT	XEN077 SE
FORDON - TRAFIKBROTT	LHP82A SE

Fritext				
24-1190 BEGÄRT EGET HR	2022-01-11	03:56:57	RLC52-137	2ALKE
24-1190 Påbörjat uppdrag	2022-01-11	03:56:57	RLC52-137	2ALKE
-	2022-01-11	03:58:04	RLC52-137	2ALKE
ÅTERKOMMER MED UPPGIFTER	2022-01-11	03:58:12	RLC52-137	2ALKE
-	2022-01-11	03:58:13	RLC52-137	2ALKE
Färg:OKÄND Fabrikat:BRENDERUP Modell:LV1000 Landskod:SE Typ:SLÄP	2022-01-11	04:24:52	RLC52-137	2ALKE
TRAFIKBROTT LHP82A SE	2022-01-11	04:24:52	RLC52-137	2ALKE
DRAGBIL XEN077, OLOVLIG KÖRNING, RV68/RV69 NORBERG	2022-01-11	04:24:52	RLC52-137	2ALKE
-	2022-01-11	04:24:54	RLC52-137	2ALKE
Färg:BRUN Fabrikat:SKODA Modell:FABIA Landskod:SE Typ:PB	2022-01-11	04:25:41	RLC52-137	2ALKE
KONTROLLERAT XEN077 SE	2022-01-11	04:25:42	RLC52-137	2ALKE
SLÄP LHP82A, OLOVLIG KÖRNING, RV68/RV69 NORBERG	2022-01-11	04:25:42	RLC52-137	2ALKE
-	2022-01-11	04:25:45	RLC52-137	2ALKE
Födelsetid:1980-01-01 [redacted] Kön:M Ursprungsland:AF	2022-01-11	04:28:23	RLC52-137	2ALKE
MISSTÄNKT MOHAMMED HAIDARI	2022-01-11	04:28:24	RLC52-137	2ALKE
XEN077, [redacted], RV68/RV69 NORBERG	2022-01-11	04:28:24	RLC52-137	2ALKE
-	2022-01-11	04:28:26	RLC52-137	2ALKE
24-1190: HAIDARI HAR [redacted]	2022-01-11	04:29:40	RLC52-137	2ALKE
-	2022-01-11	04:29:41	RLC52-137	2ALKE
24-1190 Klar på plats	2022-01-11	04:30:04	RLC52-137	2ALKE
24-1190 Ledig	2022-01-11	04:30:05	RLC52-137	2ALKE
-	2022-01-11	04:30:07	RLC52-137	2ALKE
Födelsetid:1981-03-21 Kommentar person:DOSSI: [redacted] Kön:M Ursprungsland:AF	2022-01-11	04:33:47	RLC52-137	2ALKE
PASSAGERARE MOHAMAD TAHER AMINI	2022-01-11	04:33:47	RLC52-137	2ALKE
XEN077, RV68/RV69 NORBERG	2022-01-11	04:33:47	RLC52-137	2ALKE
-	2022-01-	04:33:51	RLC52-137	2ALKE

	11			
Födelsetid:2008-10-27 Kommentar person:DOSSI: [redacted] Kön:K Ursprungsland:AF	2022-01-11	04:35:00	RLC52-137	2ALKE
PASSAGERARE ARIZU AMINI	2022-01-11	04:35:01	RLC52-137	2ALKE
XEN077, RV68/RV69 NORBERG	2022-01-11	04:35:01	RLC52-137	2ALKE
-	2022-01-11	04:35:03	RLC52-137	2ALKE
Födelsetid:2007-01-04 Kommentar person:DOSSI: [redacted] Kön:M	2022-01-11	04:36:09	RLC52-137	2ALKE
PASSAGERARE MOHAMMAD AMINI	2022-01-11	04:36:10	RLC52-137	2ALKE
XEN077, RV68/RV69 NORBERG	2022-01-11	04:36:10	RLC52-137	2ALKE
-	2022-01-11	04:36:12	RLC52-137	2ALKE
Födelsetid:2011-10-27 Kommentar person:DOSSI: [redacted] Kön:M	2022-01-11	04:37:38	RLC52-137	2ALKE
PASSAGERARE MADDI AMINI	2022-01-11	04:37:39	RLC52-137	2ALKE
XEN077, RV68/RV69 NORBERG	2022-01-11	04:37:39	RLC52-137	2ALKE
-	2022-01-11	04:37:42	RLC52-137	2ALKE
OP KONTROLLERAT OVAN PERSONER MED MIG, SAMTLIGA FÅR VISTAS I LANDET	2022-01-11	04:39:26	RLC52-137	2ALKE
-	2022-01-11	04:39:27	RLC52-137	2ALKE
GRÄNSPOLIS FLAGGA SATT	2022-01-11	04:39:40	RLC52-137	2ALKE
-	2022-01-11	04:39:43	RLC52-137	2ALKE
Åtgärdskod: 101, R209, R300	2022-01-11	04:40:09	RLC52-137	2ALKE
(RLC)	2022-01-11	04:40:09	RLC52-137	2ALKE
Åtgärdskod: 101, 109, R209, R300	2022-01-11	04:40:37	RLC52-137	2ALKE
(RLC)	2022-01-11	04:40:37	RLC52-137	2ALKE
Gripna Omhä Övr.fb.	2022-01-11	04:52:28	RLC52-131	7PEWI
5201-20220111-0038 AVSLUTAD	2022-01-11	04:52:28	RLC52-131	7PEWI
UTSKRIFTSORSAK: KONTAKT MED PATRULL	2022-01-25	16:54:13	SYSWEBSTM	024835
UTSKRIFTSORSAK: UTREDNING	2022-06-16	12:34:08	SYSWEBSTM	032901

Polismyndigheten
Tänk på sekretess vid utlämnande
TÄNK PÅ SEKRETESSEN INNAN DU LÄMNAR UT HR TILL ALLMÄNHETEN

Polisen

Insatsrapport - Räddningstjänsten

Signerat av

Signerat datum

Enhet	Diarienr
Region Mitt, Utredning 2 LPO Norra Västmanland	5000-K449760-22

Originalhandlingens förvaringsplats	Datum	Tid
	2022-08-04	10:27

Involverad personal	Funktion
Mårten Andersson	Uppgiftslämnare

Berättelse

Insatsrapport inhämtad från Södra Dalarnas Räddningstjänstförbund.

Maskering har gjorts av fullständiga telefonnummer kopplade till privatpersoner och anställda hos räddningstjänsten.

Händelserapport G2022.043893

Ärende

Rapporttyp	Fullständig händelserapport
Rapportansvarig	Christian Thunström
MSB status	ver 2.00, sänd till MSB 2022-04-28 10:54, godkänd
SOS Ärendenummer	12.3877565.2
Insatsen skall debiteras	Nej
Upprätta RVR-rapport	Nej

Larmuppgifter

Kom det första larmet in som automatlarm (brandlarm, gaslarm eller eCall)?	Nej
Anrop inkom till SOS Alarm	2022-04-22 17:01:13
Samtal besvarat av SOS Alarm	2022-04-22 17:01:25
Förlarm	
Huvudlarm	2022-04-22 17:15:14
Larminformation vid huvudlarm	Person - svår belägenhet

Händelse

Händelse eller uppdrag	Annan olyckstyp
Utlösande händelse, konstaterad på plats	Annan olycka eller tillbud
Precisera händelse eller uppdrag	Person fast i gruvhål
Upprätta sjukvårdslarmsrapport	Nej

Följdolyckor

Den utlösande händelsen orsakade en eller flera följdolyckor av annan typ än den ursprungliga	Nej

Plats

Plats	Fastighet: Bjurfors 8:1 SOS typområde: Norberg - Avesta Distrikt, kommun: Norberg, Norberg
Inträffade händelsen i en byggnad eller i anslutning till en byggnad?	Nej
Verksamhet eller utemiljö där händelsen utlöstes	Annan utemiljö
Precisera verksamhet eller utemiljö	Gamla gruvhål i ute miljö
Förtydliga verksamhet eller utemiljö (vid behov)	Gammalt gruvområde

Skador

Händelserapport G2022.043893

Personskador (ej egen personal)

Orsakade händelsen någon personskada?	Ja

Omhändertagna personer

Kvinna, 25-44	Avtransporterad till vårdenhet

Egendomsskador

Orsakade händelsen egendomsskador motsvarande minst 1000 kr?	Nej

Miljöskador

Orsakade händelsen miljöskada eller befarades saneringsbehov efter avslutad räddningsinsats?	Nej

Störning av samhällsviktig verksamhet

Orsakade händelsen störning av samhällsviktig verksamhet?	Nej

Beslut

Inleddes en räddningsinsats enligt 1 kap. 2 § LSO?	Ja

Beslut

LSO 1:2 Räddningsinsats inledd	2022-04-22 17:17 Nödställd person skadad i gruvhål. beslutsfattare: Svante Nordström
LSO 1:2 Räddningsinsats avslutad	2022-04-22 21:39 Patienten är upptagen från gruvhålet och transporterad med helikopter till Falu lasarett. Egen personal är upptagna ur gruvhålet. beslutsfattare: Svante Nordström
Ägare eller nyttjanderättshavare underrättades om behovet av bevakning, restvärdeskydd, sanering och återställning (3 kap. 9 § LSO)	Nej
Räddningstjänsten bevakade egendom på ägarens eller nyttjanderättshavarens bekostnad efter att räddningsinsatsen avslutats (3 kap. 9 § LSO)	Nej

Resurser

Räddningsledare från statlig räddningstjänst	Nej

Samverkan

Fanns polis på plats under räddningsinsatsen?	Ja
Fanns ambulans på plats under räddningsinsatsen?	Ja

Händelserapport G2022.043893

Deltog andra resurser i räddningsinsatsen?	Ja
Andra resurser	Helikopter eller flygplan, Övrig resurs
Beskriv de andra resurserna (till exempel organisation, antal personer, särskild kompetens eller utrustning)	SAR Helikopter Samt rescue styrka från Nerkes Räddningstjänst.

Innan räddningstjänstens ankomst

Försökte någon begränsa skador eller rädda människor innan räddningstjänstens ankomst?	Nej

Orsak

Förmodad huvudorsak	Gick inte att bedöma
Ursprunglig bedömning av huvudorsak har uppdaterats efter utredning	Nej
Beskriv orsaker och händelsens förlopp innan räddningstjänstens ankomst	Två pojkar med sin pappa var i området för att titta på ruiner och skrotbilar. När dom kom upp till gruvhålsplatsen hördes ett svagt skrik och rop från ett av gruvhålen. Pappan ringde 112 för att meddela vad dom hört. Gruvhålet är så djupt att pappan inte kunde se ner och bekräfta att det var någon i hålet. *20K1:NS, 2022-04-26 10:11*

Efter räddningstjänstens ankomst

Akut omhändertagande

Antal personer som omhändertogs av räddningstjänsten	1
Räddningstjänstens åtgärder vid akut omhändertagande	Stoppa blödning, 1 person Motverka cirkulationssvikt (skadechock), 1 person Förhindra nedkylning, 1 person

Drönare

UAS (behörig drönare) användes under insatsen	Nej

Riskbedömning av arbetsmiljön

Beskriv hur risker i samband med insatsen bedömdes och hanterades	Räddningstjänsten från södra dalarna gjorde en riskbedömning att repellera ner med två personer i var sitt rep. Nedfirningen gjordes vid den sluttande sidan ner till botten för att komma fram till den drabbade kvinnan så fort som möjligt. Backuprep skulle användas vid upptag av egen personal efter den livräddande insatsen. Räddningstjänsten Södra dalarna fick hjälp av Nerikes räddningstjänst att ta upp egen personal från gruvhålet. Nerikes brandkårs riskbedömning blir att allt reparbete skall genomföras med dubbelsäkerhet (dvs ett arbetsrep och ett backuprep). *20K1:NS, 2022-04-26 10:22*

Beskrivning

Händelserapport G2022.043893

Beskriv händelseförloppet och insatsens genomförande	Räddningstjänsten Södra Dalarna kommer till platsen och möts upp av inringaren. Det är en pappa med sina två barn som varit ute för att titta på ruiner. Pappan visar Insatsledaren till platsen där dom hör rop på hjälp. Insatsledaren hör att det är någon i gruvhålet men det är svårt att lokalisera var hon ligger. Efter att ha orienterat sig till andra sidan av gruvhålet syns kvinnan ligga på botten av gruvhålet i en utsprängd ficka. Kvinnan svarar på tilltal men är svårt medtagen. Räddningsinsatsen inleds med att en av räddningstjänstens personal får sätta på sig rappelleringsutrusting för att ta sig ner till den skadade kvinnan som ligger på botten i ett gruvhål som är 25m djupt och ca 7x7m i diametrer. När personal kommit fram till kvinnan som är lättklädd med skaljacka och byxor och inga skor på fötterna. ser man krosskador på axel samt bruten arm och är kraftigt nedkyld. Omhändertagandet försvåras av språkförbistring mellan kvinnan och personalen. Omhändertagandet inleds med att säkra patienten och få ner filtar. Senare firas spineboard ner för att användas vid stabilisering av den skadade kvinnan. I samband med detta rappellerar ytterligare en av räddningstjänstens personal med sjukvårdutrustning till kvinnan. Parallellt med insatsen begärs förstärkande resurser från SOS. Räddningshelikopter samt Nerkies Räddningstjänst med repräddningskompetens. Räddningshelikopter kommer till platsen i Norberg med ytlivräddare som tar upp en sjukvårdare från ambulansen till räddningshelikoptern. Ytliväddare och sjukvårdare från räddningshelikopter firas sedermera ned i gruvhålet. Tillsammans med räddningstjänstens personal säkras patienten på spineboard och flyttas sedan över till räddningshelikopterns räddningskorg. När patienten är lastad i helikoptern transporteras hon direkt till Falu Lasarett. Nerikes brandkår åker under insatsen till platsen för att vara behjälpliga med repräddningskompetens. På plats planerar man för att finnas tillgängliga för en Plan-B ifall vinschning med Helikopter av någon anledning misslyckas. Efter lyckad undsättning av den skadade så blir Nerikes Brandkårs uppgift att hjälpa till att få upp kollegorna som är kvar nere i gruvhålet. Samarbetet på platsen är gott och lösningsorienterat *20K1:004, 2022-04-26 15:20* *18K1:EPM, 2022-04-24 11:00*

Utvärdering

Skadebegränsande effekt

Tid från ankomst tills insatsen fick skadebegränsande effekt (minuter)	36

Väder

Påverkade vädret händelseförloppet eller räddningsinsatsens genomförande?	Nej

Komplikationer

Fördröjdes eller försvårades räddningsinsatsen?	Nej

Utvärdering för egen organisation

Utvärdering för egen organisation	För Södra dalarnas räddningstjänst är den här insatsen ingen vardagsolycka. Personalen som jobbade den här dagen på SDR gjorde ett fantastiskt agerande och bemästrade utrustning och omhändertagande professionell. Ett stort tack för bra samarbete till Räddningshelikopter samt ambulanspersonal och Nerikes räddningstjänst. Nerikes brandkårs styrka anser att samarbetet har fungerat mycket bra samt att det är klokt att larma på styrkor trots större avstånd vid liknande händelser.

Händelserapport G2022.043893

Lärdomar för svensk räddningstjänst

Finns det några lärdomar från händelsen eller räddningsinsatsen som bör spridas inom svensk räddningstjänst?	Ja
Beskriv lärdomarna	Var inte rädd för att ta hjälp från andra räddningstjänster eller organisationer. Bättre att dra resurser i tidigt skede och sättas dessa på rull. Då har man alltid en backupplan om man behöver.

SÖDRA DALARNAS RÄDDNINGSTJÄNSTFÖRBUND

Händelserapport G2022.043893, bilaga Underlag

Larmcentralens underlag

Ärendenummer	12.3877565.2
Klockslag	2022-04-22 17:01:25
Prioritet	1
Omfattning	Hög
Status	Klarrapporterad
Index 1	Person - svår belägenhet
Indexanmärkning	15-20 m neri hål vid gruvan
Typområde	U80W50
Typområde, namn	Norberg - Avesta
Adress	Långgruvan
Plats	Långgruvan
Kommun	Norberg
Ost-koordinat	557412
Nord-koordinat	6665454
SOS-central	Örebro

Kombi-logg

2022-04-22 17:14:30	Är någon skadad? **Nej**
2022-04-22 17:14:36	Hur många personer? **2**
2022-04-22 17:14:19	Är det uppringaren själv som är i fara? **Nej**
2022-04-22 17:14:12	Är den/de drabbade lugna? **Nej**
2022-04-22 17:15:14	**Utalarmering** Utalarmering 225-5000, Stort larm
2022-04-22 17:15:18	**Utalarmering** Utalarmering 225-5000, Insatsledar larm
2022-04-22 17:15:48	Status **225-5010**: Klar
2022-04-22 17:16:28	Status **225-5080**: Klar
2022-04-22 17:17:31	Status **225-5080**: Uppdrag kvitterat
2022-04-22 17:18:24	Status **225-5010**: Uppdrag kvitterat
2022-04-22 17:19:40	Status **225-5000**: Uppdrag kvitterat
2022-04-22 17:19:04	polisen avvaktar
2022-04-22 17:19:44	Status **229-0080**: Uppdrag kvitterat
2022-04-22 17:21:43	Status **225-5060**: Uppdrag kvitterat
2022-04-22 17:21:59	Fyrhjuling med
2022-04-22 17:22:46	Status **229-0180**: Uppdrag kvitterat
2022-04-22 17:28:52	Status **225-5080**: Framme på olycksplats
2022-04-22 17:30:48	Status **225-5010**: Framme på olycksplats
2022-04-22 17:31:12	RTJ framme blir mötta av inringare, går ut för kontroll och se om de hittar nödställda
2022-04-22 17:32:25	Status **225-5060**: Framme på olycksplats
2022-04-22 17:36:21	RLC Mitt kommer in via 112. Vill veta mer om ärendet. Meddelar att RTJ precis tryckt sig framme. Polisen avvaktar fortsatt.

Händelserapport G2022.043893, bilaga Underlag

2022-04-22 17:37:11	Status **225-5000**: Klar
2022-04-22 17:38:53	RTJ hittar en kvinna ca 20 m ner i gruvhålet, sRTJ kall få ner personal till kvinnan Amb önskas fram
2022-04-22 17:53:32	1 person rapelerat ner till patienten, är hos henne just nu Vaken, medtagen, skada på axel oklart om det finns andra skador hos pat
2022-04-22 17:59:59	amb 324-9030 på väg
2022-04-22 18:07:10	Kombinerat med NAT SAR 32. HKP på väg
2022-04-22 18:28:51	**Utalarmering** Utalarmering 223-1000, Litet larm
2022-04-22 18:29:11	Litet larm station 223-1000 enl LLB
2022-04-22 18:52:55	HKP framme Ytlivräddare på väg ner
2022-04-22 19:06:58	Status **223-1000**: Uppdrag kvitterat
2022-04-22 19:08:15	Ytbärgare, rtj och amb nere hos pat
2022-04-22 19:21:57	222-8310 framme på plats, ser lugnt ut, går ut och samtalar med personer som möter upp
2022-04-22 19:57:22	HKP varit o tankat åter pp nu Pat ännu inte säkrad för att kunna vinchas
2022-04-22 20:15:54	Pat uppe ur gruvhålet, lastad i HKP på väg mot Falu lasarett
2022-04-22 20:42:50	Status **223-1000**: Klar
2022-04-22 20:45:38	Telefonsamtal med 5080. Arbetar för närvarande med att få upp egen personal från gruvhålet där även personal från Örebro är behjälplig. /VB Oscar
2022-04-22 21:13:15	samtlig personal uppe ur hålet
2022-04-22 21:28:40	**5080**: Klara på plats, lämnar, Nerikes rullar hemåt. Polis är kvar. Insatsen har gått bra.
2022-04-22 21:29:08	Status **225-5060**: Uppdrag, disponibel
2022-04-22 21:31:32	**1080**: Ass Erik Palm. 4 pers i bilen, prognos ca 1, 5 timme innan de är hemma.
2022-04-22 21:32:24	Status **225-5010**: Uppdrag, disponibel
2022-04-22 21:39:42	Status **225-5080**: Uppdrag, disponibel
2022-04-22 21:56:02	Status **225-5080**: Klar
2022-04-22 21:58:23	Status **225-5060**: Klar
2022-04-22 21:58:44	Status **225-5010**: Klar
2022-04-22 21:59:08	Status **225-5010**: Uppdrag, disponibel
2022-04-22 22:01:16	Status **229-0080**: Klar
2022-04-22 22:01:14	Status **229-0180**: Klar
2022-04-23 07:45:40	Status **225-5010**: Klar

Larmcentralens logg

2022-04-22 17:01:13	Ärendemapp skapad.
2022-04-22 17:01:13	Ärende (Ingång manuell) 1 skapat.
2022-04-22 17:01:25	Privat ärende utbytt
2022-04-22 17:01:25	Ärende (Räddning) 2 skapat.
2022-04-22 17:04:54	Ärendemapp publicerad.
2022-04-22 17:06:49	070[redacted] uppringd
2022-04-22 17:10:48	225-5010, Mobiltelefon, [redacted] uppringd
2022-04-22 17:14:05	225-5010, Mobiltelefon, [redacted] uppringd
2022-04-22 17:15:13	Aktiverad: 225-5000, Avesta:Stort larm
2022-04-22 17:15:13	Radiogrupp Vstm RAPS-08 allokerad till ärendemapp
2022-04-22 17:15:13	225-5000 knuten, status T
2022-04-22 17:15:14	Skickat till SDS 225-5030 ,2255030

SÖDRA DALARNAS RÄDDNINGSTJÄNSTFÖRBUND

Händelserapport G2022.043893, bilaga Underlag

2022-04-22 17:15:14	Skickat till SDS 225-5099 ,2255099
2022-04-22 17:15:14	Skickat till SDS 225-5010 ,2255010
2022-04-22 17:15:14	Skickat till SDS 225-5001 ,2255001
2022-04-22 17:15:14	Skickat till SDS 225-5008 ,2255008
2022-04-22 17:15:14	Skickat till SDS 225-5100 ,2255100
2022-04-22 17:15:14	Skickat till SDS Insatsledare Avesta 225-5080 ,2255080
2022-04-22 17:15:14	Skickat till SDS 225-5000 ,2255000
2022-04-22 17:15:14	Skickat till SDS 225-5018 ,2255018
2022-04-22 17:15:14	Skickat till SDS 225-5088 ,2255088
2022-04-22 17:15:14	Skickat till SDS 225-5060 ,2255060
2022-04-22 17:15:14	Utalarmering 225-5000, Stort larm
2022-04-22 17:15:14	Skickat till SDS 225-5040 ,2255040
2022-04-22 17:15:14	Skickat till SDS 225-5020 ,2255020
2022-04-22 17:15:14	Skickat till SDS 225-5070 ,2255070
2022-04-22 17:15:14	Skickat till SDS 225-5055 ,2255055
2022-04-22 17:15:15	Ack uppkopplad från 225-5000.
2022-04-22 17:15:15	225-5010 knuten, status T
2022-04-22 17:15:16	Aktiverad: Knyt resurs:225-5010
2022-04-22 17:15:16	Ack larm mottaget från 225-5000.
2022-04-22 17:15:16	Ack larm mottaget från 225-5000.
2022-04-22 17:15:17	Aktiverad: 225-5000: Avesta Insatsledar larm
2022-04-22 17:15:18	Skickat till SDS 225-5088 ,2255088
2022-04-22 17:15:18	Utalarmering 225-5000, Insatsledar larm
2022-04-22 17:15:19	Ack uppkopplad från 225-5000.
2022-04-22 17:15:20	Sändning misslyckades, Skickat till SDS 225-5008 ,2255008
2022-04-22 17:15:20	Misslyckad sändning undertryckt för kontakt 225-5008
2022-04-22 17:15:20	Ack larm mottaget från 225-5000.
2022-04-22 17:15:20	Ack larm mottaget från 225-5000.
2022-04-22 17:15:21	225-5080 knuten, status T
2022-04-22 17:15:22	Aktiverad: Knyt resurs: 225-5080 Insatsledare Avesta
2022-04-22 17:15:22	229-0080 knuten, status T
2022-04-22 17:15:23	Aktiverad: Knyt resurs:229-0080 Larm och Ledningsbefäl
2022-04-22 17:15:24	Skickat till SDS Larm och Ledningsbefäl RRB 229-0080 ,2290080
2022-04-22 17:15:36	Ack utlarmad från 225-5000.
2022-04-22 17:15:36	Ack utlarmad från 225-5000.
2022-04-22 17:15:43	Aktiverad: Skapa ärende Polis
2022-04-22 17:15:43	Ärende (Polis) 3 skapat.
2022-04-22 17:15:59	Ack utlarmad från 225-5000.
2022-04-22 17:15:59	Ack utlarmad från 225-5000.
2022-04-22 17:16:39	225-5080 Insatsledare Avesta, Mobiltelefon, [redacted] uppringd
2022-04-22 17:17:34	225-5080 status U från resurs 225-5080
2022-04-22 17:18:28	225-5010 status U från resurs 225-5010
2022-04-22 17:19:40	225-5000 status u från resurs 225-5000
2022-04-22 17:19:44	229-0080 status u från resurs 229-0080

SÖDRA DALARNAS RÄDDNINGSTJÄNSTFÖRBUND

Händelserapport G2022.043893, bilaga Underlag

2022-04-22 17:21:36	Avslutar passning av digitalradiogrupp Vstm RAPS-08 17:21:35
2022-04-22 17:21:43	225-5060 knuten, status U
2022-04-22 17:22:41	229-0180 knuten, status T
2022-04-22 17:22:42	Skickat till SDS Vakthavande befäl RRB 229-0180 ,2290180
2022-04-22 17:22:46	229-0180 status u från resurs 229-0180
2022-04-22 17:28:49	225-5080 status F från resurs 225-5080
2022-04-22 17:30:24	Medlyssning till U-Räddning RRB
2022-04-22 17:30:40	Medlyssning besvarad.
2022-04-22 17:30:45	225-5010 status F från resurs 225-5010
2022-04-22 17:31:24	Avslutar passning av digitalradiogrupp Öreb RAPS-06
2022-04-22 17:31:25	Avslutar passning av digitalradiogrupp Värm RAPS-09
2022-04-22 17:32:04	Avslutar passning av digitalradiogrupp Vstm RAPS-08 17:30:14
2022-04-22 17:32:09	Ärende (Vård) 4 skapat.
2022-04-22 17:32:25	225-5060 status F från resurs 225-5060
2022-04-22 17:37:09	Avslutar passning av digitalradiogrupp Vstm RAPS-08 17:37:08
2022-04-22 17:37:11	225-5000 klar
2022-04-22 17:49:34	Avslutar passning av digitalradiogrupp Vstm RAPS-08 17:49:33
2022-04-22 17:49:40	Avslutar passning av digitalradiogrupp Vstm RAPS-08 17:49:33
2022-04-22 17:56:42	Avslutar passning av digitalradiogrupp Vstm RAPS-08
2022-04-22 18:00:52	Avslutar passning av digitalradiogrupp Vstm RAPS-08 17:59:52
2022-04-22 18:02:01	225-5080 Insatsledare Avesta, Mobiltelefon, [redacted] uppringd
2022-04-22 18:06:17	Radiogrupp Nat SAR-32 allokerad till ärendemapp
2022-04-22 18:06:27	Kombinerat grupp Nat SAR-32 med grupp Vstm RAPS-08
2022-04-22 18:07:15	224-6065, Mobiltelefon, [redacted] uppringd
2022-04-22 18:08:16	225-5080 Insatsledare Avesta, Mobiltelefon, [redacted] uppringd
2022-04-22 18:28:51	Skickat till SDS 223-1030 ,2231030
2022-04-22 18:28:51	Skickat till SDS 223-1040 ,2231040
2022-04-22 18:28:51	Skickat till SDS 223-1010 ,2231010
2022-04-22 18:28:51	Skickat till SDS 223-1095 ,2231095
2022-04-22 18:28:51	Utalarmering 223-1000, Litet larm
2022-04-22 18:28:51	Ärendedata (information) skickad till SOS.larm Info. 223-1000.Info ,223-1000.Info@sos.larm
2022-04-22 18:28:51	Skickat till SDS 223-1060 ,2231060
2022-04-22 18:28:51	Skickat till SDS 223-1067 ,2231067
2022-04-22 18:28:51	Skickat till SDS 223-1077 ,2231077
2022-04-22 18:28:51	Skickat till SDS 223-1050 ,2231050
2022-04-22 18:28:51	Skickat till SDS 223-1130 ,2231130
2022-04-22 18:28:52	Ack uppkopplad från 223-1000.
2022-04-22 18:28:53	Ack larm mottaget från 223-1000.
2022-04-22 18:28:53	Ack larm mottaget från 223-1000.
2022-04-22 18:28:54	Sändning misslyckades, Skickat till SDS 223-1077 ,2231077
2022-04-22 18:28:54	Misslyckad sändning undertryckt för kontakt 223-1077
2022-04-22 18:28:57	Sändning misslyckades, Skickat till SDS 223-1095 ,2231095
2022-04-22 18:28:57	Misslyckad sändning undertryckt för kontakt 223-1095
2022-04-22 18:29:08	Ack utlarmad från 223-1000.

SÖDRA DALARNAS RÄDDNINGSTJÄNSTFÖRBUND

Händelserapport G2022.043893, bilaga Underlag

2022-04-22 18:32:41	223-1000 knuten, status T
2022-04-22 18:47:14	Ärende (112) 5 skapat.
2022-04-22 18:53:39	Avslutar passning av digitalradiogrupp Vstm RAPS-08 (Nat SAR-32) 18:52:53
2022-04-22 19:06:58	223-1000 status u från resurs 223-1000
2022-04-22 19:08:24	Avslutar passning av digitalradiogrupp Vstm RAPS-08 (Nat SAR-32) 19:08:11
2022-04-22 19:57:24	Avslutar passning av digitalradiogrupp Nat SAR-32 (+) 19:57:21
2022-04-22 19:57:32	Avslutar passning av digitalradiogrupp Vstm RAPS-08 (Nat SAR-32)
2022-04-22 19:58:13	223-6510, Mobiltelefon, [redacted] uppringd
2022-04-22 20:00:16	223-2310 / 223-2318 uppringd
2022-04-22 20:16:00	Avslutar passning av digitalradiogrupp Vstm RAPS-08 (Nat SAR-32) 20:15:50
2022-04-22 20:42:50	223-1000 klar
2022-04-22 21:21:20	Ärende (TL) 6 skapat.
2022-04-22 21:28:50	Grupp Vstm RAPS-08 har tagits bort från kombinering med basgrupp Nat SAR-32
2022-04-22 21:29:03	Radiogrupp Nat SAR-32 de-allokerad från ärendemapp
2022-04-22 21:29:08	225-5060 status UD från resurs 225-5060
2022-04-22 21:29:10	Avslutar passning av digitalradiogrupp Vstm RAPS-08 21:28:49
2022-04-22 21:32:24	225-5010 status UD från resurs 225-5010
2022-04-22 21:39:43	225-5080 status UD från resurs 225-5080
2022-04-22 21:54:20	Avslutar passning av digitalradiogrupp Vstm RAPS-08
2022-04-22 21:56:07	225-5080 klar
2022-04-22 21:58:23	225-5060 klar
2022-04-22 21:58:44	225-5010 klar
2022-04-22 22:01:14	229-0180 klar
2022-04-22 22:01:16	229-0080 klar
2022-04-22 22:04:02	Aktiverad: Skicka Insatsrapport till Berörda Stationer:
2022-04-22 22:04:03	Aktiverad: 225-5000 Brandstation Avesta Insatsrapport
2022-04-22 22:04:04	Skickat till E-post larm-SDR@avesta.se

CoordCom-ResQmap **SJÖ- OCH FLYGRÄDDNING**

Ärende: 51604 Kvinna i gruva, Långgruvan Sida: 1 (3)

Avslutat 2022 04 22 22:30 Annan svensk räddningstjänst Kommunal räddningstjänst Skapat 2022 04 22 17:59 marbom01

Ärendets position: 60°07,344'N 016°01,897'E **Område:** U Västmanlands län

Orsaker:

Nödsändare:

Åtgärder:

Resultat:

Antal nödställda:

Antal saknade/omkomna:

Medverkande:

Händelser

Datum, Tid	Sign	Typ	Kontakt	Klassning
2022 04 22 18:02	marbom01	Fakta		
Kvinna sitter fast i Långgruvan ca 20m ner. Behöver winchas upp. De har ingen möjlighet att få upp henne.NAT SAR 31. 20 25 djupt och 10m i diameter. NAT SAR 32				
2022 04 22 18:02	jonbru01	Text	Stockholm SAR Hkp bas	
Larmar				
2022 04 22 18:03	mikber02	Text	Rtj RL	
Gruvschaktet är bedömt 20 25m djupt, 10m diameter. Runt hålet står tallar som är upp till 25m höga. De har repellerat ned 2personer som nu tar hand om kvinnan. Aghanska, i 35års åldern. Ambulans är larmad och påväg. Telnr till Rtj RL 0730804746.				
2022 04 22 18:03	jonbru01			
Sent to Email Stockholm SAR Hkp bas [redacted]				
2022 04 22 18:03	jonbru01			
[redacted]				
2022 04 22 18:21	jonbru01			
[redacted]				
2022 04 22 19:52	jonbru01	Text	SOS W Dalarnas Län	
ber de öpna plattan på Falun sjukhus om ca 30 min				
2022 04 22 20:11	jonbru01	Text	Lifeguard 005	
Startar mot sjukhuset				

Ärende: 51604 Kvinna i gruva, Långgruvan Sida: 2 (3)

Avslutat 2022-04-22 22:30 Annan svensk räddningstjänst Kommunal räddningstjänst Skapat 2022-04-22 17:59 marbom01

Händelser

Datum, Tid	Sign	Typ	Kontakt	Klassning
2022-04-22 20:32	mikber02	Text	Lifeguard 005	

De står i Falun. Kvinan är lämnad på sjukhuset. Pga mörker avstår de från att vinscha upp rtj personal ur hålet. De lämnade sin styrlina i hålet. Kan rtj ta med den och skicka till Norrtälje?

2022-04-22 20:35	mikber02	Text	Rtj RL	

De tar upp egen personal ur hålet utan hjälp av HKP. De kommer skicka styrlinan, behöver adressuppgifter. Adressuppgifter kan mailas till [redacted]

2022-04-22 20:43	mikber02	Text	Lifeguard 005	

SMSat mailadress till Bfh

Engagerade enheter

Resurser	Larmat	Kvitterat	ETD	ATD	ETA	ATA	Avslutat	Åter	Övrigt
Lifeguard 005	18:02	18:02	18:02	18:02	18:41	18:42	19:20		

Stab

Befattning	Sign	Namn	Datum, tid (fr o m)	Datum, tid (t o m)

Kontaktlista

Kontakt	Kontaktvägsnamn	Kontaktnr
ATS Borlänge		
	TWR #1	[redacted]
JRCC Danmark		
	FLYG	[redacted]
Lifeguard 005		
	Email (Helikopterlarm)	[redacted]
	RAKEL telefonigateway	[redacted]
Rtj RL		
		[redacted]
SOS-W Dalarnas Län		
	112	[redacted]
Stockholm SAR Hkp-bas		
	Bfh mobil	[redacted]
	E-post Helikopterlarm	[redacted]
SvLC-U Västmanlands Län		
	Dirigent	[redacted]

Ärende: 51604 Kvinna i gruva, Långgruvan Sida: 3 (3)

Avslutat 2022 04 22 22:30 Annan svensk räddningstjänst Kommunal räddningstjänst Skapat 2022 04 22 17:59 marbom01

Kartbild_101_51604_1_Snapshot_20220422-190202.png **2022-04-22 19:02:04**

Polisen

Avrapporteringspm

Övergripande PM

Signerad av

Signerad datum

Enhet
Region Mitt, BF-IGV 3 LPO Norra Västmanland

Diarienr
5000-K449760-22

Uppgiftslämnare		Datum	Tid
Sandberg, Emil		2022-04-23	00:31
Beslag verkställt	Material för analys		
Nej	Nej		

Mottaget	Mottaget datum	Tid

Sätt på vilket uppgift lämnats

Upprättad av
Emil Sandberg

Uppgiften avser
Övergripande PM

Uppgift
När vi i kommer till platsen är redan räddningsarbetet i full gång. Det befinner sig två brandmän en sjukvårdare samt en räddningsdykare nere i gruvhålet. Samt ett gäng brandmän och en ambulanssjukvårdare står runt eller i anslutning till gruvhålet.

Mina kollegor PA Kristiansen och PASP Harms håller direkt ett förhör med anmälaren som ringt in detta, anmälaren är en pappa som varit ute med sina två barn och kollat på ruiner som finns vid gruvhålet. I detta förhör framkommer inte någonting mer än att de hört en kvinna som ropat på hjälp, han har inte sett någonting i skogen som han har reagerat på mer än just detta skrik på hjälp (se förhör med anmälan).

Under tiden som mina kollegor förhör anmälaren kommer det en räddningshelikopter som vinschar upp en ambulanssjukvårdare den skadade samt räddningsdykaren till helikoptern och lämnar mot Falun lasarett.

När räddningsinsatsen är klar så håller vi förhör med de två brandmännen som va med och vårdade kvinnan nere i gruvhålet. I dessa förhör framkommer det att kvinnan hade en trasig axel samt att den ena armen verkade vara bruten. Det kommer även fram att kvinnan är väldigt tunt klädd och att hon inte har några skor (se förhör med brandmännen). Brandmännen säger att de inte kunde prata med kvinnan då hon varken kunde svenska eller engelska.

Jag samtalar med Insatsledaren Svante Nordström som berättar att gruvhålet är ca 25 meter djupt. Runt detta gruvhål så finns det är typ av viltstängsel men på ett ställe är staketet nedtrampat så att man kan ta sig in. Detta var nedtrampat när räddningstjänsten anländer berättar insatsledaren, han berättar även att det inte kunde se några spår av att kvinna skulle ha ramlat eller glidit ned i gruvhålet.

Jag gick själv och kollade runt gruvhålet för att se om jag kunde se något men då X antal brandmän/ambulanssjukvårdare trampar runt där så var det omöjligt att säkra nått spår där.

När vi håller på att fotografera platsen kollega så får PASP Harms ett telefonsamtal från RLC - Bergslagen som berättar att kvinnan genom en tolk förklarat på sjukhuset att hon blivit ner knuffad i gruvhålet. Då denna informationen framkom så inledde JFUL Daun en förundersökning på försök till mord.

I tjänst
PA Sandberg

Polisen

Förhör

Förhör 1

Signerat av

Signerat datum

Enhet
Region Mitt, Utredningsjour 10 PO Västmanland

Diarienr
5000-K449760-22

Hörd person
[redacted]

Personnummer

Den hörde är
Målsägande

ID Styrkt
Ja

Sätt
Foto från Migrationsverket

Ställning till misstänkt - målsägande - vittne

Tolk
Ali Labriz

Språk
Dari

Ytterligare information om anledning till förhör
Förhör i samband med anmälningsupptagning.

Underrättad om misstanke

Underrättad om rätt till försvarare

Godtar den försvarare som rätten förordnar

Försvarare/ombud önskas

Försvarare/ombud närvarande

Förhörsledare
Emil Hindrikes

Förhörsdatum
2022-04-22

Förhör påbörjat
22:08

Förhör avslutat
23:10

Förhörsplats
Falu lasarett, IVA.

Typ av förhör
RB 23:6

Förhörssätt

Förhörsvittne

Utskrivet av

Berättelse

Förhörsledaren (FL) informerar [redacted] om att FL kommer att hålla ett förhör med henne gällande vad som har hänt. FL:s frågor skrivs i kursiv stil. Förhörsvittnet Pasp Andreas Nilsson närvarar vid förhöret.

Vad är det som har hänt.

En väninna till mig skulle komma till mig med sin pappa. Pappan kom utan sin dotter. När pappan kom så kom han i smyg. Han sa att han fick lov att vara försiktig så inte socialen skulle ta hans barn ifrån honom. Han sa att han skulle skjutsa mig till Örebro. Han hade lånat en bil av sin vän och körde ut mig till ett skogsområde. Han sa att han skulle ha sex med mig annars skulle han döda mig. Han sa att han skulle skära halsen av mig. Han våldtog mig, drog sönder mina kläder och slog mig flera gånger med knutna nävar.

Vad heter han som gjorde detta mot dig?

Han heter Taher Amini och han har tre barn. Taher bor på ett asylboende i Halmstad. Han har en dotter som heter Arezo Amini och är 14-15 år. Han har även två söner, Ali Zina som är yngst och Mohamed Amini som är äldst av sönerna. Ali Zina heter egentligen John Zina.

Vart skedde våldtäkten?

Nära Kleckberg (*svårt att höra vad [redacted] säger, men låter som Kleckberg).* Det var ett tomt ställe utan människor. Han körde mig i en bil som han sa tillhörde hans vän.

Hur hamnade du i gruvhålet?

Han släpade mig dit efter att han hade våldtagit mig. Han sa "jag ska slänga dig någonstans

där ingen kan hitta dig". Vid hålet sa han "antingen så hoppar du ner själv eller så slänger jag ner dig eller skär halsen av dig". Han sa att han hade dödat sin förra fru. Han sa att jag skulle dö i hålet.

Hur hamnade du i hålet?

Han drog sönder mina kläder och misshandlade mig. Han kastade ner mig i hålet.

Hur länge var du i hålet?

Tre dagar. En dag dök han upp igen och kollade om jag var vid liv, vilket jag var. Då kastade han stenar på mig. Han är en psykopat.

Vilken dag kom han tillbaka och kastade stenar på dig?

Han kastade ner mig igår och kom tillbaka dagen efter och kastade sten på mig.

Du sa att du var i hålet i tre dagar. Vilken dag kom Taher tillbaka och kastade sten på dig.

Jag var i hålet i två dagar först, sen kom han tillbaka och kastade stenar på mig.

När är Taher född?

Taher bodde på mitt asylboende i Norberg i 6-7 år men han har flyttat nu. Taher har inte uppehållstillstånd.

Vad är din födelsetid?

Jag är född i Afganistan och bodde senare i Iran. Nu bor jag i Norberg på "Blocksaken asylboende" (*svårt att höra vad målsäganden säger).* Jag kom till Sverige för 10 månader sedan. Jag bodde i Stockholm en stund innan jag flyttade till norberg. Jag och Taher blev vänner på mitt asylboende Norberg. Taher och hans dotter flyttade sedan till ett asylboendet i Halmstad, nära Malmö.

Varför tror du att Taher gjorde detta mot dig.

Han ville tvinga mig att gifta mig med honom så han skulle få uppehållstillstånd.

Kom Taher hem till dig till asylboendet?

Ja han kom till min bostad på boendet. Han sa att han skulle fixa mobilt WiFi till mig. Anledningen till att jag följde med honom var att jag litade på honom. Vi skulle åka till Örebro för att han skulle ordna ett gratis mobilt WiFi till mig. Han lurade mig och körde mig till skogen i "Klickberg" (*svårt att höra vad målsäganden säger)*" och våldtog mig.

På vilket sätt våldtog han dig?

Han tvingade ner mig på marken och drog av mig mina byxor och min sjal och slet sönder dem. Jag vet inte vart han slängde dem. Han höll fast mina händer och våldtog mig. Han penetrerade mig i vaginan med sin penis och fick utlösning i mig. Han sa efteråt att "nu är du gravid med mitt barn". Han skulle hämnas för att jag inte ville gifta mig med honom.

Vad jag förstår så har du inte duschat eller bytt kläder sedan våldtäkten?

Nej jag kunde inte då jag var i hålet. Jag tog mig inte upp. Jag har känt Taher sen innan och har tyckt att han var en bra människa. Han kom för att hämnas för att jag inte ville gifta mig med honom.

Har du något telefonnummer till Taher.

Jag har nummer till både Taher och hans dotter Arezo. Båda sa att de skulle komma till mig men det var bara Taher som kom. Taher och Arezo bor tillllsammans.

Vet du vart Taher är nu?

Han åkte hem till Halmstad till sitt asylboende. Han är från Afganistan från början.

Vad heter asylboendet som Taher bor på?

Jag vet inte. Det ligger i Halmstad, nära Malmö.

När flyttade Taher från asylboendet i Norberg där du bor?

Han flyttade för 8 månader sedan.

När är du född?

Jag vet inte men det står på mitt LMA-kort. Taher tog mitt LMA-kort, mobiltelefon, bankkort, nycklar, 1500kr och väskan efter att han våldtog mig, innan han kastade ner mig i hålet.

Vad var det för färg på bilen som du och Taher åkte i?

Den var grå. Det var en liten grå bil. Taher ljög för mig och sa att det var någon annans bil. Ägaren till bilen bor på mitt boende och heter Mohamed,

Får vi ta del av dina journalanteckningar som upprättas gällande dina skador osv kopplade till brotten du blivit utsatt för?

Ja det går bra.

Önskar du något specifikt målsägandebiträde?

Nej det spelar ingen roll vilken jag får. Jag vet ingen så jag godtar den jag får.

Har du några anhöriga på boendet?

Nej jag har inga barn, ingen släkt och inga anhöriga.

Finns det någon personal på ditt asylboende?

Nej men jag känner en handläggare på Migrationsverket som heter Mariette.

Finns det någon på boendet som såg när Taher hämtade dig?

Jag har en somalisk kvinna som min rumskompis. Hon har sett Taher många gånger. Taher kom aldrig in när han hämtade mig. Han var rädd att Migrationsverket skulle ta hans barn. Tahers dotter skulle ha varit med, och en svenska, men när jag kom ut så var Taher själv. Han

lurade mig.

När förstod du att han hade lurat dig?

I fredags. När han körde mot skogen började han hota mig och sa att jag skulle gifta mig med honom. Han plockade upp mig hemma vid mitt boende och körde iväg. Sen började han hota mig om jag inte skulle gifta mig med honom. Sen våldtog han mig.

Hur långt från hålet skedde våldtäkten?

Det var nära hålet. Det fanns något hus där. Han våldtog mig mellan huset och hålet.

Vart har du ont någonstans?

Jag har ont i hela kroppen.

Relaterat under förhörets gång och godkänt

Polisen

Förhör

Förhör 2 - Sammanfattning

Signerat av

Signerat datum

Enhet
Region Mitt, Utredning 2 LPO Norra Västmanland

Diarienr
5000-K449760-22

Hörd person
[redacted]

Personnummer

Den hörde är
Målsägande

ID Styrkt
Nej

Ställning till misstänkt - målsägande - vittne

Tolk

Språk
Dari

Anledning till förhör / Misstankar som misstänkt har underrättats om
Mord, Försök till

Underrättad om misstanke

Anledning till förhör / Misstankar som misstänkt har underrättats om
Våldtäkt, Fullbordat

Underrättad om misstanke

Ytterligare information om anledning till förhör
Målsägandeförhör avseende försök till mord samt våldtäkt

Underrättad om rätt till försvarare | Godtar den försvarare som rätten förordnar | Försvarare/ombud önskas | Försvarare/ombud närvarande

Förhörsledare
Per G Malmqvist

Förhörsdatum
2022-04-27

Förhör påbörjat
17:40

Förhör avslutat
19:04

Förhörsplats

Typ av förhör
RB 23:6

Förhörssätt
Videobandsförhör
Ljudbandsförhör

Förhörsvittne

Utskrivet av

Berättelse

Detta är en sammanfattning av förhöret. Förhöret i sin helhet finns inspelat på video och ljudupptagning.

Vid förhöret närvarar målsägandebiträde Anna Möller.

Förhöret hålls med hjälp av tolk som närvarar på plats. Språket är dari. Tolken och [redacted] bekräftar att de förstår varandra väl.

[redacted] tillfrågas om hur länge hon bott i Norberg och hon svarar att hon bott där i ungefär 10 månader. [redacted] har varit själv och inte haft någon familj där, men har delat lägenhet med en afrikansk kvinna. [redacted] har haft ett rum och kvinnan ett annat.

[redacted] berättar att hon träffade Taher Amini en eller två veckor efter att hon kommit till Norberg. De träffades första gången när Taher höll på att reparera sin cykel och [redacted] skulle fråga om vart man skulle gå för att handla mat. Taher förklarade att de var landsmän och att han kunde hjälpa henne så att hon kunde handla.

[redacted] tillfrågas om hon träffade Taher mycket under tiden som hon bott i Norberg. [redacted] svarar ja. De blev vänner och han hjälpte henne mycket med att köpa saker. [redacted] berättar vidare att Taher har tre barn, två söner och en dotter som [redacted] också kom att bli bekant med. [redacted] uppger att Taher berättat att han bott åtta år på förläggningen i Norberg men att han nu flyttat. [redacted] tror att det kan vara för att han varit med ungdomarna som hållit på med droger.

[redacted] vet inte säkert när Taher flyttade från Norberg men hon hjälpte då honom med sakerna i samband med flytten. [redacted] tillfrågas om hon haft kontakt med Taher efter att han flyttade från Norberg och hon svarar ja. De har framförallt haft kontakt via telefon men han har också varit och hälsat på.

[redacted] berättar om en händelse för några veckor sedan. [redacted] hade berättat för Taher att hon skulle köpa resväskor och han sa då att han kunde komma och hjälpa till. Taher kom till Norberg från Malmö och man åkte sedan till Rusta i Avesta och köpte bland annat en resväska som [redacted] på fråga svarar att hon tror var grön. Den var stor och i plast.

[redacted] berättar att Taher under det här besöket pratade om att hon inte fick vara otrogen mot honom och att [redacted] var hans tjej. [redacted] förklarade för honom att hon varken var hans tjej eller att hon ville gifta sig med honom. [redacted] tillfrågas ombeds berätta mera kring att Taher önskat att få gifta sig med henne. [redacted] berättar att han pratat om det länge och ofta. Han har sagt att hon ska komma och gifta sig med honom, att hon ska bli hans fru och att han kan få uppehållstillstånd genom [redacted] då. På fråga om hur ofta Taher pratat om detta svarar [redacted] att det varit nästan konstant och berättar vidare att Taher sagt att han gjort så mycket för [redacted], varit snäll och hjälpt henne att och att hon därför ska gifta sig med honom nu.

[redacted] berättar vidare om besöket till Avesta att Taher kom från Malmö och att han sedan lånade en bil som man åkte i. Efter att man hade handlat i Avesta så åkte man hem till [redacted] lägenhet i Bolagshagen igen. [redacted] bjöd Taher och på mat och te. När man var i lägenheten sa Taher till [redacted] att komma och behaga honom. [redacted] berättar att hon vid det tillfället hade en pojkvän och hon sa till Taher att hon inte tänkte vara otrogen. Efter att han ätit färdigt så sa hon åt honom att lämna lägenheten och även att han inte fick prata som han gjort till henne något mera. Tillfrågad om vad som hände efter att hon kastat ut Taher svarar [redacted] att han åkte hem till Malmö, det var en svensk tant som köpte en biljett till honom.

[redacted] tillfrågas om hon haft kontakt med Taher efter det. [redacted] svarar att de hade kontakt, men bara pratade vanligt om hur han mådde, om hur barnen mådde och om hur det var på förläggningen.

[redacted] tillfrågas om de träffats mera efter det. [redacted] svarar ja och berättar att Taher hade varit upprörd över att hon hade haft en pojkvän. [redacted] berättar att hon dock avslutade förhållandet med den killen. Kvinnan hon delade lägenhet med hade skvallrat om att [redacted] haft pojkvännen på besök och det tillsammans med att Taher var på henne gjorde att hon kände att det blev för mycket så hon avslutade förhållandet.

[redacted] berättar vidare att när Taher kom till henne sista gången så sa han att det nu var lugnt mellan dem eftersom hon gjort slut med killen. [redacted] vet inte vem som har pratat med honom om det. Men när Taher sedan försökte döda henne var han väldigt uppjagad och sa att någon sagt till honom att [redacted] varit otrogen och svikit honom och att han därför var tvungen att döda henne.

[redacted] ombeds berätta om när Taher sedan kommer till henne igen. [redacted] uppger att hon inte är säker på när det var. Det kan ha varit den 24:e. Taher ringde kvällen innan och kom till Norberg dagen efter på morgonen och lånade bilen igen. [redacted] tillfrågas om det är samma bil som de åkte till Avesta i tidigare. [redacted] svarar ja. På fråga om hon kan beskriva bilen så svarar [redacted] att det är en grå bil, men hon är osäker på modellen. Taher sa att han lånat den av sin flickväns pappa, men [redacted] vet att bilen tillhör Tahers vän. Mannen som har bilen heter Mohammed och bor i Bolagshagen han också.

[redacted] berättar att Taher ringde innan och sa att han var på väg till henne och att han skulle

hjälpa henne att fixa med gratis Wifi. Han sa också att han hade sin dotter med sig i bilen så [redacted] behövde inte vara orolig. När Taher kom till henne var inte dottern med och Taher sa att hon var kvar hemma hos en kompis i Örebro.

[redacted] satte sig i bilen och när de börjat åka började Taher säga väldigt dumma saker. Tillfrågad om vad det var han sa svarar [redacted] att det var saker som går en på nerverna om att hon skulle gifta sig med honom och bli hans flickvän.

[redacted] berättar att Taher började köra på skogsvägar och hon ifrågasatte varför han gjorde det. Taher svarade då att det var närmsta vägen till Örebro dit de skulle åka. Tillfrågad om hon kände igen sig där de åkte svarar [redacted] att hon tror att det var vägar mot Klackberg och Avesta. [redacted] tillfrågas om vad som händer när de åker på de här vägarna. [redacted] svarar att Taher anklagade henne för att ha svikit honom och för att ha varit otrogen. [redacted] sa emot och förklarade att hon gjort slut med den där killen hon haft och att hon inte gjorde någonting som var fel utan egentligen bara var hemma. Hon bad även Taher sluta att hålla på som han gjorde. [redacted] tillfrågas även om hur hon kände sig när de åkte iväg i bilen. [redacted] svarar att hon hade känt Taher i ett år så hon litade på honom. Hon kände ingen rädsla.

[redacted] tillfrågas om vad som hände sedan. [redacted] berättar att de hamnade på en skogsväg och där stannade Taher och sa att det var slutvägen. [redacted] förklarade att hon fastade, bar sin hijab och bad honom att låta henne vara. [redacted] berättar att Taher drack Monster (energidryck, fhl ant) och sa åt henne att behaga honom och att det inte gjorde någonting om hon bröt fastan. [redacted] uppger att hon såg på Taher att han höll på att bli galen, så hon öppnade bildörren för att försöka springa därifrån. Men Taher kom och drog i hennes sjal. I samband med detta tappade [redacted] sin handväska med bland annat LMA-kort som hon hade med sig.

[redacted] berättar vidare att Taher tog tag i henne och drog i henne. Han sa till [redacted] att hon behagat andra men inte honom. [redacted] sa till Taher att hon sett honom som en vän hon litat på och att det är skillnad på att vara det eller vara en pojkvän eller någon man gifter sig med. [redacted] uppger att hon sedan blev bedjande och sa till Taher att han också har en dotter, en mor och en syster. Taher lyssnade inte utan sa "nej, nu är det slutet. Jag har lovat alla att jag ska döda dig".

[redacted] sprang mot tegel som låg på platsen. Hon tänkte att hon skulle kunna slå Taher med det, men han tog tag i hennes sjal och drog i henne och försökte att kväva henne. [redacted] berättar att hon försökte få tag i pinnar eller vad som helst för att kasta mot hans ögon så att han skulle bli blind och att hon slog mot hans ögon. [redacted] berättar att han sedan våldtog henne och efter det sa Taher att han nu gjort det men att den huvudsakliga saken var kvar, att mörda henne.

[redacted] ombeds berätta mera kring hur det gick till då hon blev våldtagen. [redacted] uppger att de är sådana odugliga människor när de gör sådana här saker. [redacted] bad och grät men tänkte att det inte spelade någon roll utan att han skulle våldta henne ändå och det gjorde han. [redacted] beskriver att Taher höll fast hennes händer och på något vis även hennes ben och att hon tog av hennes byxor. [redacted] uppger att hon skrek, men det spelade ingen roll. Det fanns inga hus, inga bilar, ingenting fanns det runt omkring dem.

Tillfrågad om de då stod upp eller låg ner svarar [redacted] att hon låg på rygg och Taher var över henne och han lyckades låsa fast hennes ben samtidigt som han höll fast hennes händer. Hon kom inte loss och var liggande på rygg när han tog av henne byxorna. [redacted] berättar att hon även hade sjalen runt halsen så att det kände som att hon skulle kvävas.

[redacted] ombeds beskriva mera kring hur våldtäkten går till. [redacted] berättar att det bara tog

någon minut innan Taher fick utlösning och då sa han okej, innan han drog henne mot ett gruvhål och att han skulle göra det sista han skulle med henne. Tillfrågad om vad det är Taher gör innan han får utlösning svarar [redacted] att han håller på där nere och gjorde det. Tillfrågad om hon kan utveckla vad han gör med andra ord svarar [redacted] att hon inte kan och önskar att Polisen måste förstå själva. [redacted] uppger att det var tumult och mycket som hände.

Tillfrågad om hur [redacted] känner sig i samband med det här svarar hon att hon har problem med astma så det var inte så att hon kunde gråta riktigt. [redacted] beskriver att hon var väldigt varm i kroppen och samtidigt hade en slags ångest. Hon ångrade vad hon hade hamnat i och berättar att man inte vet något om sin framtid, men hon trodde aldrig att Taher hade uppsåt att döda henne.

[redacted] tillfrågas om vad som händer efter att Taher fått utlösning. [redacted] berättar att Taher drog och slet henne mot ett gruvhål. Han drog och slet i henne så att hennes kläder började att gå sönder och beskriver att Taher var helt vild. Tillfrågad om Taher säger någonting svarar [redacted] att han säger "idag måste jag döda dig" och att hon svikit honom och varit otrogen.

[redacted] beskriver att det var som två gruvhål väldigt nära varandra. Man kunde se att ett var med vatten och det andra var med snö, is och sopor. [redacted] uppger att Taher försökte få ner henne i det hål som hade vatten. [redacted] uppger att hon inte kan simma och att hon skulle ha dött om hon hamnade där. [redacted] beskriver att Taher knuffade henne mot gruvhålet. Hon var säker på att hon skulle dö om hon landade i det hålet med vatten så när hon inte orkade göra motstånd längre, när kroppen inte orkade mera så kastade hon sig åt det håll där det fanns snö.

[redacted] berättar att när hon landat nere i hålet så var det helt mörkt framför ögonen. Taher ropade ner i hålet och frågade varför hon begått självmord samtidigt som han skrattade åt henne. [redacted] uppger att hon blödde, hon kunde inte röra armarna kunde se frakturer på sin arm. Hon beskriver att det var som i en skräckfilm där hon fick dra sig undan för att Taher började kasta stenar ner mot henne.

(Paus i förhöret 18:27 – 18:33 med anledning av byte av kamera, då batteriet laddat ur)

[redacted] ombeds beskriva gruvhålen och det hon föll ner i. [redacted] uppger att de satt ihop, men åt ena hållet fanns det snö och åt det andra hållet vatten. [redacted] uppger att Taher ville kasta henne i vattnet men hon lyckades att landa på isen. [redacted] uppger att hon hade dött annars. Hon hade sjunkit till botten och aldrig hittats.

[redacted] berättade tidigare att hon sett frakturer på armen och ombeds beskriva det. [redacted] berättar att hon kunde se att det var kött och att hon såg att skelettet hade kommit ut. [redacted] uppger att det var en märklig känsla. Hon trodde själva att hon gjorde något med handen mot sitt ansikte men den låg bara kvar där.

[redacted] beskriver vidare att Taher började att kasta stenar mot henne. Någon träffade lite över hennes fot men hon är tacksam över att de inte träffade någon annanstans. [redacted] beskriver att det var som en skräckfilm och hon försökte att dra sig undan för att inte bli träffad i huvudet. Tillfrågad om hur många stenar Taher kastade svarar [redacted] att det var 5-10 stycken men det kändes som att det vara rann stenar ned från himlen. Det var tegelstenar som Taher kastade. [redacted] berättar att det var sådana tegelstenar som fanns på platsen vid gruvhålet.

[redacted] tillfrågas om hur hon känner sig när hon ligger nere i gruvhålet. [redacted] uppger att hon kände hopp. Hon hoppades att någon skulle hitta henne. [redacted] berättar även att det var en konstigt hemsk upplevelse. [redacted] uppger att hon sett mycket elände i Grekland som hon drabbats av och tänkte att hon var tvungen att vara stark. Att hon inte var något mindre än i

amerikanska och kinesiska filmer, hon kände att hon var tvungen att överleva.

[redacted] tillfrågas om vad som hände efter att Taher hade kastat stenarna. [redacted] uppger att hon efter fem minuter började ropa på hjälp, både på svenska och engelska.

[redacted] uppskattar att det tog en till två timmar innan Taher sedan kom tillbaka och sa "älskling, jag är här för att rädda dig". [redacted] uppger att han sa det som en galning. Taher kastade ner ett rep till [redacted] som han sa åt henne att ha runt sin midja så att han kunde dra upp henne. [redacted] uppger att hon hitta på saker om att repet var för kort och att hon inte kunde knyta det eftersom hennes arm var bruten.

[redacted] berättar att hon förstod att Taher hade en plan för att döda henne och att hon inte kunde lita på honom efter det han gjort. [redacted] uppger att Taher skulle ha kastat ner henne i hålet med vatten istället om han lyckades få upp henne hur hålet där hon låg [redacted] sa åt honom att om han menade allvar om att rädda henne kunde han hämta någon mera som kunde hjälpa till, men det gjorde inte Taher.

När [redacted] inte accepterade repet så gick Taher och hämtade mera tegel som han kastade mot [redacted] uppger att han försökte att träffa huvudet. Tillfrågad om någon sten träffade svarar [redacted] nej. Han kastade 3-4 stenar mot huvudet men ingen träffade. [redacted] uppger att hon var "illa" i kroppen men hon vred sig undan så att hon inte skulle träffas av stenarna. Tillfrågad om vad som hände med repet sedan så svarar [redacted] att Taher tog det med sig.

Tillfrågad om vad som händer sen så berättar [redacted] att Taher skrek en massa saker. Han sa att han skulle gå och göra så att han blev utvisad. Vidare sa Taher "jag dödade min fru också, hon var precis som du, en svikare". Taher skrek även att [redacted] skulle lägga sig där så att de sen kommer och hittar ditt lik. Sen lämnade Taher platsen.

[redacted] berättar sedan om dagarna som gick innan hon hittades. [redacted] skrek hela tiden på hjälp, men hon visste och Taher hade också sagt innan han lämnade att det inte fanns några bostäder där och att ingen kommer att komma dit. [redacted] berättar att hon försökte dämpa törsten med vatten och sopor som fanns nere i gruvhålet.

[redacted] tillfrågas om hur länge hon upplevde att hon låg där. [redacted] uppger att hon räknade dagarna och att det var tre dagar. [redacted] uppger att hon är en väldigt tålig person, hon tål mycket. Hon berättar vidare att hon drack lite av det vatten som fanns där ibland och ibland tog hon av soporna och la dem på sig för att värma sig.

Tillfrågad om hur hon kände sig under tiden som hon var där nere svarar [redacted] att hon hoppades att någon skulle hitta henne och hjälpa henne. Hon satt och tittade mot himlen och grät ibland för sig själv. Hon tänkte att någon kommer att hitta henne och att hon inte ska dö ung. [redacted] berättar även att hon under tiden i gruvhålet lekte med sitt hår och lite med stenarna som fanns.

[redacted] beskriver att hon hörde en bil och att hon då skrek hon på hjälp. Sedan hörde hon en kille som sa "ursäkta" och [redacted] sa till honom att ringa polis. [redacted] tillfrågas om hur det kändes när killen kom. [redacted] svarar att när killen sa "ursäkta" kändes det som att hon fick ett ljus i ögonen, i ansiktet. Hon blev överlycklig. Killen sprang sedan till sin pappa och hon hörde att de ringde till polisen.

[redacted] uppger att polisen kom men att de först inte kunde se henne. Men killen sa att hon var där nere och till sist kom det ner folk till henne. [redacted] beskriver att hon blev överlycklig och glad. Hon glömt bort allting annat och allt blod, hon vara bara glad.

[redacted] tillfrågas om det Taher ska ha sagt om att han dödat sin fru. [redacted] uppger att Taher sade att han för några år sedan hade dödat sin fru också, kastat henne i vattnet och att det inte är någon som hittat henne. [redacted] uppger att hon bara trodde att han snackade skit och att han säger så för att han är sjuk i huvudet.

[redacted] tillfrågas om han innan den här händelsen sagt något om vad som hänt med frun. [redacted] svarar att han bara sagt att han hade varit god och fin mot henne men att hennes familj varit elak och slagit henne. Men att hon inte uppskattat det som han gjort för henne.

[redacted] tillfrågas om hur hon känt sig efter att hon räddades ur gruvhålet. [redacted] uppger att hon haft en bra känsla, men att läkarna sagt att det kan ta ett år innan armen blir bättre och att hon därför tappar lite hopp. Tillfrågad om sitt mående i övrigt svarar [redacted] att det blir värre och värre för varje dag som går och att hon börjar tappa hoppet mer och mera. När [redacted] tillfrågas om hon kan beskriva vad som blir värre och värre börjar hon gråta och får svårt att prata.

(Paus i förhöret 18:57 – 19:00, med anledning av [redacted] gråter och behöver en paus)

Efter pausen tillfrågas [redacted] återigen om den bil som Taher ska ha lånat och använt. [redacted] berättar om att mannen som har bilen heter Mohammed men hon vet inte vad han heter i efternamn. Han bor i Bolagshagen men inte i samma hus som henne.

[redacted] tillfrågas om vad hon har för telefon. [redacted] svarar att det är en Samsung som hon köpt nyligen. Den är blå med ett svart fodral.

[redacted] uppger att Taher nog har försökt att vara smart nu och gjort sig av med hennes telefon nu. [redacted] uppger att hennes mamma ska ha ringt till hennes telefon och att Taher då ska ha svarat i den. Detta har [redacted] fått berättat av sin mamma i samband med att de talade i telefon när [redacted] låg på lasarettet i Falun.

Målsägandebiträde Anna Möller tillfrågas om hon har något att tillägga hon svarar nej.

[redacted] tillfrågas om det finns något hon känner att hon inte fått frågor om. [redacted] svarar nej, hon har berättat allt.

Förhöret avslutas

Polisen

Förhör

Förhör 3 - Sammanfattning

Signerat av

Signerat datum

Enhet
Region Mitt, Utredning 2 LPO Norra Västmanland

Diarienr
5000-K449760-22

Hörd person
[redacted]

Personnummer

Den hörde är
Målsägande

ID Styrkt
Ja

Sätt
Sedan tidigare i utredningen

Ställning till misstänkt - målsägande - vittne

Tolk

Språk
Persiska

Anledning till förhör / Misstankar som misstänkt har underrättats om
Mord, Försök till

Underrättad om misstanke

Anledning till förhör / Misstankar som misstänkt har underrättats om
Våldtäkt, Fullbordat

Underrättad om misstanke

Ytterligare information om anledning till förhör
Kompletterande målsägandeförhör

Underrättad om rätt till försvarare | Godtar den försvarare som rätten förordnar | Försvarare/ombud önskas | Försvarare/ombud närvarande

Förhörsledare
Per G Malmqvist

Förhörsdatum
2022-05-13

Förhör påbörjat
09:50

Förhör avslutat
10:33

Förhörsplats

Typ av förhör
RB 23:6

Förhörssätt
Videobandsförhör
Ljudbandsförhör

Förhörsvittne

Utskrivet av

Berättelse

Detta är en sammanfattning av förhöret. Förhöret i sin helhet finns inspelat på video och ljudupptagning.

Vid förhöret närvarar målsägandebiträde Anna Möller.

Biträdande förhörsledare är Mårten Andersson.

Förhöret hålls med hjälp av tolk som närvarar på plats. Språket är persiska. Tolken och [redacted] bekräftar att de förstår varandra väl.

[redacted] tillfrågas om hur långt innan gruvhålet Taher parkerar bilen. [redacted] svarar att det inte var jättelångt borta men att hon sprang i ungefär fem minuter.

[redacted] beskriver att hon sprang ifrån Tahers bil och att han sprang efter henne. När Taher kom ikapp [redacted] så drog han henne i sjalen som hon bar på sig den dagen. Tillfrågad om vad som händer när Taher drar i sjalen svarar [redacted] att hon höll på att kvävas, inte kunde springa längre och att Taher tog tag i hennes hand och drog väldigt hårt. [redacted] minns inte vilken hand Taher tog tag i och uppger att det är svårt att minnas eftersom hon var väldigt rädd för vad som skulle hända.

[redacted] berättar att Taher höll henne både i handen och drog i sjalen och att han därefter kastade ner henne på marken. Hon föll då framåt och tog emot sig med händerna.

[redacted] tog sig upp och sprang vidare för att komma bort från Taher. [redacted] beskriver att hon sprang mot ett ställe där det fanns tegel och stenar för att hon ville försvara sig själv. Taher kom ikapp henne och tillät inte [redacted] att ta stenen. Taher drog återigen ner [redacted] på marken. Hon försökte att slå mot Taher och hans ögon med små pinnar och saker som var runt henne. [redacted] vet inte om Taher fick några skador eller inte.

[redacted] berättar att Taher var starkare än henne och han kom att låsa fast henne mot marken med hjälp av både sina ben och armar. [redacted] ombeds att berätta om vad som händer efter att hon blivit liggande på marken.

[redacted] berättar att Taher satte sig på hennes ben. Hon slog honom med örfilar och drog honom i håret men beskriver att det var förgäves. Taher slog [redacted] i ansiktet med knytnävsslag och sedan drog han ner hennes byxor. [redacted] uppger att hon då var helt ifrån sig själv. Hon hade fastat den dagen och kände sig orkeslös och torr i munnen men upplevde att Taher var stark och mådde bra.

[redacted] berättar vidare att Taher, när han drog ner hennes, byxor sa "Ja, ska din före detta pojkvän få göra det här med dig, men inte jag". [redacted] bönade och bad om att Taher inte skulle göra det men han brydde sig inte om vad hon sa. [redacted] beskriver att Taher därefter tog fram sitt könsorgan, sin snopp och lade den i hennes kön. Taher förde därefter sin snopp in och ut i henne. [redacted] uppger att det inte ens tog en minut innan Taher sa att han hade fått utlösning och att det nu var bra.

Taher reste sig upp från [redacted] ben och sa "det sista är kvar, det som jag ska göra". [redacted] drog själv upp sina trosor och byxor. [redacted] minns inte om Taher därefter drog henne i håret eller i armen men han drog och drog och tog henne mot gruvhålet. [redacted] bad honom sluta med det han höll på med men Taher sa "nej, det här är din sista dag, du ska dö här".

[redacted] tillfrågas om hur hon kände och hur hon tänkte när Taher stoppade in sitt kön i hennes. [redacted] uppger att hon var stressad och inte riktigt förstod vad som hände. Hon såg dock väldigt tydligt hans penis och hur han förde den in och ut i henne.

[redacted] ombeds berätta om vad som händer vid gruvhålet. [redacted] berättar att Taher sa "det här är den sista platsen" och beskriver sedan vidare vad som händer.

[redacted] besrättar att det var som två hål. Ett var fyllt med vatten och i det andra såg man snö, skräp, glas och stenar. [redacted] kämpade emot för att Taher inte skulle kasta henne ner där det fanns vatten. Hon kämpade så mycket att Taher började dra henne i kläderna så att de gick sönder. [redacted] skrek och skrek så mycket hon kunde med det fanns ingen där.

[redacted] kände att hon tappade hoppet. Taher hade våldtagit henne och hon kände att han skulle mörda henne nu. [redacted] beskriver att hon stod alldeles precis vid kanten på gruvhålet och Taher ville kasta ner henne för att ingen skulle hitta hennes lik. Hon fortsatte att kämpa och göra motstånd och blev tröttare och tröttare och kände sig helt utmattad. Taher knuffade henne mot hålet där det fanns vatten men [redacted] kastade sig då åt sidan mot det håll där det fanns snö.

[redacted] beskriver att hon landade med ena handen först i snön. [redacted] landade sedan i snö och när hon lyfte sitt ansikte från snön så föll den ena armen bara på sidan. [redacted] försökte dra upp armen men det gick inte. Armen hängde inte med och var inte som hennes längre, den gick inte att röra på. [redacted] kände även att hon hade rivsår i ansiktet men trodde att inget annat hade gått sönder i hennes kropp annat än armen.

Där uppe stod Taher kvar. Han skrattade och frågade om hon ville ha hjälp, om han skulle komma och hjälpa henne. [redacted] uppger att hon sa nej. Hon var chockad, ledsen och kände att Taher förlöjligade henne. Taher hämtade därefter stenar och tegel som han kastade ner mot henne i hålet. [redacted] vet inte hur hon gjorde men hon lyckades dra sig undan och undvek att bli träffad av det som kastades mot henne. [redacted] beskriver att Taher hoppade runt där uppe hela tiden och kollade ner på henne och funderade på hur han skulle kunna döda henne. [redacted] berättar att Taher såg chockad ut.

Sedan försvann Taher och var borta i en till två timmar. När han kom tillbaka hade han med sig ett rep som han kastade ner i hålet. Han sade åt [redacted] att komma fram och knyta repet runt midjan. [redacted] tog först tag i repet men eftersom ena armen inte fungerade kunde hon inte knyta det. [redacted] sa att han skulle hjälpa henne och ta henne till sjukhus men [redacted] kände sig lurad och kom på sig själv med att hon inte kunde lite på Taher eftersom han precis försökt att mörda henne. [redacted] var också övertygad om att Taher skulle kasta ner henne i det vattenfyllda hålet eller skära halsen av henne om han fick upp henne ur hålet.

[redacted] förklarade att hon inte kunde knyta repet eftersom armen inte fungerade. Taher gick då iväg och hämtade flera stenar som han kastade mot henne men hon tog sig undan för att försöka skydda sig från stenarna som kastades.

[redacted] berättar att hon tror att Taher gjorde det här mot henne vid 9-tiden på förmiddagen. Han höll sig sedan kvar, som att han väntade att hon skulle dö. På eftermiddagen sa Taher till [redacted] att hon skulle lägga sig ner och sova och att han skulle åka till polisen och lämna in sig.

[redacted] berättar att hon fick en känsla av hämnd, att hon var tvungen att överleva för att den här mördaren inte ska gå fri. [redacted] beskriver att hon var väldigt frusen och att hon bland annat värmde sig med gamla kläder som fanns nere i gruvhålet. Hon drack av vatten som fanns i ett hörn där nere och dag som natt skrek hon efter hjälp.

[redacted] hörde sen vad hon tror var en pappa med sin son. Hon såg dem aldrig men hörde att de rörde sig där uppe. [redacted] bad dem ringa till polisen och ambulansen och sedan hörde hon pappan säga hallå polisen. [redacted] kände att hon kort innan räddningen kom började tappa hoppet och att de inte skulle hinna i tid eftersom hon hade blött mycket, det var blod överallt.

[redacted] tillfrågas om vad som hänt om hon inte hade kastat sig mot där det fanns snö. [redacted] svarar att Taher då hade kastat henne där det fanns vatten. [redacted] uppger att Taher också hade kniv med sig och den hade han skurit halsen av henne med om hon hade kämpat emot mera. [redacted] beskriver att hon i bilen såg att Taher hade en stor kniv med sig.

[redacted] tillfrågas om vad hon bar för kläder den här dagen. [redacted] svarar att hona hade svarta tighta byxor, stövlar och bar sjal samt en jacka med sig. På fråga om hon bar trosor svarar [redacted] ja. Hon hade även en tröja på sig men den rev Taher sönder och sjalen hon bar vet inte [redacted] vart den tog vägen. Tillfrågad om vad det var för färg på tröjan svarar [redacted] att den hade många olika färger och var lång.

[redacted] delges att det anträffats en röja efter vägen på väg mot Långgruvan och förevisas en bild på tröjan (Se bilaga 1) och tillfrågas om hon känner igen den. [redacted] svarar ja, det är hennes tröja. [redacted] uppgav att Taher rev sönder tröjan och tillfrågas om hur han gjorde. [redacted] uppger att hon inte vet hur Taher bar sig åt, men han drog den från hennes kropp. [redacted] tillfrågas om när hon blev av med tröjan. [redacted] svarar att det var alldeles vid gruvhålet när Taher försökte kasta ner henne. Det var efter att våldtäkten ägt rum.

[redacted] tillfrågas om varför Taher gjort som han gjort mot henne. [redacted] svarar att Tahers

problem var att han tyckte att han gjort så mycket gott för henne och att hon ändå skaffat sig en annan pojkvän. Taher sa till [redacted] att hon måsta vara endast med honom och att hon skulle gifta sig med Taher.

[redacted] tillfrågas om hon i sin kultur får gifta sig med vem hon vill eller om det finns några regler. [redacted] svarar att, efter att hon kom till Europa, sa hennes mamma till henne att hon har rätt att välja vem hon vill. Att hon får gå ut, lära känna männen och välja den [redacted] tycker om. [redacted] tillfrågas om hon vet hur det är med Taher gällande giftermål. [redacted] svarar att Taher är en gammal gubbe och får bestämma själv.

[redacted] tillfrågas om hon använde sig mobiltelefon innan hon kom fram till gruvhålet. [redacted] svarar att hon var så rädd för Taher i bilen att hon inte vågade det, Tahers ansikte var jätteskrämmande. Innan hade [redacted] berättat för sin mamma att hon skulle träffa Taher. Mamman sa att det var okej om de skulle åka och handla.

[redacted] tillfrågas om hon hade kontakt med Taher innan han kom till henne. [redacted] svarar ja. Taher ringde och sa att han var där tillsammans med sin dotter. På fråga om [redacted] och Taher ofta hade kontakt via telefonen svarar hon ja. [redacted] tillfrågas om hon använder sig av appar i sin telefon. [redacted] svarar ja. Hon har de flesta, Facebook, Instagram, Telegram och Imo. Whatsapp hade [redacted] dock raderat i sin telefon.

[redacted] har tidigare berättat att Taher lånat bilen de åkte i av en man som är vän till Taher. [redacted] tillfrågas om hon känner mannen. [redacted] svarar ja, eftersom mannen bor på samma förläggning. Ombedd att beskriva mannen närmre berättar [redacted] att mannen heter Mohammed, han bor i huset som ligger åt ett annat håll än de andra, det huset närmast vägen. Mohammed har fru och [redacted] tror att de har tre barn, de bor som en familj.

[redacted] delges att Taher i förhör sagt att [redacted] vid tre tillfällen ska ha försökt att kasta sig framför bilar och tillfrågas om det stämmer. [redacted] uppger att hon visst tänkt på självmord men att hon aldrig skulle vara så feg att hon kastade sig framför en bil inför Taher. [redacted] delges att Taher även sagt att [redacted] försökt att kasta sig ut från en balkong. [redacted] uppger att det inte stämmer.

[redacted] tillfrågas av biträdande förhörsledare om det är rätt uppfattat att hon stod nära kanten på gruvhålet när hon kastade sig. [redacted] svarar ja, det var precis efter kanten.

Målsägandebiträde Anna Möller frågar [redacted] om hon låg på mage eller rygg innan våldtäkten. [redacted] uppger att hon föll ner framåt men att det var hon själv som vände sig om sen. Anna Möller påtalar även att [redacted] pratar om klockslag och tillfrågar därför [redacted] om hon bar klocka på sig. [redacted] svarar att hon inte hade någon klocka. Hon vet att de åkte iväg vid 9-tiden på morgonen och sedan tittade hon på solen.

[redacted] tillfrågas om hon har något hon önskar tillägga. [redacted] uppger att hon känner att hon själv skulle vilja slå Taher för det han gjort. [redacted] förklarar att han gjort henne så illa och att hon har så ont i kroppen nu.

Förhöret avslutas kl. 10:33

Polisen

Förhör

Förhör 4

Signerat av

Signerat datum

Enhet
Region Mitt, Utredning 2 LPO Norra Västmanland

Diarienr
5000-K449760-22

Hörd person
[redacted]

Personnummer

Den hörde är
Målsägande

ID Styrkt
Ja

Satt
Känd av krinsp Malmqvist

Ställning till misstänkt - målsägande - vittne

Tolk

Språk
Persiska

Anledning till förhör / Misstankar som misstänkt har underrättats om
Mord, Försök till

Underrättad om misstanke

Anledning till förhör / Misstankar som misstänkt har underrättats om
Våldtäkt, Fullbordat

Underrättad om misstanke

Ytterligare information om anledning till förhör
Målsägandeförhör

Underrättad om rätt till försvarare | Godtar den försvarare som rätten förordnar | Försvarare/ombud önskas | Försvarare/ombud närvarande

Förhörsledare
Per G Malmqvist

Förhörsdatum
2022-05-23

Förhör påbörjat
14:05

Förhör avslutat
14:25

Förhörsplats
Okänd plats

Typ av förhör
RB 23:6

Förhörssätt

Förhörsvittne

Utskrivet av

Berättelse

Med vid förhöret är målsägandebiträde Anna Möller. Förhöret hålls med hjälp av tolk, språket är persiska. Tolken och den hörde förstår varandra bra. Tolkens namn skrivs på en tjänsteanteckning.

Förhörsledaren berättar för [redacted] att på filmen där hon räddas ur gruvhålet syns det att hon har en längre mörk jacka på sig. Förhörsledaren frågar [redacted] om hon hade på sig jackan när hon hamnade i gruvhålet.

[redacted] berättar att det var varmt ute så hon hade jackan bredvid sig i bilen när hon och Taher åkte i bilen. När [redacted] lämnade bilen så vet hon inte var jackan tog vägen. När [redacted] låg i gruvhålet så kastade Taher ner jackan. [redacted] uppger att hon lyckades ta på sig jackan men hon fick inte upp dragkedjan på grund av skadan i armen.

Sjalen som [redacted] hade på sig passade i färg till tröjan som hon hade på sig, [redacted] minns inte vilka färger det var på sjalen. [redacted] hade stövlar på sig men blev så svullen på fötterna att hon var tvungen att ta av sig stövlarna i gruvhålet. [redacted] vet inte var stövlarna är, stövlarna är bruna och nådde upp till ankeln.

Förhöret uppläst och godkänt

Polisen

Förhör

Förhör 5

Signerat av

Signerat datum

Enhet
Region Mitt, Utredning 2 LPO Norra Västmanland

Diarienr
5000-K449760-22

Hörd person
[redacted]

Personnummer

Den hörde är
Målsägande

ID Styrkt
Ja

Satt
Känd av krinsp. Malmkvist

Ställning till misstänkt - målsägande - vittne

Tolk

Språk
Persiska

Ytterligare information om anledning till förhör
Målsägande avseende våldtäkt samt försök till mord.

Underrättad om misstanke

Underrättad om rätt till försvarare

Godtar den försvarare som rätten förordnar

Försvarare/ombud önskas

Försvarare/ombud närvarande

Förhörsledare
Per G Malmqvist

Förhörsdatum
2022-06-01

Förhör påbörjat
09:46

Förhör avslutat
10:25

Förhörsplats
Okänd plats

Typ av förhör
RB 23:6

Förhörssätt

Förhörsvittne

Utskrivet av
UA

Berättelse

K449760-22DPM0671.DS2

Närvarande vid förhöret advokat/målsägandebiträde Anna Möller.

Förhöret hålls på persiska. Tolken och den hörde förstår varandra bra, tolkens namn skrivs i en tjänsteanteckning.

Förhörsledaren frågar [redacted] om hon bar några smycken i samband med händelsen när hon hamnade i gruvhålet. [redacted] berättar att hon brukar bära örhängen och halsband men hon minns inte exakt om hon hade på sig det vid det här tillfället men hon brukar för det mesta ha sådana smycken på sig. Hon berättar att Taher slet och drog i henne mycket vid gruvhålet och hon vet inte om han drog av henne några smycken.

Förhörsledaren berättar för [redacted] att hår anträffas nere i gruvhålet. Hon har tidigare berättat att hon lekte med sitt hår. Förhörsledaren frågar [redacted] om hon drog loss hår från sitt huvud. [redacted] berättar att hon drog inte loss något hår från sitt huvud. Hon berättar att hon såg att det fanns hår nere i gruvhålet.

Förhörsledaren frågar [redacted] när hon hade kontakt med Taher senast innan han kom. [redacted] berättar att Taher ringde till henne, det var vid 9-10 tiden på förmiddagen. [redacted] gick då ut från lägenheten och träffade honom en bit bort från huset för han ville inte se att [redacted] åkte med honom. [redacted] berättar att han ville inte bli sedd med henne för han hade sagt till [redacted] att han var rädd att förlora barnen. Han hade sagt att han var rädd att socialen skulle ta barnen ifrån honom.

Förhörsledaren frågar [redacted] om hon hade någon kontakt med sin rumskompis innan hon lämnade lägenheten och träffade Taher. [redacted] berättar att hon frågade sin rumskompis om

hon hade en nål som hon kunde sätta i sjalen. [redacted] fick låna en nål och satte den i sjalen. Rumskompisen sade att det såg bra ut och sedan lämnade [redacted] lägenheten.

Förhörsledaren informerar [redacted] om att tiden som hon låg i gruvhålet var en natt och att det inte var flera nätter. Brottstiden är uppsatt från klockan 10 den 21 april till klockan 17:20 den 22 april. [redacted] berättar att hon upplevde att tiden var mycket längre än vad som förhörsledaren berättar för henne.

Förhörsledaren frågar [redacted] om hon känner till någon kvinna som heter Marjan. [redacted] berättar att det gör hon inte. Hon känner inte igen någon kvinna med det namnet.

Förhörsledaren frågar [redacted] om hon känner någon som heter Ali Karimi. [redacted] berättar att hon känner igen en man som heter Ali Karimi, han var kompis med Taher. [redacted] berättar att hon såg att Ali Karimi kom och hälsade på Taher i Bolagshagen, han kom då i bil. [redacted] berättar att hon har sett att Ali Karimi och Taher har lekt med boll. De har spelat basket tillsammans. Hon upplevde att Ali Karimi var en nära vän till Taher. De pratade mycket i telefon med varandra. [redacted] berättar att hon såg vid flera tillfällen att Ali Karimi och Taher pratade i videosamtal med varandra. De gjorde det både när Taher hälsade på [redacted] och när [redacted] var hemma hos Taher.

[redacted] berättar att Ali Karimi flyttade till Örebro. [redacted] berättar att Taher sade till henne när han kom och hämtade henne den 21 april att Ali Karimi hade ordnat wifi till henne. De skulle åka till Örebro och hämta wifin hos Ali Karimi. [redacted] berättar att hon har själv inte pratat med Ali Karimi. Hon fick inte prata med Tahers kompisar, det tillät han inte. Det var Taher som hade pratat med Ali Karimi att han skulle ordna en wifi åt [redacted] Förhörsledaren frågar [redacted] om hon minns hur Ali Karimis bil såg ut när han kom och hälsade på Taher. [redacted] berättar att hon kommer inte ihåg hur bilen såg ut. Hon upplevde att det var en enkel bil.

Förhörsledaren frågar [redacted] om hon vet när Ali Karimi ska ha flyttat till Örebro. Hon berättar att det vet hon inte. Det är Taher som har berättat och sagt till henne att Ali Karimi har flyttat till Örebro. Ali Karimi har enligt Taher tidigare bott i centrum av Norberg.

Förhörsledaren frågar [redacted] om hon kan peka ut platsen för våldtäkten på ett fotografi. Förhörsledaren visar ett fotografi för [redacted] och det är benämnt som sida 2 i en bildbilaga och bildbilagan nämns som UAS Långgruvan. [redacted] ritar ett kryss på platsen där våldtäkten skedde och hon berättar att det var alldeles i närheten av stängslet till gruvan.

Förhörsledaren frågar [redacted] om hon kan via samma bildbilaga som benämns UAS Långgruvan peka ut var Taher parkerade bilen. [redacted] får titta på sida 3 och hon ritar ett kryss där han parkerade bilen.

FÖRHÖRET ÖVERGÅR I DIALOGFORM

Förhörsledaren: Då övergår förhöret i dialogform och [redacted] stämmer det här vi pratat in på bandet?

[redacted] Ja.

Förhörsledaren: Och då är förhöret slut och klockan är 10:25.

Bilaga

[redacted] platsmarkeringar

Bilaga till Förhör 2022-06-01 09:46, diarienr 5000-K449760-22

Beskrivning

Bilderna föreställer översiktsbilder av Långgruvan fotograferade med UAS (drönare).

De svarta kryssen är [redacted] markeringar som hon gjorde vid förhöret

markering om vart våldtäkten sker

[redacted]

1.

[redacted]

2.

Polisen

Förhör

Förhör 6

Signerat av

Signerat datum

Enhet
Region Mitt, Utredning 2 LPO Norra Västmanland

Diarienr
5000-K449760-22

Hörd person
[redacted]

Personnummer

Den hörde är
Målsägande

ID Styrkt
Ja

Sätt
Känd av krinsp Malmqvist

Ställning till misstänkt - målsägande - vittne

Tolk

Språk
Persiska

Anledning till förhör / Misstankar som misstänkt har underrättats om
Mord, Försök till

Underrättad om misstanke

Anledning till förhör / Misstankar som misstänkt har underrättats om
Våldtäkt, Fullbordat

Underrättad om misstanke

Ytterligare information om anledning till förhör
Kompletterande målsägandeförhör

Underrättad om rätt till försvarare | Godtar den försvarare som rätten förordnar | Försvarare/ombud önskas | Försvarare/ombud närvarande

Förhörsledare
Per G Malmqvist

Förhörsdatum
2022-07-22

Förhör påbörjat
10:15

Förhör avslutat
10:52

Förhörsplats
Okänd plats

Typ av förhör
RB 23:6

Förhörssätt

Förhörsvittne

Utskrivet av

Berättelse

Förhöret hålls med hjälp av tolk, språket är persiska, den hörde och tolken förstår varandra bra. Närvarande via telefon är målsägandebiträde Anna Möller. Tolkens namn skrivs i en tjänsteanteckning.

[redacted] vill berätta en sak för polisen.

[redacted] uppger att hon och Taher köpte resväska vilket [redacted] berättat om i tidigare förhör. När [redacted] hade köpt resväskan och kommit tillbaka till Norberg blev hon uppringd av Taher. [redacted] hade berättat för Taher att hon skulle besöka sin bror och Taher sa i telefon till [redacted] att hon inte skulle besöka sin bror. Taher sa att [redacted] inte skulle besöka sin bror i Kristianstad eftersom hennes pappa skulle kunna gör illa henne.

Taher sa vid flera telefonsamtal till [redacted] att hennes pappa är farlig för [redacted] och att han skulle kunna göra henne illa. [redacted] vet inte om Taher haft direkt kontakt med hennes pappa eller om det är en kompis till Taher som haft kontakten pappan. Det är Taher som sagt att han haft kontakt med en man som haft kontakt med [redacted] pappa. [redacted] vet inte om det stämmer utan det är vad Taher har sagt till henne.

[redacted] hade pratat med sin bror i telefon och hon uppger att hon inte känner någon rädsla för honom. Hon litar på honom och han bodde då på HVB hem och han har ingen kontakt med pappan. Hennes bror som hon pratade med heter [redacted]

[redacted] berättar det här för polisen för hon funderar på om hennes pappa har någonting att göra

med det som Taher gjorde mot henne.

Förhöret uppläst och godkänt i anteckningsform.

Polisen

Förhör

Förhör 7

Signerat av

Signerat datum

Enhet
Region Mitt, Utredning 2 LPO Norra Västmanland

Diarienr
5000-K449760-22

Hörd [redacted]

Personnummer

Den hörde är	ID Styrkt	Satt	Ställning till misstänkt - målsägande - vittne
Målsägande	Ja	Känd av krinsp. Malmqvist	

Tolk

Språk
Persiska

Ytterligare information om anledning till förhör
Målsägande avseende försök till mord samt våldtäkt.

Underrättad om misstanke

Underrättad om rätt till försvarare	Godtar den försvarare som rätten förordnar	Försvarare/ombud önskas	Försvarare/ombud närvarande

Förhörsledare	Förhörsdatum	Förhör påbörjat	Förhör avslutat
Per G Malmqvist	2022-08-10	13:07	14:15

Förhörsplats	Typ av förhör	Förhörssätt
Okänd plats	RB 23:6	

Förhörsvittne

Utskrivet av
UA

Berättelse

K449760-22DPM0690.DS2

Närvarande vid förhöret målsägandebiträde, advokat Anna Möller.

Förhöret hålls med hjälp av tolk. Språket är persiska, tolken och den hörde förstår varandra bra. Tolk skrivs i en tjänsteanteckning.

Förhörsledaren berättar att i tömningen från Taher Aminis telefon beslag BG45646-1, nämns [redacted] som [redacted] Vid översättning så har det översatts till kära [redacted]

[redacted] får titta på kontakter i telefonboken som finns uttaget i ärendet. [redacted] berättar att det är ett vanligt uttryck när män har kvinnor som vänner. [redacted] berättar att om man är kär så blir det andra uttryck som man skriver.

Förhörsledaren berättar om sms som är ifrån Tahers telefon där han står som namnet Tanha. Förhörsledaren berättar att det har översatts här som ensam. [redacted] vet inte varför han har döpt sig som Tanha och hon berättar att det betyder i översättning ensam.

Förhörsledaren berättar för [redacted] att det har översatts sms ifrån Taher till [redacted] och ifrån [redacted] till Taher. I sms som är skrivna 2022-03-22 klockan 19:46:23 står det "Hej älskling. Jag ringer om cirka 20 minuter". Det är översatt att Tanha Taher har skickat det till [redacted] berättar att översättningen som är gjord stämmer inte överens med det som [redacted] översätter. Hon berättar att "Hej älskling" betyder "Hej vännen", en nära hälsning till en kompis.

Förhörsledaren läser upp ett sms som [redacted] har skickat till Taher och det är 2022-04-16 klockan 02:50:19. "Älskling, låt mig förrätta bönen så ringer jag en signal sedan". [redacted]

berättar att när det står älskling så är det en hälsning till en vän och det är på det sättet som hon skriver när hon skriver till sina vänner och kompisar. [redacted] berättar att det som hon har skrivit betyder vännen/hjärtat, det betyder inte älskling. [redacted] berättar att hon har inte varit kär i Taher.

Meddelandena som förhörsledaren har läst upp kommer ifrån beslag BG56284-6.

[redacted] berättar att de hade mest kontakt via att de pratade med varandra i telefon.

Förhörsledaren frågar om [redacted] minns hur Taher var klädd när han kom och hämtade [redacted] den dagen vid händelsen för gruvhålet?

[redacted] berättar att hon minns att han hade svarta byxor och en rutig skjorta. Han var klädd som han brukar vara och hon minns också att han hade mycket parfym på sig. Förhörsledaren frågar [redacted] om hon reagerade på någotvis att Taher hade trasiga kläder när han kom och hämtade henne?

[redacted] berättar att Tahers kläder var inte trasiga när han hämtade henne.

[redacted] berättar att någon knapp kan ha gått sönder vid kragen på Tahers skjorta när hon gjorde motstånd.

Förhörsledaren frågar [redacted] om tröjan som hittades en bit ifrån gruvhålet, hur hon hade fått den?

[redacted] berättar att den hade hon köpt själv. Förhörsledaren berättar för [redacted] att Taher sagt i förhör att han skulle ha gett tröjan till [redacted] och att det var hans exfrus tröja. [redacted] berättar att det stämmer inte. Hon har köpt tröjan själv. [redacted] berättar att hon har fått kläder ifrån Taher och det har Taher sagt varit hans exfrus kläder. [redacted] uppger att det är pyjamas-liknande kläder och det var inga finkläder. När [redacted] låg på sjukhuset så kastade hennes mamma kläderna som hon hade fått av Taher.

[redacted] berättar att tröjan som hittades en bit ifrån gruvhålet köpte hon troligtvis i Grekland och hade med sig till Sverige.

Förhörsledaren visar skärmklipp som är sparade i Taher Aminis mobiltelefon, beslag BG45646-1. Förhörsledaren visar skärmklipp på konversation 1.

[redacted] berättar att Ali Sina var en man som hon hade varit tillsammans med. Hon skickade konversationen mellan sig och Ali Sina till Taher eftersom Taher var en vän. Hon skickade konversationen och bad om råd. Hon tyckte det var lättare att skicka konversationen än berätta allting för Taher. [redacted] berättar att hon skickade över konversationen till Taher för hon var besviken på Ali Sina, han hade träffat en ny tjej.

Förhörsledaren visar ett skärmklipp ifrån Taher Aminis mobiltelefon, beslag BG45646-1, nämns som konversation 2.

Förhörsledaren visar utdraget för [redacted] och [redacted] berättar att det är hon som har skrivit med Taher. Hon har skrivit på IMO. Det är liknande What´s up och används mycket i Iran.

Förhörsledaren berättar för [redacted] att ett meddelande har översatts "Du varken skickat några meddelande eller ringer längre till [redacted] Du raderar hennes nummer för hon har själv pojkvän nu och vill inte att du ska fortsätta meddelanden till henne. Ha lite manlig

självrespekt och tappa inte fattningen. Lycka till". [redacted] berättar att det var hennes pojkvän Ali Sina som hade tagit hennes telefon och skickat det här meddelandet till Taher. [redacted] berättar att Ali Sina tyckte att Taher var påflugen på [redacted] [redacted] berättar att Taher skickade mycket meddelanden till henne och det såg Ali Sina och Ali Sina tyckte att Taher var påflugen i meddelandena därför så skrev han som han gjorde till Taher från [redacted] mobil.

Förhörsledaren frågar [redacted] om hon någon gång sagt eller antytt till Taher att hon har fått uppehållstillstånd?

[redacted] berättar att hon fick papper från Migrationsverket som hon skickade till sin dåvarande pojkvän Ali Sina. Ali Sina berättade då för [redacted] via telefon och Ali Sina berättade då för [redacted] att han har gått in på datorn, in på Migrationsverkets hemsida. Han berättade då för [redacted] att [redacted] hade fått uppehållstillstånd. Det är ingenting som [redacted] själv har fått översatt från [redacted] n på Migrationsverket. [redacted] trodde att hon hade fått uppehållstillstånd och berättade då det för Taher. [redacted] kan inte säga när det var i tid.

[redacted] berättar att när hon hade sagt det till Taher så blev han glad. Hans beteende ändrade sig efter att hon hade sagt det, han sade då att han ville gifta sig med henne.

Förhörsledaren frågar [redacted] hur hennes dygnsrytm såg ut. Hon berättar att hon var ofta uppe på nätterna och sov lite längre på dagarna. Hon vaknade vid 11-12 på förmiddagarna.

Förhörsledaren frågar [redacted] om hennes pappas inblandning i det som har hänt. Hon berättade i föregående förhör att han kunde ha varit inblandad i det här. [redacted] berättar att hennes pappa var elak mot henne när de bodde i Iran och likadant när de var i Grekland. Hon har inget konkret som visar på att hennes pappa ska vara inblandad i detta utan det är mer en känsla.

FÖRHÖRET ÖVERGÅR I DIALOGFORM

Förhörsledaren: Då övergår förhöret i dialogform och [redacted], stämmer det här vi pratat in på bandet?

[redacted] Ja.

Förhörsledaren: Och då är förhöret slut och klockan är 14:15.

Förhöret genomläst och korrigerat 220811 av krinsp Per Malmqvist.

Polisen

Förhör

Signerat av

Signerat datum

Enhet
Region Mitt, BF-IGV 6 LPO Västerås

Diarienr
5000-K449760-22

Hörd person
Hallin, Jonas

Personnummer

Den hörde är
Vittne

ID Styrkt
Ja

Sätt
Svenskt körkort

Ställning till misstänkt - målsägande - vittne

Tolk

Språk

Ytterligare information om anledning till förhör
Med anledning av iakttagelser i samband med att en kvinna, av okänd anledning ligger skadad nere i gruvhålet.

Underrättad om misstanke

Underrättad om rätt till försvarare

Godtar den försvarare som rätten förordnar

Försvarare/ombud önskas

Försvarare/ombud närvarande

Förhörsledare
Emil Skar Kristiansen

Förhörsdatum
2022-04-22

Förhör påbörjat
20:00

Förhör avslutat
20:18

Förhörsplats
Långgruvan, Norberg

Typ av förhör
RB 23:3

Förhörssätt
Konceptförhör

Förhörsvittne

Utskrivet av
ESK

Berättelse

Jonas informeras om anledningen till förhöret.
Med vid förhörstillfället finns även Jonas två minderåriga barn.

Jonas ombeds att med egna ord berätta om händelsen.
Vi var här och kikade på gruvor och ruiner och när vi gick här hörde vi någon som ropade. Vi hörde att ropet kom från hålet.

Jonas tillfrågas om vad det var för ord som ropades.
Det var antingen "hjälp" eller "hello".

Jonas ombeds att berätta vidare.
Vi ropade tillbaks och efter en stund fick vi svar, minns ej vad det var för svar. Vi började ställa frågor bland annat frågade jag om detta var ett skämt eller om det var en allvarlig situation. Efter ett tag förstod vi att det var på allvar och då larmade vid, jag ringde 122. Vi meddelade till personen i hålet att vi larmat och att hjälpen var på väg. Vi väntade en bit bort, vid byggnaden. Räddningstjänst och ambulans hittade hit fort och vi mötte upp dem.

Jonas tillfrågas om hur han och barnen tagit sig hit till platsen.
Vi tog oss hit med egen bil.

Jonas tillfrågas om de sett någon bil eller person i närheten.
Barn nummer 1 svarar att han såg en silvrig liten bil som stod stilla, kommer inte ihåg var och kan inte säga bilmärke.

Jonas tillfrågas om han såg någon bil.
Nej inte vad jag tänkte på.

UPPLÄST FRÅN KONCEPTANTECKNINGAR UTAN INVÄNDNING.

Polisen

Förhör

Signerat av

Signerat datum

Enhet
Region Mitt, Utredningsjour 10 PO Västmanland

Diarienr
5000-K449760-22

Hörd person
Hallin, Jonas

Personnummer

Den hörde är
Vittne

ID Styrkt
Ja

Satt
Kontrollfrågor mot PIL

Ställning till misstänkt - målsägande - vittne

Tolk

Språk

Ytterligare information om anledning till förhör
Hörs som vittne gällande iakttagelser i samband med att en kvinna anträffades i ett gruvhål utanför Norberg den 22/4

Underrättad om misstanke

Underrättad om rätt till försvarare

Godtar den försvarare som rätten förordnar

Försvarare/ombud önskas

Försvarare/ombud närvarande

Förhörsledare
Mårten Andersson

Förhörsdatum
2022-04-23

Förhör påbörjat
15:30

Förhör avslutat
15:40

Förhörsplats

Typ av förhör
RB 23:6

Förhörssätt
Telefonförhör

Förhörsvittne

Utskrivet av

Konceptförhör

Berättelse

Jonas informeras om anledningen till förhöret och att det handlar om kompletterande frågor från gårdagen. Jonas uppger att han förstår.

Jonas tillfrågas om vid vilken tid han och hans söner kom till platsen. Jonas svarar att han inte vet exakt vad klockan var. Han uppskattar att man hade varit i området i ungefär 30 minuter innan man hörde kvinnans röst från gruvhålet och larmade 112.

Jonas tillfrågas om han hade parkerat vid den ruin som fanns intill gruvhålet eller om man stod någon annanstans med sin bil. Jonas uppger att man inte hade kört så långt upp med bilen utan att han stod parkerad ca 300 meter nedanför platsen. Därifrån gick han och sönerna till fots upp mot platsen där gruvhålet ligger. Jonnas uppger att man gick i skogskanten och även ner mot några andra gruvhål på vägen upp.

Jonas uppger att han noterade att det fanns hjulspår i snöslasket på vägen upp mot gruvhålet, men att det var tydligt att det inte var många bilar som kört där.

Tillfrågad om vilken väg han tog till platsen förklarar Jonas att han körde från Norberg där han hade varit dagen innan och sedan svängde vänster in mot Andersbenning för att sedan svänga vänster igen vid ett hus. Jonas uppger att han inte varit på platsen tidigare men hade läst om att det fanns gruvhål i området och därför åkte han dit med sina söner som en utflykt.

Jonas informeras om att det i gårdagens förhör framgick att en av sönerna hade sett en silvrig bil parkerad. Jonas uppger att det stämmer. Men när man åkte från området sen, så visade sonen att bilen hade stått vid det hus som ligger där man svänger in på den mindre vägen mot området. Så den stod vid ett hus och inte ute i naturen och det var antagligen därför som Jonas inte tagit någon notis om den.

Jonas tillfrågas om han gjorde några andra iakttagelser. Jonas svarar nej. Det var lugnt och tyst. Han noterade inga andra människor eller fordon. Det var när man närmade sig det här gruvhålet som man hörde kvinnans röst nerifrån botten. Jonas tror att kvinnan antagligen hade hört hennes barn innan.

Förhörsanteckningar återgivna utan erinran.

Polisen

Förhör

Signerat av

Signerat datum

Enhet
Region Mitt, BF-IGV 6 LPO Västerås

Diarienr
5000-K449760-22

Hörd person
Alm Sarin, Oscar

Personnummer

Den hörde är
Vittne

ID Styrkt
Ja

Sätt
Dataslagning

Ställning till misstänkt - målsägande - vittne

Tolk

Språk

Ytterligare information om anledning till förhör
Iakttagelser från brandman i samband med kvinnan som av okänd anledning befann sig nere i gruvhålet, skadad.

Underrättad om misstanke

Underrättad om rätt till försvarare

Godtar den försvarare som rätten förordnar

Försvarare/ombud önskas

Försvarare/ombud närvarande

Förhörsledare
Emil Skar Kristiansen

Förhörsdatum
2022-04-22

Förhör påbörjat
20:58

Förhör avslutat

Förhörsplats
Långgruvan, Norberg

Typ av förhör
RB 23:3

Förhörssätt
Konceptförhör

Förhörsvittne

Utskrivet av
ESK

Berättelse

Oscar informeras om anledningen till förhöret.
Oscar arbetar som brandman och förhörs om sina iakttagelser i samband med hans arbete på platsen.

Oscar ombeds att med egna ord berätta om händelsen.
Vi kommer fram till hålet och vi konstaterar ett det ligger en person nere i hålet. Jag börjar att förbereda min utrustning, jag blir den första av oss som tar mig ner till personen. Halvvägs ner iakttar jag en kvinna som ligger bakom ett stenröse. Jag tar mig direkt fram till kvinnan, kvinnan kan ingen svenska och ingen engelska. Jag försöker få kontakt med kvinnan och efter en stund börjar hon vifta med ena armen samtidigt som hon med väldigt "knackig" engelska frågar efter vatten.

Kvinnan visar ett sår på sin högra axel. Såret är öppet. Det är också nu som jag märker att hennes arm inte hänger med, den är liksom ledlös. Jag märker också att hon är nedkyld. Jag knäpper hennes jacka och mina kollegor fixar ner en filt som jag lägger över henne.

Jag gör bedömningen att vi måste ha mer resurser, vi behöver assistans. Strax efter det kommer min kollega Emanuel ner och han tar sedan emot spinboarden.

Vi gör bedömningen att vi inte kan flytta henne, så det blir ett litet stando. Vi koncentrerar oss på att stabilisera henne. Efter en stund hör vi helikoptern. Kvinnan slumrar även till så vi får säga åt henne att hålla sig vaken, jag fick även smärtstimulera henne för att hon skulle hålla sig vaken.

Vid ett tillfälle säger kvinnan ett ord, ungefär "Bulasch" eller liknande samtidigt som hon visar ett tecken med sin arm och hans, och det är precis som om hon vill visa att hon är

gravid. Det är så jag uppfattar det i alla fall, men jag är osäker.

Oscar tillfrågas om hur kvinnan var klädd.
Tunn vår-jacka med endast en BH eller en "topp" under.
Tunna byxor (tights)
Jag såg också ett par skor liggandes en bit bort men hon hade inga skor på sig.

Oscar tillfrågas om han såg några andra tillhörigheter.
Nej inga andra tillhörigheter.

Oscar berättar vidare.
Jag frågar henne om vad som har hänt. Jag frågar om hon har ramlat eller om hon har blivit knuffad, men jag får inget konkret svar på vad som har hänt.

Det känns också konstigt med det här med nedslagsplatsen. Den måste vara längre bort och inte där vi hittade och vårdade henne. Hon måste ha kravlat en bit på backen där.

Sedan får vi höra att helikoptern är på väg och att ambulanspersonal kommer att firas ner till oss för att hjälpa till. En ambulansman kommer ner och Emanuel hjälper honom till oss. Sjukvårdsväskan firas också ned efter ambulansmannen. Ambulansmannen tar nu vid vårdandet av kvinnan.

Jag Emanuel och ambulansmannen spänner fast kvinnan på spinboarden, detta efter ambulansmannens bedömning. Nu firar även sjöfartsverket ned med sin korg. Jag och Emanuel sågar sönder en stock för att få fri lejd med spinboarden och korgen. Därefter bistår vi med vinschning av kvinnan upp till helikoptern.

Oscar tillägger.
Min magkänsla är att detta ej är frivilligt. Det är också konstigt med den klädseln som kvinnan har på sig samt att hon inte har några andra tillhörigheter. Sammantaget känns allting väldigt lustigt då kvinnan också säger att hon vill till sjukhus. Därmed känns det väldigt konstigt att hon ska ha gjort detta frivilligt.

UPPLÄST FRÅN KONCEPTANTECKNINGAR UTAN INVÄNDNING.

Polisen

Förhör

Signerat av

Signerat datum

Enhet
Region Mitt, Utredning 2 LPO Norra Västmanland

Diarienr
5000-K449760-22

Hörd person
Alm Sarin, Oscar

Personnummer

Den hörde är
Vittne

ID Styrkt
Ja

Sätt
Kontrollfrågor mot PIL

Ställning till misstänkt - målsägande - vittne

Tolk

Språk

Anledning till förhör / Misstankar som misstänkt har underrättats om
Mord, Försök till

Underrättad om misstanke

Ytterligare information om anledning till förhör
Gällande sina iakttagelser i samband med räddningsinsats i Långgruvan den 22/4

Underrättad om rätt till försvarare | Godtar den försvarare som rätten förordnar | Försvarare/ombud önskas | Försvarare/ombud närvarande

Förhörsledare
Mårten Andersson

Förhörsdatum
2022-06-10

Förhör påbörjat
12:20

Förhör avslutat
12:37

Förhörsplats

Typ av förhör
RB 23:6

Förhörssätt
Telefonförhör

Förhörsvittne

Utskrivet av

Berättelse

Oscar är brandman och den person som först tog sig ner i gruvhålet i samband med räddningsinsatsen. Oscar informeras om att att hörs som vittne och att det är ett kompletterande förhör. Oscar uppger att han förstår.

Oscar tillfrågas om det stämmer att den jacka kvinnan bar var öppen när han kom fram till henne. Oscar svarar ja. Den var öppen och därför kunde Oscar också snabbt se att kvinnan hade ett öppet sår på, som Oscar minns det, höger axel. Oscar berättar att det var han och kollegan som sedan drog upp jackan för att dels skydda såret men också för att hjälpa till att hålla värmen hos kvinnan.

Oscar tillfrågas om han eller någon annan tog av kvinnan några klädesplagg. Oscar svarar nej. Det var de kläder han tidigare berättat om som hon bar på sig, inget annat. Oscar såg ett par tygskor i närheten av kvinnan. Han vet inte om de tillhörde henne, men hon bar inga skor.

Oscar har i tidigare berättat att kvinnan var nedkyld och ombeds beskriva på vilket sätt det framgick. Oscar berättar att det dels var uppenbart när han gjorde den första undersökningen av kvinnan att hon kändes kall. Kvinnan var även blek i huden. Oscar uppger att kvinnan inte heller "huttrade" av kyla, vilket är något han vet att man slutar att göra när kroppstemperaturen gått ner under en viss nivå.

Oscar tillfrågas om han beskriva miljön nere i gruvhålet. Oscar uppger att det var kallt, rått, fuktigt och mörkt. Gällande temperaturen så uppskattar Oscar att det endast var ett par plusgrader varmt. Uppskattningen gör han dels genom den egna känslan han hade men också eftersom det låg en ganska stor mängd snö kvar på botten av gruvhålet.

Oscar tillfrågas om hur ljusförhållandena var nere i gruvhålet. Oscar uppger att det var dunkelt. Det var ett ljusinsläpp från öppningen men Oscar och hans kollega använde pannlampor för att kunna se och arbeta ordentligt.

Oscar har i tidigare förhör berättat att han var tvungen att smärtstimulera kvinnan vid några tillfällen. Oscar svarar att det stämmer. Kvinnan hade ett påverkat medvetande. Hon somnade till och försvann bort ibland och när det inte gick att väcka henne med rösten så var Oscar tvungen att smärtstimulera henne för att hålla henne vaken.

Oscar berättade i tidigare förhör att hans uppfattning var att kvinnan försökte förklara att hon var gravid och tillfrågas om han kan utveckla detta. Oscar förklarar att det dels var orden kvinnan sa "bulasch" eller liknande. Samtidigt så gjorde hon upprepade rörelser med sin hand över magen, som en halvcirkel uppåt från kroppen. Oscar vet inte om det var det kvinnan menade, men rörelserna hon gjorde tolkades som att hon försökte beskriva att hon var gravid. Oscar berättar att man försökte ta hjälp av telefoner för att översätta, men det fanns ingen mottagning där de befann sig i gruvhålet. Kvinnan kunde säga vissa saker på engelska och svenska, exempelvis "vatten" och "hjälp"

Oscar tillfrågas om hur underlaget var där kvinnan hittades. Oscar svarar att kvinnan låg på sten. När Oscar kom ner i gruvhålet landade han i snö, men kvinnan hade tagit sig därifrån och in en bit mot ett mindre stenröse och där hon låg var det ingen snö. Oscar uppger att kvinnan inte kan ha landat där man hittade henne utan att hon måste ha förflyttat sig nere i gruvhålet.

Oscar berättar att känslan när man hittade henne var att hon inte självmant hoppat ner i gruvhålet, att det inte var ett självmordsförsök. Kvinnan var inte ordentligt klädd och hon hade inga andra tillhörigheter med sig. Kvinnan var också väldigt mån om att få hjälp. Hon ville ha hjälp, hon bad om vatten och hon ville komma till sjukhus. Platsen var också en sådan att Oscar tänker att kvinnan inte rimligen kan ha tagit sig dit utan något färdmedel.

Förhörsanteckningar återgivna utan erinran.

Polisen

Förhör

Signerat av

Signerat datum

Enhet
Region Mitt, BF-IGV 1 LPO Norra Västmanland

Diarienr
5000-K449760-22

Hörd person
Lidman, Emanuel

Personnummer

Den hörde är
Vittne

ID Styrkt
Ja

Sätt
Svenskt Körkort

Ställning till misstänkt - målsägande - vittne

Tolk

Språk

Ytterligare information om anledning till förhör
Brandman som var nere hos kvinnan i gruvhålet, Emanuels iakttagelser

Underrättad om misstanke

Underrättad om rätt till försvarare

Godtar den försvarare som rätten förordnar

Försvarare/ombud önskas

Försvarare/ombud närvarande

Förhörsledare
Rasmus Patomella Harms

Förhörsdatum
2022-04-22

Förhör påbörjat
20:40

Förhör avslutat
20:52

Förhörsplats
Långgruvan, Norberg

Typ av förhör
RB 23:3

Förhörssätt
Konceptförhör

Förhörsvittne

Utskrivet av

Berättelse

Emanuel arbetar som brandman och var nere hos kvinnan i gruvhålet.

Emanuel berättar att han var nummer två att komma ner i gruvhålet, hans kollega kom ner före. Han såg att kvinnans högra axel och arm bara hängde, den var trasig. Emanuel såg ett blåmärke under hennes haka samt att hon klagade att hon hade ont i vänster höft.

Han försökte prata med kvinnan och fråga henne hur hon hade hamnat där, men det gick inte prata med henne då hon inte kunde prata varken svenska eller engelska. Hon fick fram några ord "water, water".

Emanuel berättar att när han kom ner till kvinnan så var det snö på marken och det är nog därför hon hade klarat fallet så pass bra. Han såg dock inget nedslagsmärke i snön. Hon låg lite skyddat, som om hon hade kravlat dit, det går inte att ramla dit.

Vad hade kvinnan på sig för kläder?
Hon hade en svart dunjacka.
Svarta tights eller mjukisbyxor lite osäker.
Gråa strumpor.
Inga skor.

Hur såg kläderna ut?
Kläderna såg hela ut, vad jag såg.

Såg du några tillhörigheter till kvinnan?
Nej jag såg inga andra saker där nere.

Hur mådde kvinnan?

Hon var lite slö och försökte prata med det gick inte bra. Det kändes som att hon somnade till och från, man fick hålla lite koll.

Såg du några andra skador på henne?
Lite små märken på vänster arm, såg ut som rivmärken. Inga märken i ansiktet.
Hon var väldigt kall, när de skulle sticka henne i armen så kom det inge blod för att hon var så kall.

Uppläst utan erinran

Polisen

Förhör

Signerat av

Signerat datum

Enhet
Region Mitt, Utredningsjour 10 PO Västmanland

Diarienr
5000-K449760-22

Hörd person
Surur Yasin, Lula

Personnummer

Den hörde är
Vittne

ID Styrkt
Ja

Satt
LMA12-265693/1

Ställning till misstänkt - målsägande - vittne

Tolk
Aster Woldemikael

Språk
Amhariska

Ytterligare information om anledning till förhör
Vittnesiakttagelser angående målsägaren [redacted]

Underrättad om misstanke

Underrättad om rätt till försvarare

Godtar den försvarare som rätten förordnar

Försvarare/ombud önskas

Försvarare/ombud närvarande

Förhörsledare
Joel Gabrielsson

Förhörsdatum
2022-04-23

Förhör påbörjat
13:41

Förhör avslutat
14:13

Förhörsplats
Bolagshagen

Typ av förhör
RB 23:6

Förhörssätt
Konceptförhör

Förhörsvittne

Utskrivet av
JG

Berättelse

Lula informerades att hon kommer att höras som vittne

Förhörsledaren frågade när hon såg [redacted] senast
Lula berättade att hon såg [redacted] senast i torsdags på morgonen innan hon tog bussen till Norberg kl. 10:45. Lula uppgav att när hon passerade [redacted] rum, så stod dörren på glänt, och då såg hon [redacted] Men Lula såg inte vad [redacted] höll på med

Förhörsledaren frågade ifall [redacted] hade besök
Lula uppgav att [redacted] var själv i sitt rum.

Lula berättade att hon sen tog bussen hem igen kl. 13:23 från Norbergs centrum. Lula var trött och gick direkt in till sitt rum och låste sin sovrumsdörr. Lula varken såg eller hörde [redacted] när hon kom hem.

Lula berättade att hon och [redacted] inte kan kommunicera, då de inte kan varandras språk. Lula uppgav att [redacted] bara kan prata på sitt språk.

Förhörsledaren frågade hur länge hon och [redacted] har bott tillsammans.
Lula uppgav att hon kom till Sverige 8 juni 2022, och efter en vecka flyttade [redacted] in till henne.

Lula berättade att [redacted] brukade umgås med en man som bodde i huset bredvid. Men den mannen har flyttat ner mot Malmö med hjälp av migrationsverket.

På fråga uppgav Lula att hon inte har sett mannen sen han flyttade.

Förhörsledaren frågade Lula ifall hon vet ifall [redacted] och mannen hade en relation

Lula uppgav att hon inte vet ifall de hade en relation

Lula uppgav att det var en äldre man

På fråga uppgav Lula att hon inte vet ifall mannen hade någon bil

Uppläst utan erinran

Polisen

Förhör

Signerat av

Signerat datum

Enhet	Diarienr
Region Mitt, BF-IGV 6 LPO Västerås	5000-K449760-22

Hörd person	Personnummer
Norlin, Jimmy	

Den hörde är	ID Styrkt	Sätt	Ställning till misstänkt - målsägande - vittne
Vittne	Ja	Svenskt körkort	

Tolk	Språk

Ytterligare information om anledning till förhör	Underrättad om misstanke
Med anledning av iakttagelser i samband med det som inträffat i gruvhålet, då Jimmy bor i ett närliggande hus.	

Underrättad om rätt till försvarare	Godtar den försvarare som rätten förordnar	Försvarare/ombud önskas	Försvarare/ombud närvarande

Förhörsledare	Förhörsdatum	Förhör påbörjat	Förhör avslutat
Emil Skar Kristiansen	2022-04-22	22:00	22:06

Förhörsplats	Typ av förhör	Förhörssätt
Andersbenning 11, Avesta	RB 23:6	Konceptförhör

Förhörsvittne	Utskrivet av
	ESK

Berättelse

Jimmy informeras om anledningen till förhöret.

Jimmy uppger följande.
Jag har inte sett något. Jag har varit och reparerat bilen och jag kom hem vid 15–16 tiden. Jag har inte reagerat på något varken med syn eller ljud.

När jag satt på verandan hörde jag dock ett skott, osäker på exakt när det var, men det var ett tag efter att jag kom hem. Jag kan inte säga varifrån skottljudet kom.

UPPLÄST FRÅN KONCEPTANTECKNINGAR UTAN INVÄNDING.

Polisen

Förhör

Signerat av

Signerat datum

Enhet
Region Mitt, Utredningsjour 10 PO Västmanland

Diarienr
5000-K449760-22

Hörd person
Fagerberg, Jennifer

Personnummer

Den hörde är
Annan

ID Styrkt
Nej

Ställning till misstänkt - målsägande - vittne

Tolk

Språk

Ytterligare information om anledning till förhör
.

Underrättad om rätt till försvarare

Godtar den försvarare so

Förhörsledare
Jonas Falk

Förhörsplats
Spenshult 101, Oskarsström

Förhörsvittne

[redacted]

Berättelse

Jennifer arbetar som ordningsvakt på flyktingboendet i Spenshult (Oskarsström) och hörs angående sina iakttagelser kring en av deras boende so heter Thaer Amini.

Känner du till Thaer? Har du haft med honom att göra när du arbetat här?

Jag känner inte till honom som person, men vi hade en incident med honom här i fredags kväll. Då hade han mått dåligt och en ambulans kontaktades med anledning av det.

Thaer hade klagat på att han ont i hela kroppen, var svag och viskade när han försökte prata. Jag tror att ambulansen var här runt kl 19:30-20:00 och de kunde inte hitta något fel på honom, men beslöt sig ändå för att ta med honom till sjukhuset för behandling. På sjukhuset hade de gjort flertalet tester utan att hitta något fel honom så han fick återvända hem. Hans dotter nämnde att han var tillbaka hemma runt kl 00:00.

Har du eller dina kollegor koll på hur Thaer har rört sig på boendet senaste tiden? Har han varit bortrest?

Nej, det vet jag inte. Vi har inte sådan koll på folk här utan brukar bara göra våra ronderingar på området. Det bor 700-800 personer på flyktingboendet så det är omöjligt att ha koll på vad alla har för sig.

Uppläst och godkänt.

Polisen

Förhör

Signerat av

Signerat datum

Enhet
Region Mitt, Utredning 2 LPO Norra Västmanland

Diarienr
5000-K449760-22

Hörd person
[redacted]

Personnummer

Den hörde är	ID Styrkt	Sätt	Ställning till misstänkt - målsägande - vittne
Vittne	Ja	Identitetskort	Mamma till målsägande

Tolk	Språk
Mehdi Hossini Akram	Persiska

Ytterligare information om anledning till förhör
Vittne avseende försök till mord samt våldtäkt.

Underrättad om misstanke

Underrättad om rätt till försvarare	Godtar den försvarare som rätten förordnar	Försvarare/ombud önskas	Försvarare/ombud närvarande

Förhörsledare	Förhörsdatum	Förhör påbörjat	Förhör avslutat
Per G Malmqvist	2022-05-04	10:07	11:58

Förhörsplats	Typ av förhör	Förhörssätt
Okänd	RB 23:6	

Förhörsvittne	Utskrivet av
Andersson, Mårten	UA

Berättelse

K449760-22DPM0656.DS2

Förhörsvittne Mårten Andersson samt två stycken personer från boendet.

Förhöret hålls med hjälp av tolk, språket är persiska. Tolken och den hörde förstår varandra bra.

[redacted] kommer att kallas [redacted] i förhöret.

[redacted] uppger att hon är mamma till [redacted]

Förhörsledaren frågar [redacted] vad hon vet om hennes dotter [redacted] umgänge med Taher Amini. [redacted] berättar att hennes dotter [redacted] kom från Grekland förra året till Sverige. [redacted] berättar att hon vet inte namnet på orten di[redacted] flyttade. Hon har hört det men hon tycker att det är ett namn som är svårt att komma ihåg. [redacted] berättade för [redacted] när hon hade kommit till Sverige att hon fick hjälp utav en man som heter Taher. Han hjälpte henne med att läsa brev och han hjälpte henne att ta sig till sjukhuset när [redacted] mådde dåligt. [redacted] berättade för [redacted] att hon fick hjälp med de praktiska sakerna utav Taher eftersom [redacted] inte förstod språket. Förhörsledaren frågar [redacted] om [redacted] och Taher haft något förhållande. [redacted] berättar att de har inte haft något förhållande utan Taher har [redacted] som vän.

[redacted] berättar att efter några månader som [redacted] bott i Sverige så frågade [redacted] [redacted] om mannen hade någon fru. [redacted] berättade för [redacted] att mannen sagt att frun var dålig som fru och hon hade flyttat utomlands. [redacted] berättade för [redacted] att Taher och [redacted] dotter hade sagt till [redacted] att frun hade varit dålig. Hon hade legat på golvet hemma och det hade hänt innan hon hade försvunnit utomlands med en annan man. [redacted] sade till [redacted] att hon skulle ta avstånd från Taher för att han kunde ha dödat sin fru. När [redacted] berättade det för [redacted] så sade

[redacted] till [redacted] att mannen hade sagt att han var en bra man. Även dottern sade att han var en bra pappa och man.

[redacted] berättar att Taher och [redacted] umgicks så mycket utan dem gånger som de träffades var när [redacted] behövde hjälp. Det är den uppfattningen som [redacted] har. Förhörsledaren frågar [redacted] om [redacted] har berättat ifall det hade hänt något mellan henne och Taher under tiden som Taher hjälpte [redacted] [redacted] berättar att [redacted] har inte sagt något speciellt. Hon har inte sagt att det har hänt något särskilt. Hon berättade för [redacted] att Taher och dottern flyttade till Malmö. [redacted] berättade för [redacted] att Taher hade ringt till henne när han hade flyttat till Malmö. Taher hade då sagt till [redacted] att hon kunde komma ner och bo hos honom och det skulle då bli närmare till hennes mamma. [redacted] sade till [redacted] att hon inte skulle åka ner till mannen och [redacted] sade till [redacted] att det inte var en bra man. [redacted] sade till [redacted] att hennes pappa bor i Malmö och han skulle kunna få syn på henne och han skulle kunna göra illa henne.

Förhörsledaren frågar [redacted] om hon träffat eller pratat med Taher i telefon under tiden som han hjälpte [redacted] berättar att hon har aldrig träffat Taher men i januari månad 2022 så ringde han upp henne. Han berättade då för [redacted] att [redacted] hade lämnat hennes telefonnummer till honom. Taher sade till [redacted] att [redacted] var en dålig mamma, att hon inte tog hand om [redacted] [redacted] sade till Taher att han skulle hålla sig ifrån [redacted], att han inte var en bra man för henne. [redacted] sade till Taher att han skulle följa de regler och lagar som finns här. [redacted] berättar att de sade inte så mycket mer under det telefonsamtalet. [redacted] pratade sedan med [redacted] och frågade henne varför hon hade lämnat ut hennes telefonnummer till Taher. [redacted] berättade att Taher ville ha telefonnumret till [redacted] för att han skulle säga till [redacted] att hon skulle hämta [redacted] för att [redacted] mådde dåligt så att [redacted] kunde bo hos [redacted]

Cirka en vecka efter att [redacted] pratat med Taher i telefon så ringde hennes telefon och då var det pappan till [redacted] som ringde. [redacted] berättar att hon blev väldigt rädd och tog direkt kontakt med personalen. [redacted] fick sedan byta boende. Det var ifrån Taher som [redacted] pappa hade fått telefonnumret till [redacted].

[redacted] berättar att hon blev uppringd av [redacted] och [redacted] sade då till [redacted] att mannen skulle komma upp tillsammans med sin dotter till [redacted] och de skulle då åka och handla kläder. [redacted] sade till [redacted] att hon skulle vara försiktig. Mannen hade sagt till [redacted] att han hade lånat en bil av sin kompis.

[redacted] berättar att hon blev jätteorolig. Hon fick inte någon kontakt med [redacted] Hon försökte ringa henne men hon svarade inte. [redacted] tog hjälp av personal för att försöka ta reda på vad som hade hänt [redacted]. Hon tog även kontakt med polisen med hjälp av personal. Tisdagen den 26 april blev [redacted] uppringd utav [redacted] berättade då att hon låg på sjukhus. [redacted] sade att hon inte fick berätta vad som hade hänt och hon fick inte berätta vilket sjukhus hon låg på. [redacted] berättade hon låg på sjukhus för att Arisos pappa hade gjort illa henne. De detaljerna som [redacted] berättade var att han hade våldtagit henne och slagit henne och att han hade slitit bort hennes kläder. [redacted] berättade att hon hade blivit ordentligt skadad.

[redacted] benämnde mannen som idiotmannen och att hans beteende och hennes pappas beteende inte var mänskligt [redacted] berättade för [redacted] att hon hade smärtor i hela kroppen och att hon hade fått en chans från Gud att leva vidare.

[redacted] berättar att fredagen den 22 april så ringde hon till Arisos pappa. Hon letade på sitt gamla sim-kort där han hade ringt till henne. [redacted] ringde med sitt nya sim-kort, hon tog bara fram numret från det gamla. Först så lade Arisos pappa på när [redacted] ringde upp. Arisos pappa svarade och han frågade vem det var. När [redacted] presenterade sig så lade Arisos pappa på telefonsamtalet. Hon försökte senare ringa igen men Arisos pappa svarade inte. Hon lånade

sin sons telefon och då svarade Arisos pappa. [redacted] bad då att få prata med Ariso. Arisos pappa ropade på Ariso och [redacted] fick då prata med Ariso. [redacted] frågade Ariso om [redacted] var där. Ariso sade att det var hon inte. [redacted] frågade Ariso att hon hade hört att Ariso skulle ha varit med [redacted] och Arisos pappa för att köpa kläder. Ariso berättade att hon hade inte varit med och Ariso sade även att hennes pappa inte körde bil eftersom han inte hade något körkort. Ariso berättade för [redacted] att hon hade varit i skolan dagen innan och att hennes pappa hade varit hemma. Hon förstod inte varför [redacted] ljög så. Ariso berättade att [redacted] var inte hos dem utan Ariso sade att [redacted] var hos hennes pojkvän. [redacted] frågade då Ariso om hon hade telefonnumret till pojkvännen, det hade hon inte. Sedan så tog Arisos pappa telefonen. Arisos pappa berättade då att [redacted] var hos sin pojkvän och att Arisos pappa hade blivit hotad av pojkvännen att han skulle hålla avstånd ifrån [redacted]. [redacted] frågade om Arisos pappa hade telefonnummer till pojkvännen men det hade han inte. [redacted] sade till Arisos pappa att det var en schysst kille och [redacted] frågade igen Arisos pappa om han hade telefonnumret. Han sade att det hade han inte. Han tyckte att hon själv kunde ta reda på telefonnumret ifrån pojkvännen. Arisos pappa berättade även att han hade hjälpt [redacted] när hon hade problem. Men nu hade hon inga problem så han behövde inte hjälpa henne och hon hade hittat en ny pojkvän. [redacted] berättar att hon försökte få mer information ifrån Arisos pappa men han lämnade inte någon mer information om [redacted] till henne. De avslutade sedan samtalet. [redacted] försökte vid flera tillfällen efter det få kontakt med Arisos pappa men hon har inte fått någon mer kontakt med honom.

Förhöret genomlyssnat och godkänt.

Förhöret slut klockan 11:58.

Polisen

Förhör

Signerat av

Signerat datum

Enhet
Region Mitt, Utredning 2 LPO Norra Västmanland

Diarienr
5000-K449760-22

Hörd person
Haidari, Mohammed

Personnummer

Den hörde är
Vittne

ID Styrkt
Ja

Satt
LMA-kort

Ställning till misstänkt - målsägande - vittne

Tolk

Språk
Persiska/Dari

Ytterligare information om anledning till förhör
Hörd som vittne gällande försök till mord m.m och sina kontakter med Taher Amini

Underrättad om misstanke

Underrättad om rätt till försvarare | Godtar den försvarare som rätten förordnar | Försvarare/ombud önskas | Försvarare/ombud närvarande

Förhörsledare
Mårten Andersson

Förhörsdatum
2022-05-12

Förhör påbörjat
09:58

Förhör avslutat
10:25

Förhörsplats
Kommunhuset, i Norberg

Typ av förhör
RB 23:6

Förhörssätt

Förhörsvittne

Utskrivet av

Berättelse

Förhöret genomförs med hjälp av tolk som närvarar via telefon. Innan förhöret inleds får Mohammed och tolken tala med varandra och de bekräftar att de förstår varandra.

Mohammed informeras om att polisen utreder ett grovt brott, försök till mord, efter att en kvinna anträffades svårt skadad i ett gruvhål utanför Norberg fredagen den 22/4. Mohammad informeras vidare om att han inte är misstänkt för brott, men att han kan ha viktiga uppgifter för utredningen och att han därför hörs som vittne. Tillfrågad om han förstår detta svarar Mohammed ja.

Mohammed tillfrågas om han känner till något om vilken händelse det är som förhöret gäller Mohammed svarar nej. Tillfrågad om han hört eller läst om händelsen svarar Mohammed att han är analfabet och inte kan läsa. Han har heller inte hört något kring vad som ska ha hänt.

Mohammed tillfrågas om han har någon annan information att lämna kring brottet. Mohammed svarar nej. Han är mest hemma med sin fru och sina barn och han vet ingenting om vad som hänt.

Mohammed tillfrågas om han känner en Taher Amini. Mohammad svarar nej, det är ingen person han känner. Mohammed informeras om att Taher tidigare bodde i Bolagshagen i Norberg men att han i början av året flyttade tillsammans med sina tre barn. Mohammed uppger att det fanns en Tayeb (oklar stavning) som flyttade ur lägenheten när Mohammed flyttade dit, men Mohammed känner inte igen namnet Taher.

Mohammed tillfrågas om telefonnumret 070-013 19 17 tillhör honom och informeras om att det var via det telefonnumret han pratade med Polisen den 11/5. Mohammed svarar ja, numret tillhör honom.

Mohammed informeras om att det i utredningen finns samtalshistorik som visar att Mohammeds nummer och Tahers nummer har kontakt med varandra. Bland annat på eftermiddagen den 19/4 då det finns ett telefonsamtal som pågår i nästan 9 minuter.

Mohammed frågar om det är han eller Taher som ska ha ringt upp och får uppgiften om att det var Taher som ringde. Förhörsledaren förevisar ytterligare kontakter som Mohammed och Taher ska ha haft via telefon från den 19/4 fram till och med den 21/4. Förhörsledaren påtalar att det tycks som att Mohammed och Taher känner varandra.

Mohammed berättar att han vid ett tillfälle gav sitt nummer till en man som han nu då tror är Taher som det pratas om i förhöret. De var landsmän och kom att träffas utomhus i Bolagshagen och Taher fick Mohammeds nummer då. Tillfrågad om de umgåtts med varandra svarar Mohammed nej, det har de aldrig gjort.

Tillfrågad om vad de pratat med varandra om svarar Mohammed att det varit allmänna samtal. Mohammed minns inte vad man pratat om, det har inte varit något särskilt.

Mohammed informeras om att det framgår i samtalslistorna framgår att han och Taher hade kontakt under torsdagen den 21/4. Mohammed tillfrågas om vad de samtalen handlade om eller vad som sades. Mohammed svarar att han inte vet. Mohammed berättar vidare att hans fru för en tid sedan fick missfall och att hon mått dåligt efter det. Det är många som har hört av sig till honom för att fråga om fruns hälsa. Mohammed tänker att det kan ha varit ett sådant samtal men är inte säker.

Mohammed tillfrågas om han träffade Taher den 21/4. Mohammed svarar nej.

Mohammed tillfrågas om han har tillgång till någon bil. Mohammed svarar att han inte har det. Han saknar körkort och har inte heller någon bil. Mohammed tillfrågas vidare om han vet om Taher har haft tillgång till bil eller lånat bil av någon i Bolagshagen. Mohammed svarar att han inte vet någonting om det.

Förhörsanteckningar återgiva under förhörets gång utan erinran.

Polisen

Förhör

Signerat av

Signerat datum

Enhet
Region Mitt, Utredning 2 LPO Norra Västmanland

Diarienr
5000-K449760-22

Hörd person
Haidari, Mohammed

Personnummer

Den hörde är
Vittne

ID Styrkt
Ja

Sätt
LMA-Kort

Ställning till misstänkt - målsägande - vittne

Tolk

Språk

Anledning till förhör / Misstankar som misstänkt har underrättats om
Mord, Försök till

Underrättad om misstanke

Ytterligare information om anledning till förhör
Hörd som vittne gällande sina kontakter med Taher Amini

Underrättad om rätt till försvarare | Godtar den försvarare som rätten förordnar | Försvarare/ombud önskas | Försvarare/ombud närvarande

Förhörsledare
Mårten Andersson

Förhörsdatum
2022-06-16

Förhör påbörjat
10:00

Förhör avslutat
10:22

Förhörsplats
Polishuset, Fagersta

Typ av förhör
RB 23:6

Förhörssätt
Konceptförhör

Förhörsvittne
Törnblom, Mikael

Utskrivet av

Berättelse

Mohammed informeras om att förhöret är ett kompletterande förhör till det som genomfördes med honom den 12/5 och att utredning gäller bland annat försök till mord efter att en kvinna hittades i ett gruvhål utanför Norberg den 22/4.

Mohammed informeras vidare om att han inte är misstänkt för brott utan att han hörs som vittne. Mohammed informeras även av vikten att tala sanning och att inte utelämna information.

Förhörsledaren förklarar att förhöret gäller Mohammeds kontakter med Taher Amini. För att det inte ska råda några oklarheter kring vem som avses förevisas en bild på Taher för Mohammed. Mohammed uppger att han inte känner Taher. Mohammed har bara sett till honom vid ett eller två tillfällen och det var under tiden som Taher fortfarande bodde i Norberg.

Förhörsledaren påtalar att man i samtalshistorik kan konstateras att Mohammed har kontakt med varandra dagarna innan och för brottet varför dessa samtal är intressanta för polisen. Mohammed tillfrågas om vad samtalen handlade om. Mohammed svarar att han inte minns. Som han nämnde även i tidigare förhör så fick hans fru missfall vid den här perioden och det var många personer som hörde av sig till Mohammed i samband med detta. Mohammed tror att det måste ha varit därför som Taher ringde till honom. Förhörsledaren påtalar att det några dagar rör sig om inte bara ett samtal utan flera. Mohammed uppger att det kan ha varit så att han vid några tillfällen inte kunde svara för att hans fru var på sjukhuset. Mohammed tillfrågas om vilket datum hans fru fick missfall. Mohammed svarar att han inte vet säkert när det var, men att det går att kontrollera på sjukhuset i Västerås. Mohammed berättar att Taher vid några tillfällen Taher även ringt och frågat om hur det gått för kompisar och landsmän med deras ärenden om uppehållstillstånd.

Förhörsledaren informeras om att det kan ses att Mohammed och han har kontakt på olika

telefonnummer, att Taher kontaktat honom på olika nummer. Mohammed svarar att han inte vet från vilka telefonnummer Taher ringt.

Mohammed informeras om att kvinnan som hittades har berättat att hon åkt i en bil tillsammans med Taher. Kvinnan har även beskrivit personen vars bil det var, inte nödvändigtvis ägaren, men den som brukar använda bilen. Utifrån kvinnans beskrivning och uppgifter så är det bara Mohammed som passar in som den person som brukar använda bilen. Mohammed tillfrågas därför om vilken bil han har haft tillgång till. Mohammed svarar att han inte har någon bil och att han heller inte känner till kvinnan.

Mohammed berättar vidare att han inte längre har körkort. Han blev stoppad av Polisen i Norberg en gång. De tog hans körkort och sa att han inte fick köra bil något mera. Mohammed uppger att han heller aldrig har haft tillgång till någon bil, så att han skulle ha haft en bil nu eller lånat ut en bil till Taher stämmer inte. Tillfrågad om hur han tog sig till Fagersta för dagens förhör svarar Mohammed att han åkte buss.

Förhörsanteckningar återgivna utan erinran.

Polisen

Förhör

Signerat av

Signerat datum

Enhet
Region Mitt, Utredning 2 LPO Norra Västmanland

Diarienr
5000-K449760-22

Hörd person
Alizada, Akbar

Personnummer

Den hörde är
Vittne

ID Styrkt
Ja

Sätt
LMA-kort

Ställning till misstänkt - målsägande - vittne

Tolk

Språk
Dari

Ytterligare information om anledning till förhör
Gällande sina relation till och kontakter med Taher Amini

Underrättad om misstanke

Underrättad om rätt till försvarare

Godtar den försvarare som rätten förordnar

Försvarare/ombud önskas

Försvarare/ombud närvarande

Förhörsledare
Mårten Andersson

Förhörsdatum
2022-06-13

Förhör påbörjat
10:03

Förhör avslutat
10:21

Förhörsplats
Kommunhuset, Norberg

Typ av förhör
RB 23:6

Förhörssätt
Konceptförhör

Förhörsvittne

Utskrivet av

Berättelse

Förhöret genomförs med hjälp av tolk som närvarar via telefon. Språket är dari och innan förhöret inleds får Akbar och tolken tala med varandra för att säkerställa att de förstår varandra.

Akbar informeras om att Polisen utreder ett grovt brott som ägt rum i Norbergs kommun. Akbar informeras vidare om att han inte är misstänkt för brott utan att han endast hörs som vittne. Akbar uppger att han förstår.

Akbar tillfrågas om han känner en Taher Amini. Akbar svarar ja. Akbar berättar att de var grannar och bodde på samma ställe i Bolagshagen tidigare, men att Taher nu har flyttat därifrån. Taher bodde i ett hus nära Akbar, men de bodde inte i samma hus. Akbar tror att Taher bodde i 3C.

Akbar tillfrågas om han och Taher är vänner. Akbar svarar att de var kompisar och att de umgicks en del tidigare. Bland annat så spelade de volleyboll tillsammans och var ute och cyklade. Akbar tillfrågas om han kan beskriva hur Taher är som person. Akbar svarar att hans uppfattning är att Taher är trevlig. Taher har inte bråkat eller gått runt och varit arg på folk utan Akbar beskriver att Taher varit ganska okej.

Akbar tillfrågas om när han senast hade kontakt med Taher. Akbar svarar att han inte har träffat Taher sedan Taher flyttade från Norberg. De har haft kontakt på telefon vid ett eller två tillfällen sedan dess men Akbar minns inte när det var i tid. Det kan vara några månader sedan. Akbar berättar att det har varit Taher som ringt och frågat hur Akbar mår men också ifrågasatt varför Akbar inte hört av sig till Taher.

Akbar tillfrågas om han sett eller hört någonting gällande händelsen där en kvinna hittades i ett gruvhål utanför Norberg. Akbar svarar att han sett och hört om det. bland annat via klipp

på Youtube och i nyheter på Sveriges Radio. Akbar tillfrågas om han vet vem kvinnan som hittades är. Akbar svarar ja. Hon bodde också i Bolagshagen och Akbar uppger att Taher och kvinnan umgicks mycket med varandra. Akbar uppger att inte bara han vet om det utan det är många som kan bekräfta att Taher och kvinnan umgicks med varandra.

Akbar tillfrågas om Taher och kvinnan hade en relation. Akbar svarar att han inte vet om de hade en relation eller om de bara var kompisar. Tillfrågad om Taher sagt något gällande sin relation till kvinnan svarar Akbar att Taher sagt att de bara är kompisar, men Akbar vet inte om det stämmer att det var så eller om Taher bara inte berättade att de hade någon annan relation.

Akbar tillfrågas om han vet om Taher lånat bil av någon. Akbar svarar att han inte vet om Taher lånade bil av någon, men under en period när Taher bodde i Bolagshagen så hade han en mindre blå bil som han använde. Akbar vet inte vad det var för märke på bilen.

Förhörsanteckningar återgivna utan erinran.

Polisen

Förhör

Signerat av

Signerat datum

Enhet
Region Mitt, Utredning 2 LPO Norra Västmanland

Diarienr
5000-K449760-22

Hörd person
Mohebi, Akbar

Personnummer

Den hörde är
Vittne

ID Styrkt
Ja

Sätt
Kontroll mot Migrationsverkets uppgifter

Ställning till misstänkt - målsägande - vittne

Tolk

Språk

Ytterligare information om anledning till förhör
Gällande Taher Amini

Underrättad om misstanke

Underrättad om rätt till försvarare

Godtar den försvarare som rätten förordnar

Försvarare/ombud önskas

Försvarare/ombud närvarande

Förhörsledare
Mårten Andersson

Förhörsdatum
2022-07-26

Förhör påbörjat
13:03

Förhör avslutat
13:28

Förhörsplats

Typ av förhör
RB 23:6

Förhörssätt
Telefonförhör

Förhörsvittne

Utskrivet av

Konceptförhör

Berättelse

Akbar informeras om att han inte är misstänkt för brott, men att han kan ha uppgifter att lämna som är av vikt i förundersökningen gällande grovt brott i Norberg i april 2022, i samband med att en kvinna anträffades svårt skadad i ett gruvhål. Han hörs därför som vittne.

Akbar tillfrågas om vad han vet om händelsen. Akbar berättar att han tidigare har bott i Norberg och att han känner Taher och även kvinnan som hittades i gruvhålet. Akbar uppger att han inte är säker på vad kvinnan heter.

Akbar berättar vidare att han är vän med Taher och de kom att lära känna varandra när Akbar kom till flyktinglägret i Norberg. De bodde sedan grannar i samma område. Akbar berättar att han umgicks med Taher. De träffades för att dricka kaffe och te, prata och spela basket.

Akbar tillfrågas om han även känner kvinnan. Akbar berättar att han och kvinnan var som bekanta och bodde på samma ställe. De hälsade på varandra och så men umgicks inte mer än så.

Akbar tillfrågas om han vet någonting om Taher och kvinnans relation till varandra. Akbar berättar att kvinnan ofta var hemma hos Taher när Akbar var hos honom på besök. Akbar berättar vidare att Taher hjälpte kvinnan väldigt mycket när hon kom till Norberg. Akbar berättar att Taher är en väldigt snäll och hjälpsam person.

Akbar tillfrågas om han vet om Taher och kvinnan hade en kärleksrelation. Akbar uppger att Taher var kär i kvinnan, men Akbar fick känslan av att kvinnan inte var kär i Taher. Akbar berättar att Taher och han sommarjobbade tillsammans och plockade bär. För pengarna som Taher tjänade köpte han kläder och annat till kvinnan som hon behövde, som att han försörjde

henne. Akbar uppger att han ifrågasatte varför Taher gjorde det, eftersom han märkte att kvinnan inte var kär i Taher. Akbar uppger att det märktes att Taher var kär i kvinnan.

Akbar tillfrågas om Taher någon gång sa till honom att han var kär i kvinnan eller om det var någonting Taher också berättade. Akbar uppger att han umgicks mycket med Taher och de pratade om allt möjligt med varandra. Akbar uppger att Taher också berättat om att att han var kär i kvinnan. Akbar tillägger att Taher även friat till kvinnan och att han ville gifta sig med henne. Kvinnan ville dock inte gifta sig och sa nej. Anledningen var att Tahers dotter var i samma ålder som henne själv.

Akbar berättar att han ofta såg Taher och kvinnan tillsammans på promenader. När han frågade Taher om de brukade promenera ihop så svarade Taher att de gjorde det nästan varje kväll. Akbar uppger att han inte vet hur Taher och kvinnans relation såg ut, men de var ofta med varandra.

Akbar tillfrågas om när i tid det var som Taher friade till kvinnan. Akbar uppger att han inte vet exakt när det var och att Taher friat till henne ett par gånger.

Akbar flyttade från Norberg runt årskiftet till Boden. Akbar uppger att Taher också blev flyttad men till Malmö. Akbar uppger att han och Taher fortsatt att hålla kontakten med varandra efter att de båda flyttade från Norberg. De träffades inte men pratade med varandra via telefon. Akbar berättar att han aldrig kommer att glömma den hjälp han fick av Taher när han kom till Norberg. Taher hjälpte honom mycket och är en god man. De blev vänner och har därför fortsatt att hålla kontakten.

Akbar tillfrågas om hur Taher kände över att ha behövt flytta från Norberg. Akbar uppger att Taher trivdes på det nya stället och kände att det kanske skulle hjälpa honom att få uppehållstillstånd och till att få stanna i Sverige.

Akbar tillfrågas om han vet något om Taher och kvinnans kontakt efter att Taher flyttade från Norberg. Akbar uppger att de fortsatt hade kontakt. Vid ett samtal som Akbar hade med Taher berättade Taher att kvinnan hade fått uppehållstillstånd och att han var var väldigt glad för hennes skull att hon skulle få stanna i Sverige. Taher sa också att han hoppades att han och Akbar också skulle få uppehållstillstånd en dag.

Akbar delges att det i en tidningsartikel framgår att han lämnat uppgifter om Taher och kvinnan. I den tidningsartikeln ska Akbar ha sagt att Taher och kvinnan varit osams på något sätt och han ombeds därför berätta mera om det. Akbar berättar att det ibland märktes att de var osams och var i från varandra några dagar. Akbar uppger att det aldrig var så att han märkte av något bråk eller något som var allvarligt. Tillfrågad om det här var under tiden som Taher bodde i Norberg svarar Akbar ja.

Akbar tillfrågas om Taher sagt något om att han åkt tillbaka för att hälsa på kvinnan efter att han flyttade. Akbar svarar nej. Akbar vet bara att Taher hade kontakt med henne på telefonen. Akbar har heller inte hört något från andra som fortfarande bor i Norberg att Taher skulle ha varit på besök. När Akbar pratat om att han och Taher eventuellt skulle träffas svarade Taher att det var svårt att resa och att han hade barnen att ta hand om.

Tillfrågad om hur länge Akbar bodde i Norberg svarar han att han tror att det var i ungefär ett år. Akbar lärde känna Taher när Akbar kom till Norberg, de kände inte varandra innan. Tillfrågad om Akbar ser Taher som en vän svarar han ja.

Akbar tillfrågas om det finns något han önskar tillägga till förhöret. Akbar uppger att under

tiden han bodde i Norberg så var Taher och kvinnan alltid tillsammans, hon sov till och med över. Akbars känsla var att de verkligen gillade varandra. Akbar uppger att han, om Taher, inte kan säga något annat än att det är en fin, hjälpsam och god man.

Akbar tillfrågas om hur Taher reagerade när kvinnan inte ville gifta sig med honom. Akbar uppger att Taher aldrig visade att han skulle vara ledsen när kvinnan sa nej till giftermål och han isolerade sig inte utan fortsatte att vara som vanligt. Det enda Taher sa till Akbar var att det var slut mellan honom och kvinnan.

Förhörsanteckningar återgivna under förhörets gång utan erinran.

Polisen

Förhör

Signerat av

Signerat datum

Enhet	Diarienr
Region Mitt, Utredning 2 LPO Norra Västmanland	5000-K449760-22

Hörd person	Personnummer
Samuelsson, Jill	

Den hörde är	ID Styrkt	Sätt	Ställning till misstänkt - målsägande - vittne
Vittne	Ja	Kontrollfrågor mot PIL	

Tolk	Språk

Ytterligare information om anledning till förhör	Underrättad om misstanke
Gällande Taher Aminis flytt från Bolagshagen till Spenshult	

Underrättad om rätt till försvarare	Godtar den försvarare som rätten förordnar	Försvarare/ombud önskas	Försvarare/ombud närvarande

Förhörsledare	Förhörsdatum	Förhör påbörjat	Förhör avslutat
Mårten Andersson	2022-08-04	11:15	11:20

Förhörsplats	Typ av förhör	Förhörssätt
	RB 23:6	Telefonförhör

Förhörsvittne	Utskrivet av
	Konceptförhör

Berättelse

Jill arbetar som handläggare på Migrationsverket och mottagningsenheten Västerås.

Jill tillfrågas om Taher Aminis flytt till Spenshult var ett eget önskemål eller utifrån ett beslut från Migrationsverket. Jill svarar att det var ett beslut från Migrationsverket. Under den här tiden flyttades flera familjer från Norberg till andra platser i landet och det beslutades att Taher tillsammans med sina barn skulle flyttas till Spenshult.

Jill tillfrågas om Taher Amini protesterade mot beslutet om att han och barnen skulle flyttas. Jill svarar nej. Det var inga protester och som hon uppfattade det så förstod Taher beslutet. Jill berättar vidare att Migrationsverket inte heller behövde biträda vid flytten. Taher ordnade själv med resan och flytten. Han fick endast reseersättning från Migrationsverket och inget annat biträde.

Förhörsanteckningar återgivna utan erinran

Polisen

Förhör

Signerat av

Signerat datum

Enhet
Region Mitt, Utredningsjour 10 PO Västmanland

Diarienr
5000-K449760-22

Hörd person
Alipour, Jawad

Personnummer

Den hörde är
Vittne

ID Styrkt
Ja

Satt
Dataslagning mPMF + Kontrollfrågor.

Ställning till misstänkt - målsägande - vittne

Tolk

Språk

Ytterligare information om anledning till förhör
Jawad underättas om att det är ett förhör gällande hans iakttagelser från målsäganden, då han tolkat åt kvinnan på sjukhuset.

Underrättad om misstanke

Underrättad om rätt till försvarare

Godtar den försvarare som rätten förordnar

Försvarare/ombud önskas

Försvarare/ombud närvarande

Förhörsledare
Mikael Sund

Förhörsdatum
2022-04-22

Förhör påbörjat
21:50

Förhör avslutat
21:58

Förhörsplats
Falu Lasarett

Typ av förhör
RB 23:6

Förhörssätt
Konceptförhör

Förhörsvittne

Utskrivet av

Berättelse

Förhörsledarens frågor skrivs i kursiv stil.

Kan du berätta vad som hände?
De behövde en tolk på akuten på persiska. Jag gick ner och tolkade och kom till akuten och hon berättade vad hon hette. Hon sa att hon hette '[redacted] Sen berättade [redacted] att hon hade blivit knuffad ner i gruvan. [redacted] sa att hon känner mannen som hade knuffat henne, den mannen var kär i henne. Han hade även våldtagit henne. Hon var jätteorolig och hade ont överallt. Hon visste inte sitt personnummer men hon sa att hon var 22 år gammal. [redacted] sa att hon bodde i Norberg. [redacted] sa vilken gata också men jag kommer inte ihåg vilken. [redacted] sa att hon bodde med en somalisk tjej.

Berättade [redacted] något mer om själva händelsen?
Hon berättade att hon hade blivit puttad och sen lämnad där. [redacted] sa att hon låg där i tre dagar.

Berättade [redacted] något om mannen som hade knuffat henne?
[redacted] sa att hon visste vem mannen var och att hon känner honom.

Nämnde hon någon mer person?
Nej det framkom bara att det var en man och han skulle även ha våldtagit henne och sen puttat henne.

Sa han något mer som du kommer på?
Nej inte vad jag kan komma på.

Uppläst och godkänt.

Polisen

Förhör

Signerat av

Signerat datum

Enhet
Region Mitt, Utredning 2 LPO Norra Västmanland

Diarienr
5000-K449760-22

Hörd person
Karimi, Ali

Personnummer

Den hörde är
Vittne

ID Styrkt
Ja

Satt
Kontrollfrågor mot PIL

Ställning till misstänkt - målsägande - vittne

Tolk

Språk

Ytterligare information om anledning till förhör
Gällande sina kontakter med Taher Amini

Underrättad om misstanke

Underrättad om rätt till försvarare

Godtar den försvarare som rätten förordnar

Försvarare/ombud önskas

Försvarare/ombud närvarande

Förhörsledare
Mårten Andersson

Förhörsdatum
2022-06-01

Förhör påbörjat
10:15

Förhör avslutat
10:35

Förhörsplats
Svarvargatan, Norberg

Typ av förhör
RB 23:6

Förhörssätt
Konceptförhör

Förhörsvittne

Utskrivet av

Berättelse

Biträdande förhörsledare är Mikael Törnblom.

Ali underrättas om att polisen utreder ett grovt brott, att hans namn dykt upp i utredningen och att polisen därför behöver ställa frågor till honom. Ali informeras också om att han inte är misstänkt för brott utan att han hörs som vittne.

Ali tillfrågas om han känner Taher Amini. Ali svarar ja. Taher bodde tidigare i Kärrgruvan. Ali berättar att han brukar vara i Bolagshagen och bland annat spela volleyboll med de boende där. Ali uppger att han därigenom träffade Taher. Ali berättar att Taher dock har flyttat från Norberg. Tillfrågad om han vet vart Taher har flyttat svarar Ali att han inte är säker, men tror att det är Göteborg eller Halmstad.

Ali tillfrågas om när han senast hade kontakt med Taher. Ali svarar att han inte träffat Taher, men de har haft kontakt på telefon. Ali berättar att han bokat en biljett till Taher. Ali är inte säker på när det var, han kan ha något kvar i sin mobiltelefon så att man kan se vilket datum det var. Ali berättar att Taher ringde och frågade om Ali kunde köpa en biljett eftersom Taher inte kunde själv, då han inte hade mobilt bank-ID. Taher sa att han skulle komma till Krylbo där han hade en kompis.

Ali uppger att han senare hört att Taher har "gjort kaos" och att han förstått att polisen nog skulle komma och ställa frågor om det.

Förhörsledaren förklarar att just uppgiften om att Ali ska ha bokat en biljett kommit fram i utredningen och att det är därför frågor behöver ställas till honom. Ali uppger att han förstår det.

Ali uppger att Taher bara hörde av sig och bad om att han skulle hjälpa till att boka en biljett

till Avesta/Krylbo och att Taher skulle åka dit. Så Ali gjorde det.

Ali tillfrågas om Taher har betalat honom för biljetten. Ali svarar ja. Taher betalade via swish och det var 1500kr som Taher betalade. Ali uppger att Taher betalade lite för mycket, biljetten var lite billigare. Ali erbjöd sig att betala tillbaka 60-70kr till Taher men Taher ville inte ha pengarna nu. Ali berättar att när Taher först ringde så hade Ali inte tillräckligt med pengar på sitt konto för att betala biljetten, men Taher sa att han skulle swisha. Ali vet inte vilket nummer som swishade men han fick pengarna.

Ali tillfrågas om han träffade Taher när han kom till Avesta. Ali svarar nej, han träffade honom inte. Ali uppger att Taher sa att han ville låna Alis bil. Ali uppger att han dock inte ville låna ut sin bil till Taher och eftersom Ali precis tagit körkort och behöver bilen kände han inte att han kunde låna ut bilen. Taher försökte säga att de ju är kompisar och att han därför borde kunna låna bilen. Ali stod dock på sig och sa att han inte kunde låna ut sin bil, men att han kunde köpa biljetten. Ali tillfrågas om Taher ville ha bilen i Avesta. Ali svarar att han inte vet vad Taher ville ha bilen till.

Ali tillfrågas om han och Taher pratade samtidigt som han bokade biljetten. Ali svarar att han inte är säker, men att han vet att han bokade biljetten på eftermiddagen efter att han slutat jobba.

Ali informeras om att det i bokningen av biljetten fanns en mailadress angiven, "alikeshvar44@gmail.com". Ali uppger att det är hans mailadress och det var för att man var tvungen att ange en mail när man bokade biljetten. Det var Taher som sa att han var tvungen att skriva sin egen mailadress för att Taher inte hade någon egen.

Ali tillfrågas om telefonnumret som angavs i bokningen också är hans, [redacted] Ali svarar nej. Det är inte hans nummer och han känner inte igen det.

Utifrån att Taher ville låna bil så tillfrågas Ali om han har en eller flera bilar. Ali svarar att han har en bil som han använder, men han står som ägare på en bil till. Båda bilarna är VW Golf. Den andra bilen brukas dock av en vän som heter Ali Jasimi. Vännen bor i Kumla nära Örebro. Tillfrågad om hur länge vännen haft bilen i Örebro svarar Ali att det nog varit i nästan år.

Ali tillfrågas om han har någon vetskap om Taher brukade låna bil av någon när han bodde i Norberg. Ali svarar nej, han vet ingenting om det. Taher har aldrig lånat bil av Ali.

Ali tillfrågas om hur ofta han och Taher brukar prata i telefon. Ali uppger att det inte är särskilt många gånger de pratat med varandra. De är inte nära kompisar utan kom bara att lära känna varandra när Ali var i Kärrgruvan.

Ali tillfrågas om han blev förvånad över varför Taher ringde till honom och bad om hjälp med att boka biljetten. Ali svarar att han egentligen inte blev det. Ali berättar att han varit länge i Sverige och kan språket. Han brukar hjälpa andra personer som inte kan svenska med olika saker. Ali berättar att han tidigare fick mycket hjälp själv av olika personer och att han därför försöker ge tillbaka till andra nu när han kan.

Ali berättar att Taher var glad när han ringde och det verkade inte som att det var några problem. Ali tycker det känns lite jobbigt nu i efterhand eftersom han hört vad det är Taher är misstänkt för att ha gjort.

Ali tillfrågas om han känner eller vet något om en kvinna som heter [redacted] Ali uppger

att han inte gör det. När han träffar andra i Kärrgruvan brukar det inte vara några kvinnor med.

Ali informeras om att det i telefonlistor kan ses att Taher ringde honom sent på eftermiddagen, dagen efter att biljetten bokades. Ali tillfrågas om han minns vad det samtalet handlade om. Ali uppger att Taher ringde då för att han ville ha skjuts till Avesta, att han var tvungen att komma dit för att ta tåget hem som Ali hade köpt biljetten till. Ali förklarade att han inte kunde skjutsa Taher eftersom Ali då var i Fagersta. Han sa till Taher att han fick lov att försöka ringa någon annan, ringa taxi eller ta bussen istället. Ali tillfrågas om Taher sa något om vart han var någonstans eller från vart han ville ha skjuts. Ali svarar nej. Taher sa bara att han ville ha skjuts till Avesta men Ali tror att Taher måste ha varit i Norberg eftersom han ringde till just honom.

Förhörsanteckningar återgivna utan erinran.

Polisen

Förhör

Signerat av

Signerat datum

Enhet
Region Mitt, Utredning 2 LPO Norra Västmanland

Diarienr
5000-K449760-22

Hörd person
Araden, Farhad

Personnummer

Den hörde är
Vittne

ID Styrkt
Ja

Satt
Kontrollfrågor mot PIL

Ställning till misstänkt - målsägande - vittne

Tolk

Språk

Ytterligare information om anledning till förhör
Gällande genomförd överföring via Swish den 20/4 2022.

Underrättad om misstanke

Underrättad om rätt till försvarare

Godtar den försvarare som rätten förordnar

Försvarare/ombud önskas

Försvarare/ombud närvarande

Förhörsledare
Mårten Andersson

Förhörsdatum
2022-06-09

Förhör påbörjat
08:40

Förhör avslutat
08:50

Förhörsplats

Typ av förhör
RB 23:6

Förhörssätt
Telefonförhör

Förhörsvittne

Utskrivet av

Konceptförhör

Berättelse

Farhad informeras om att Polisen i Västmanland utreder ett grovt brott som ägt rum i Norbergs kommun. I utredningen har Fahrads namn dykt upp och det därför behöver ställas frågor till honom. Fahrad informeras vidare om att han inte är misstänkt för brott utan att han endast hörs som vittne. Fahrad uppger att han förstår.

Farhad delges att det i utredningen framkommit att han den 20/4 genomförde en överföring via Swish till en Ali Karimi. Överföringen var på 1500kr. Farhad tillfrågas om han kan berätta om den överföringen. Farhad uppger att han inte känner igen namnet Ali Karimi och han kan inte minnas denna överföring. Tillfrågad om telefonnumret 073-7754362 är hans, svarar Fahrad ja.

Farhad delges att överföringen var märkt "Taher". Fahrad uppger att han inte känner igen just det namnet heller och han har inget minne av just den överföringen.

Fahrad berättar att han äger en kiosk som ligger i centrala Halmstad. Det är ofta personer som kommer in till honom och ber om hjälp att betala saker. Personerna är sådana som behöver hjälp att till exempel betala räkningar, fakturor eller skicka pengar via Swish. Farhad förklarar att personerna ofta inte har swish eller konton att betala själva ifrån. Personerna betalar istället Farhad kontant och sedan så hjälper han dem med det de behöver hjälp med. Fahrad uppger att det nu inte känns bra om han hamnat i problem för att han försökt hjälpa någon.

Farhad delges att det i utredningen framkommit att överföringen han gjorde den 20/4 antagligen kom från en person vid namn Taher Amini. Fahrad tillfrågas om han känner Taher Amini. Fahrad svarar nej, det måste vara en sådan person som kommit in till kiosken och bett om hjälp.

Förhörsanteckningar återgivna utan erinran.

Polisen

Förhör

Signerat av

Signerat datum

Enhet
Region Mitt, Utredning 2 LPO Norra Västmanland

Diarienr
5000-K449760-22

Hörd person
Lundholm, Lina

Personnummer

Den hörde är
Vittne

ID Styrkt
Ja

Satt
Kontrollfrågor mot folkbokföringsuppgifter

Ställning till misstänkt - målsägande - vittne

Tolk

Språk

Ytterligare information om anledning till förhör
Gällande bokning av tågbiljett den 23/3 2022.

Underrättad om misstanke

Underrättad om rätt till försvarare

Godtar den försvarare som rätten förordnar

Försvarare/ombud önskas

Försvarare/ombud närvarande

Förhörsledare
Mårten Andersson

Förhörsdatum
2022-06-16

Förhör påbörjat
13:40

Förhör avslutat
13:50

Förhörsplats

Typ av förhör
RB 23:6

Förhörssätt
Telefonförhör

Förhörsvittne

Utskrivet av

Konceptförhör

Berättelse

Lina underrättas om att polisen i Västmanland utreder ett grovt brott som ska ha ägt rum i Norbergs kommun, att hennes namn dykt upp i utredningen och att polisen därför behöver ställa frågor till henne. Lina informeras också om att hon inte är misstänkt för brott utan att hon hörs som vittne.

Lina delges att det i utredningen framkommit att hon gjorde en bokning av en tågbiljett den 23/3, en biljett som inte avsåg en resa i hennes namn. Lina svarar att hon inte vet vilket datum detta var, men att det säkert stämmer. Det var en man som ville ha hjälp att boka biljett och det gjorde hon. Lina ombeds berätta om det tillfället.

Lina berättar att hon var ute på en gård på Lagmansgatan i Avesta. Lagmansgatan ligger i utkanten av Avesta i riktning mot Bjurfors. Det kom då fram två män till henne. Den ena mannen kände Lina igen sedan tidigare men inte mera än att hon kände igen utseendet. Hon vet inte vad mannen heter eller vart han bor.

Den andra mannen, hade aldrig Lina sett tidigare men det var han som behövde hjälp att boka en tågbiljett. Männen förklarade att mannen varit på besök och nu behövde ta sig hem igen. Lina tror att han skulle åka till Malmö. Lina uppger att hon inte riktigt förstod vad de menade men sa att mannen som nu skulle åka hem igen nyligen hade kommit dit.

Mannen kunde dock inte själv boka biljett och därför bad han henne om hjälp att göra det på hennes telefon. Lina uppger att hon först var lite tveksam och tänkte att hon inte ville bli lurad på pengar, så hon avvaktade lite och bokade inte biljetten på en gång. Lina minns att hon reagerade på att biljetten kostade ganska mycket pengar, hon tror att den kostade runt 800-900kr.

Lina berättar att hon dock fick kontanter av mannen som skulle ha biljetten och därefter bokade hon biljetten åt honom. De två männen lämnade därefter platsen i bil. Tillfrågad om hon kan beskriva bilen svarar Lina att hon är osäker. Hon vet inte vad det var för märke, men det var en mindre bil och den kan ha var brunaktig i färgen.

Lina tillfrågas om männen på något vis kontaktade henne innan de möttes. Lina svarar nej. De kom fram till henne när hon var ute. Lina tillfrågas om hon efter den här dagen har haft kontakt med eller träffat mannen som hon hjälpte med biljettbokningen. Lina svarar nej. Det är den enda gången hon sett eller haft kontakt med honom.

Förhörsanteckningar återgivna utan erinran.

Polisen

Förhör

Signerat av

Signerat datum

Enhet
Region Mitt, Utredning 2 LPO Norra Västmanland

Diarienr
5000-K449760-22

Hörd person
Kilic, Hayreddin

Personnummer

Den hörde är
Vittne

ID Styrkt
Ja

Sätt
Kontrollfrågor mot PIL

Ställning till misstänkt - målsägande - vittne

Tolk

Språk

Ytterligare information om anledning till förhör
Gällande personbil med registreringsnummer XEN077

Underrättad om misstanke

Underrättad om rätt till försvarare

Godtar den försvarare som rätten förordnar

Försvarare/ombud önskas

Försvarare/ombud närvarande

Förhörsledare
Mårten Andersson

Förhörsdatum
2022-07-21

Förhör påbörjat
10:59

Förhör avslutat
11:10

Förhörsplats

Typ av förhör
RB 23:6

Förhörssätt
Telefonförhör

Förhörsvittne

Utskrivet av

Konceptförhör

Berättelse

Hayreddin informeras om att förhöret gäller en personbil med registreringsnummer XEN077 som för polisen kan vara intressant i en utredning avseende grovt brott och att det därför behöver ställas frågor till Hayreddin. Hayreddin uppger att han förstår.

Hayreddin tillfrågas om det stämmer att han tidigare varit ägare av personbil XEN077, en Skoda. Hayreddin svarar ja men uppger att han aldrig var den som använde bilen.

Hayreddin berättar att han för ungefär 1,5år sedan blev kontaktad av en man som bad om hjälp. Mannen heter Mohammed och bor i Norberg men bodde vid det tillfället i Horndal. Hayreddin är inte säker på vad mannen heter i efternamn.

Mohammed hade inget uppehållstillstånd men behövde en bil för att kunna köra sina barn till bland annat sjukhus, då flera av barnen var sjuka. Mohammed behövde därför någon som stod som ägare på bilen eftersom han själv inte kunde göra det då han saknade uppehållstillstånd och personnummer. Hayreddin uppger att Mohammed har fru, 3-4 barn och att de även fått ett missfall.

Hayreddin uppger att han kände att han ville hjälpa Mohammed och gick därför med på att stå som ägare på bilen. Hayreddin uppger att han innan kollade så att Mohammed hade körkort vilket han hade. Tillfrågad om det var ett svenskt eller utländskt körkort svarar Hayreddin att det var ett utländskt körkort.

Hayreddin tillfrågas om han vet något om vad som hänt med bilen idag. Hayreddin berättar att Mohammed för ungefär två månader sedan ringde och berättade att han skulle sälja bilen. Eftersom Hayreddin stod som ägare var köparen och Mohammed tvungna att komma till honom i Avesta för att skriva på papper vilket man gjorde. Hayreddin uppger att han efter det har fått brev från Transportstyrelsen om att ägarbytet gått igenom.

Förhörsanteckningar återgivna utan erinran.

Polisen

Förhör

Signerat av

Signerat datum

Enhet
Region Mitt, Utredning 2 LPO Norra Västmanland

Diarienr
5000-K449760-22

Hörd person
Alavi, Ali Sina

Personnummer

Den hörde är
Vittne

ID Styrkt
Ja

Sätt
Svenskt körkort

Ställning till misstänkt - målsägande - vittne

Tolk

Språk
Dari

Ytterligare information om anledning till förhör
Gällande sin relation till [redacted]

Underrättad om misstanke

Underrättad om rätt till försvarare | Godtar den försvarare som rätten förordnar | Försvarare/ombud önskas | Försvarare/ombud närvarande

Förhörsledare
Mårten Andersson

Förhörsdatum
2022-08-23

Förhör påbörjat
13:02

Förhör avslutat
13:34

Förhörsplats
Polishuset, Västerås

Typ av förhör
RB 23:6

Förhörssätt

Förhörsvittne

Utskrivet av

Berättelse

Förhöret hålls med hjälp av tolk som närvarar via telefon. Innan förhöret inleds för tolken och Ali tala med varandra och de bekräftar att de förstår varandra väl.

Ali informeras om att Polisen utreder ett grovt brott som ska ha ägt rum i Norberg i april 2022. Ali informeras vidare om att han inte är misstänkt för brott utan att han hörs som vittne. Ali uppger att han förstår.

Ali delges att det i utredningen framkommit uppgifter om att han tidigare haft ett förhållande med [redacted] Ali svarar att det stämmer, men beskriver att det aldrig riktigt blev ett riktigt förhållande. De lärde känna varandra och träffades och var tillsammans i ungefär två månader. Ali uppger att [redacted] sedan lämnade honom men vet inte riktigt vilken anledningen till det var. Ali tillfrågas om vid vilken period det här var. Ali svarar att han inte är riktigt säker. Det var under 2022 och Ali minns att det inte riktigt hade blivit vår sedan när det sedan tog slut.

Ali tillfrågas om han hört namnet Taher Amini. Ali svarar ja och uppger att det var en man som ville gifta sig med [redacted] Ali tillfrågas om på vilket sätt han fick information om att Taher ville gifta sig med [redacted] Ali svarar att [redacted] berättade att det var sagt att hon skulle gifta sig med honom. Ali fick dock känslan av att [redacted] inte själv ville utan var tvingad till det av Taher på något sätt. Ali ombeds förklara vad det var som gjorde att han hade den känslan. Ali uppger att det är svårt att förklara, men utifrån vad [redacted] berättade var det som att Taher använde sig av en slags osynlig ande eller väsen som [redacted] bar med sig. Detta använde Taher för att styra [redacted] till att göra det han ville.

Ali uppger att han vid 4-5 tillfällen blev upprörd över att [redacted] hade kontakt och pratade med Taher eftersom han inte ville att den tjej han var tillsammans med skulle prata med en annan man.

Ali förevisas ett skärmklipp som anträffats i en mobiltelefon. Det föreställer en konversation mellan [redacted] och Taher. I den finns ett meddelande som [redacted] berättat ska vara skrivet av Ali. I meddelandet går bland annat att läsa att Taher ska sluta skicka meddelanden eller ringa till [redacted]. Ali tillfrågas om det stämmer att han skrev detta. Ali svarar ja. Tillfrågad om när i tid detta skickades svarar Ali att det bara var ungefär en vecka efter att han och [redacted] hade blivit ihop. Ali berättar vidare att han märkte att Taher skickade meddelanden och ringde ofta. Detta gjorde [redacted] upprörd och därför skrev Ali det här meddelandet.

Ali tillfrågas om meddelandet fick någon reaktion eller om Taher fortsatte att höra av sig. Ali svarar att han inte vet vad för reaktion det fick men Taher var på [redacted], som att han inte ville släppa taget om henne.

Ali tillfrågas om han någon gång själv träffade Taher. Ali svarar nej. Taher hade flyttat därifrån när Ali sedan började att träffa [redacted]. Tillfrågad om Ali besökte [redacted] där hon bodde svarar han ja.

Ali tillfrågas om han någon gång hade kontakt med Taher. Ali svarar ja och berättar att Taher på något sätt hade fått tag på Alis telefonnummer. Taher ringde och var i telefonen hotfull mot Ali. Ali berättar vidare att samtalet från Taher gällde att Ali var ihop med [redacted] vilket irriterade Taher. Taher ville inte att Ali och [redacted] skulle hålla ihop. Ali tillfrågas om på vilket sätt Taher var hotfull. Ali svarar att Taher hade en viss ton i rösten som var hotfull och pratade om att han skulle kunna komma och ge sig på Ali om han inte lät [redacted] vara.

Tillfrågad om när det här var svarar Ali att det var någon gång i samband med att han skickade meddelandet och bad Taher hålla sig borta. Ali tillfrågas om det är rätt uppfattat att han och [redacted] fortsatte att vara tillsammans även efter detta samtal. Ali svarar ja.

Ali tillfrågas om vad [redacted] berättade för honom om Taher och hur hon upplevde kontakterna. Ali uppger att [redacted] inte berättade så mycket, men Ali hade känslan av att Taher tvingade henne att vara med honom och ha kontakt. Ali berättar att [redacted] ofta var glad och trevlig, men ibland efter att ha haft kontakt med Taher kunde hon för en stund bli som förbytt. Ali uppger att [redacted] även vid något tillfälle berättat att Taher kunde vara en farlig person. Ali tillfrågas om vad [redacted] sa om vem Taher var eller hur hon beskrev sin relation till honom. Ali svarar att [redacted] berättade att det var en vän som hade hjälpt henne.

Ali delges att det även anträffats skärmbilder i en telefon föreställande en konversation mellan honom och [redacted]. I den tycks det som att de två var oense med varandra. Ali svarar att det stämmer. Bilderna föreställer en konversation mellan honom och [redacted] och Ali bekräftar att han var besviken på [redacted] då. Anledningen var att [redacted] hade fortsatt kontakt med Taher och att hon lät sig styras av honom. Ali uppger att han inte i tid kan säga när den där konversationen ägde rum mellan honom och [redacted]

Ali tillfrågas om han har något han önskar tillägga. Ali berättar att han fortsatt gillar [redacted] och att det är en bra tjej. Han vet inte än idag varför hon övergav honom. Ali tillägger också att han inte är osams med Taher eller har något otalt med honom.

Förhörsanteckningar återgivna under förhörets gång utan erinran.

Polisen

Förhör

Signerat av

Signerat datum

Enhet
Region Mitt, Utredning 2 LPO Norra Västmanland

Diarienr
5000-K449760-22

Hörd person
Andersson, Tommy

Personnummer

Den hörde är
Vittne

ID Styrkt
Ja

Sätt
Genom data

Ställning till misstänkt - målsägande - vittne

Tolk

Språk

Anledning till förhör / Misstankar som misstänkt har underrättats om
Mord, Försök till

Underrättad om misstanke

Ytterligare information om anledning till förhör
Förhör avseende anträffad tröja.

Underrättad om rätt till försvarare

Godtar den försvarare som rätten förordnar

Försvarare/ombud önskas

Försvarare/ombud närvarande

Förhörsledare
Per G Malmqvist

Förhörsdatum
2022-05-16

Förhör påbörjat
13:18

Förhör avslutat
13:25

Förhörsplats

Typ av förhör
RB 23:6

Förhörssätt
Telefonförhör

Förhörsvittne

Utskrivet av

Berättelse

Tommy berättar att han och hans sambo Annelie Nordin den 5 maj diskuterade om platsen där kvinnan hamnat i gruvhålet, de åkte dit tillsammans med en kvinna som heter Annika. Tommy minns inte efternamnet på Annika. Sen parkerade de där vägen tar slut och Tommy uppskattar att de parkerade cirka 1 kilometer från ruinerna.

När de åkte därifrån så såg Tommy att det låg en tröja vid en rotvälta, han lyfte upp tröjan med hjälp av en pinne. Tommy hängde sedan tröjan på kanten av rotvältan.

När de kom hem så frågade Tommy sin sambo Annelie om tröjan kunde ha något att göra med kvinnan som hamnat i gruvhålet eller den försvunna exfrun han läst om i media. Tommy grubblade över detta och bestämde sig för att åka tillbaka dagen efter.

Tommy och Annelie åkte tillbaka till platsen fredagen den 6 maj, tröjan hängde kvar och Tommy kontaktade polisen som kom dit.

Förhöret uppläst och godkänt.

Polisen

Datum
2022-07-29

Diarienummer
5000-K449760-22

Bildbilaga

ANTECKNINGAR

Fotodokumentation från Långgruvan.

1. Långgruvan, Norberg.
Fotograferat från UAS 2022-04-29

2.

3. Långgruvan, Norberg.
Fotograferat från UAS 2022-04-29

4. Långgruvan, Norberg.
Fotograferat från UAS 2022-04-29

5. Gruvhålet

Fotograferat från UAS 2022-04-29

6. Gruvhålet

Fotograferat från UAS 2022-04-29

7. Gruvhålet

Fotograferat från UAS 2022-04-29

8. Området vid Långgruvan.
Fotograferat 2022-04-23

9. Området vid Långgruvan.
Fotograferat 2022-04-23

10. Området vid Långgruvan.
Fotograferat 2022-04-23

11. Området vid Långgruvan.
Fotograferat 2022-04-23

12. Gruvhålet
Fotograferat 2022-04-23

Polisen

Datum
2022-04-24

Diarienummer
5000-K449760-22

Bildbilaga

ANTECKNINGAR

Fotografier samt bildtext ingiven av Oscar Alm Sarin, brandman som deltog vid räddningsaktionen i gruvhålet.

Ingivna via mail till utredare 2022-04-24.

1. Taget från där patienten anträffades i gruvan, mot öppningen.

2. Taget mot botten på gruvan, där jag landade i snön vid den stående trästocken när jag rappellerade mig ner till patienten. Efter att min kollega anslutit till mig.

3. Liknande vy som foto 2, men där patientens högra knä kan skymtas stycka ut under filten i nedre delen av fotot.

Polisen

Kartor, illustrationer och bilder

5000-K449760-22

Samtliga kartbilder har inhämtats från Polismyndighetens kartprogram ”Poliskarta web” om inte annat anges.

Fotografier, text och illustrationer av Pa Mårten Andersson

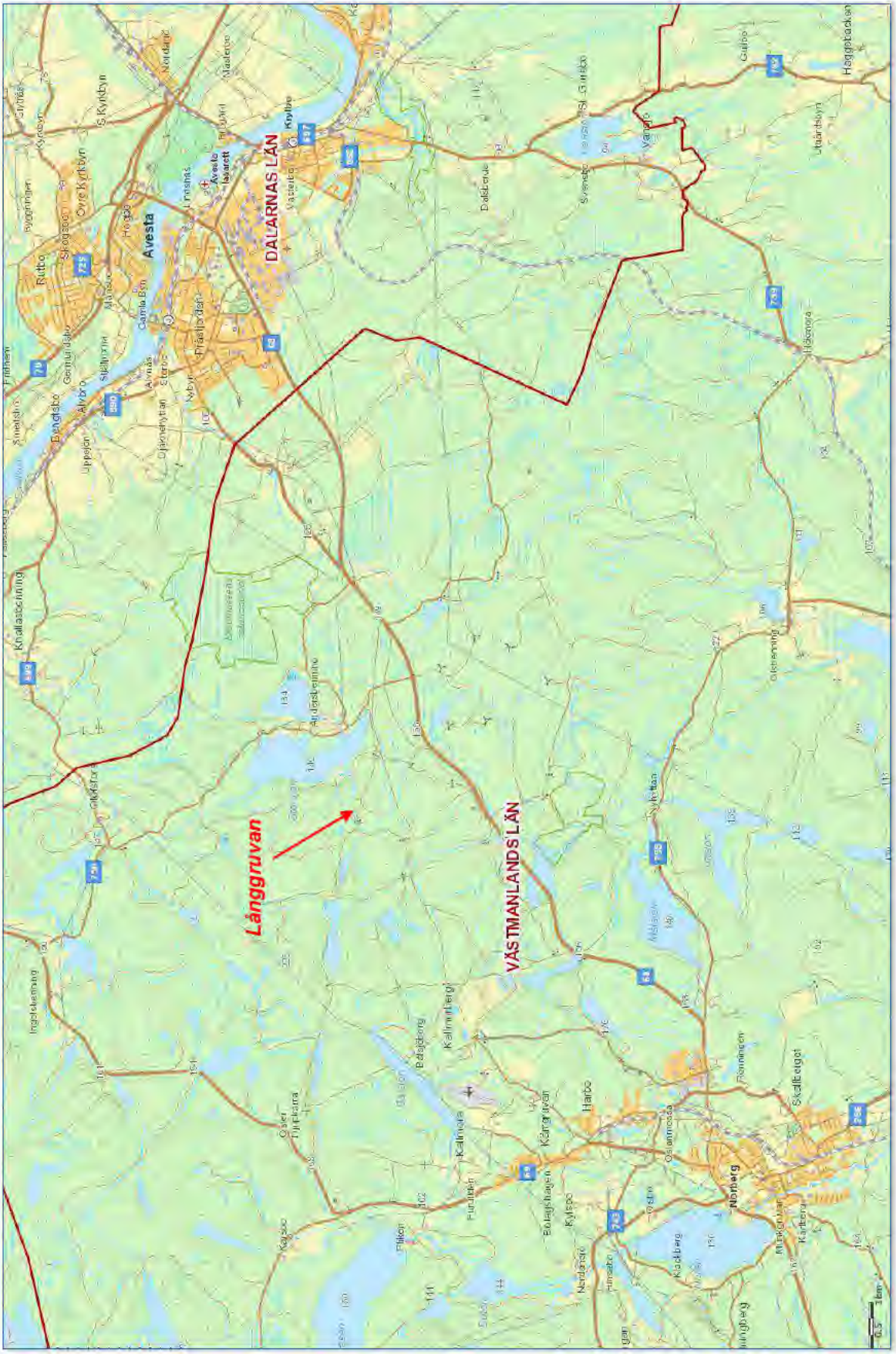
Länggruvan
VÄSTMANLANDS LÄN
DALARNAS LÄN
Avesta
Norberg
Krylbo
Hedemora
Gustafs
Ludvika
Fagersta
Ingeslekenning
Kallmorberg
Bäsjöberg
Kärrgruvan
Harbo
Kylsjö
Bolagshagen
Kallmora
Furudal
Oslarmossa
Skallergot
Rinningem
Kackberg
Nordanäs
Finnsätra
Kaysäo
Pilken
Oster Fiskeåtra
Ingeslekenning
Krallastickning
Rutbo
Bengtsbo
Gemundsbo
Skogsbo
Övre Kyrkbyn
Nygården
Kyrkbyn
Hagbo
Mahoe
Gamla Bro
Stjällbrohe
Avnäs
Sterns
Nybyn
Djäknebyttan
Uppsjön
Älvbro
Sinnetshyn
Finnhen
Nordanäs
Mastenbo
Ryssnäl
Avesta
Hjularett
Linnhäs
Fräckhorden
Kylbo
Mastenbo
Dalbrende
Svenebo
Vamsjö
Gulbo
Höggbackan
Utbärdsbyn
Hälsingbo
Oktesenning
Sykrhan
Rinningem
Oslarmossa
Harbo
Kärrgruvan
Bolagshagen
Kylsjö
Kallmora
Furudal
Kallmorberg
Bäsjöberg
Oster Fiskeåtra
Kaysäo
Pilken
Nordanäs
Finnsätra
Kackberg
Norberg
Skallergot
Mikkinmar
Karberg
Hängberg
0,5 1 km

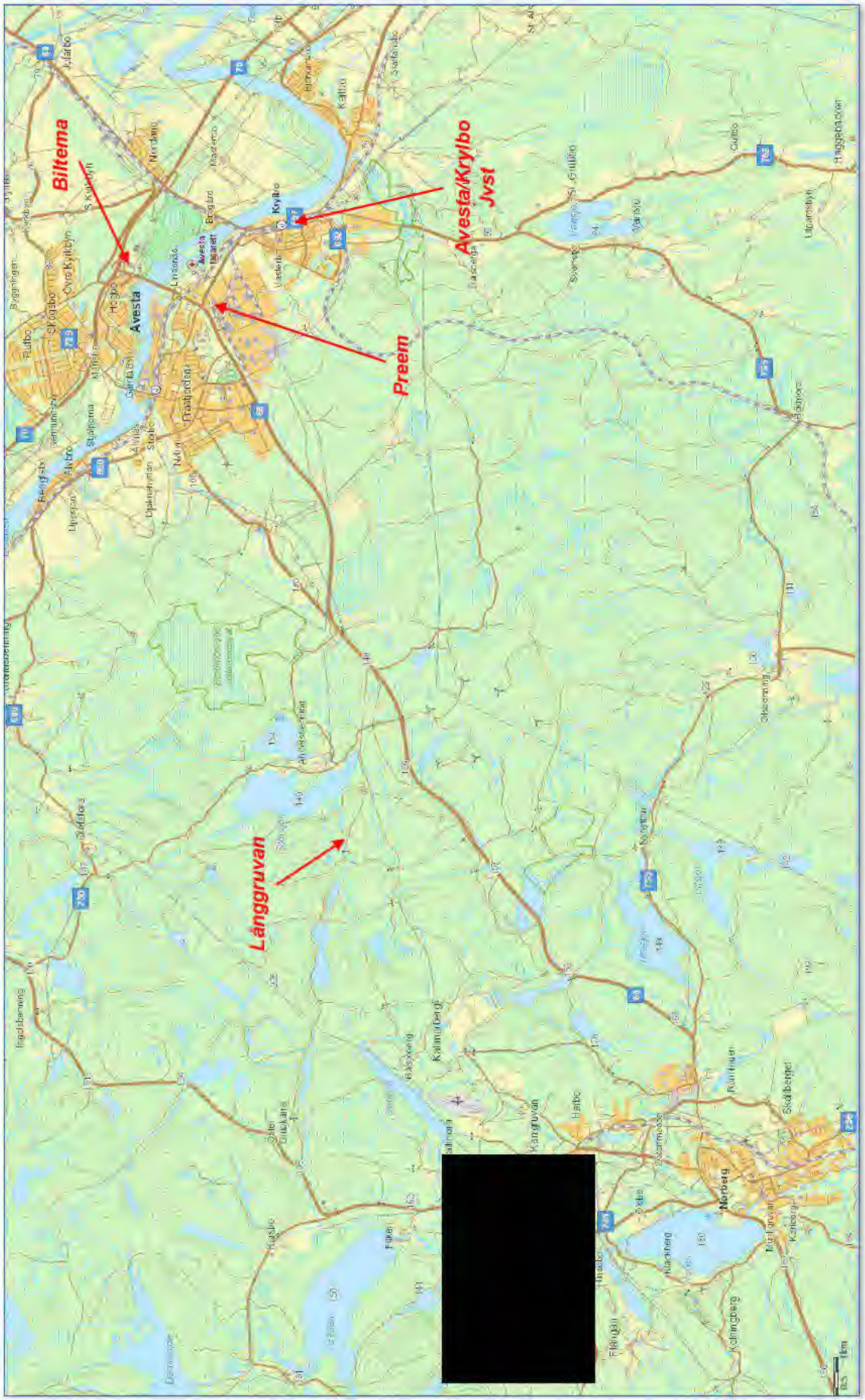
Biltema
Avesta/Krylbo
Jvst
Preem
Långgruvan
Avesta
Krylbo
Norberg
[redacted]

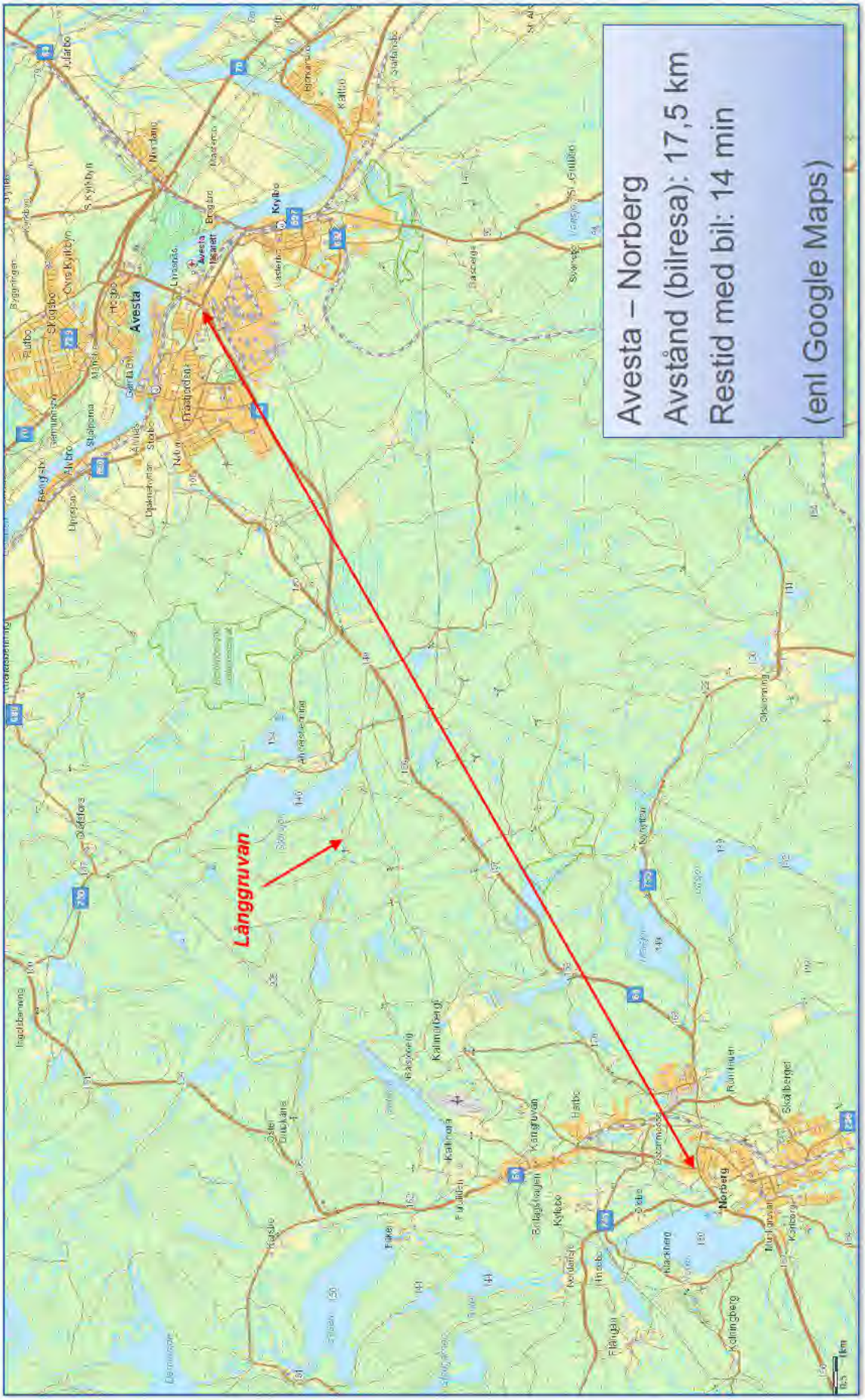
Avesta – Norberg
Avstånd (bilresa): 17,5 km
Restid med bil: 14 min
(enl Google Maps)
Långgruvan
Avesta
Norberg

Spenshult – Norberg
Avstånd (bilresa): 472 km
Restid med bil: 5h30min

(enl Google Maps)

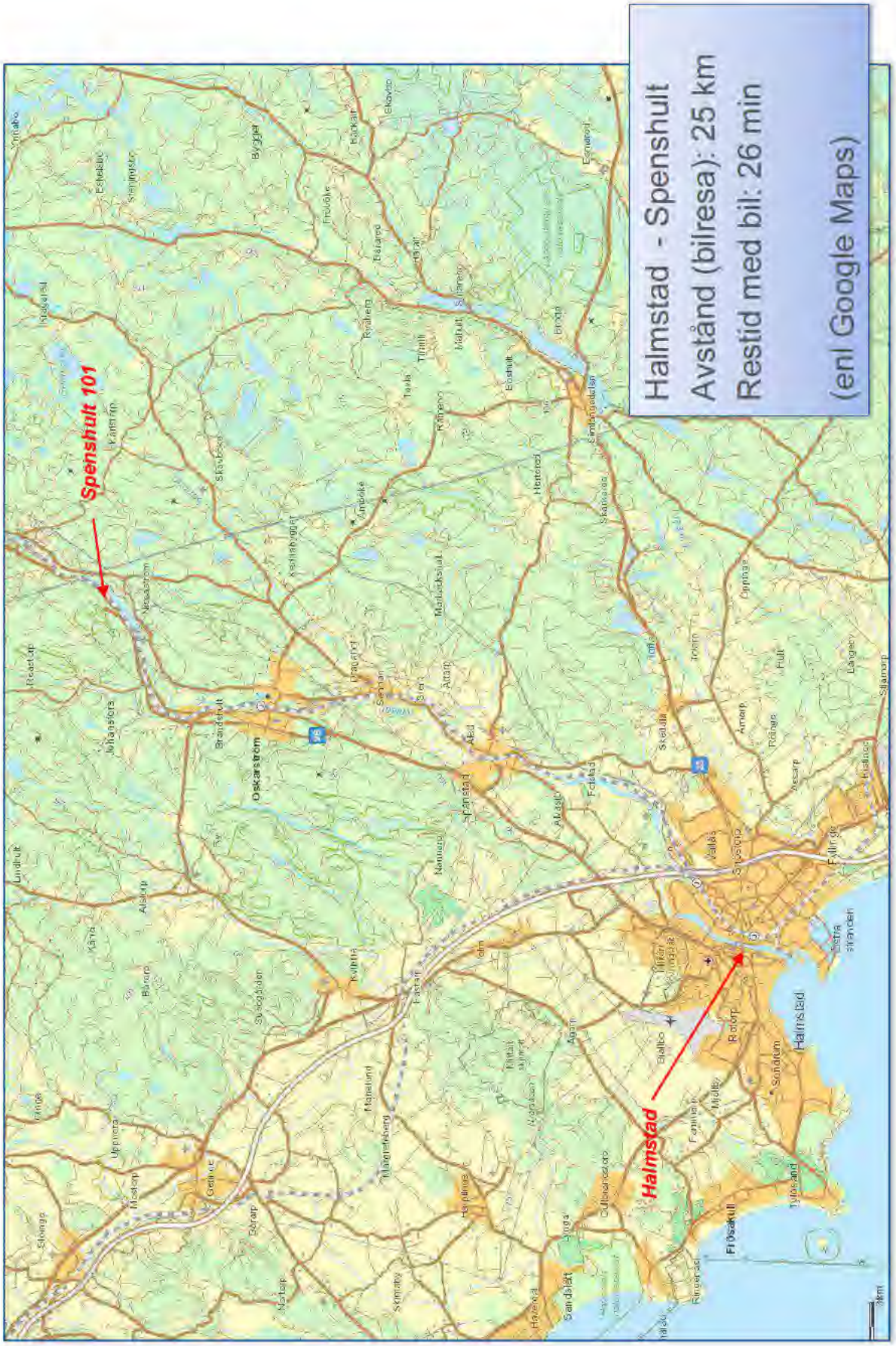
Halmstad - Spenshult
Avstånd (bilresa): 25 km
Restid med bil: 26 min
(enl Google Maps)
Spenshult 101
Halmstad

Långgruvan
Avesta
Norberg
Kallmora
Kangsta
Kvisbo
Hinsbo
Hedbo
Ingeldsberg
Andersberg
Klinkubenning
Ingeldsberg
Fagerberg
Kallmorberg
Finnbäck
Hedgången
Gäbe
Kvarnberg
Kvarnbergen
Kolningsberg
Hinsgan
Karsbo
Gäbe
Ekeln
Ingeldsberg
Kangsta
Kangsta
Ramnäs
Ramnäs
Ängsbo
Ängsbo
Ryne
Ribbo
Bergsbo
Uppsala
Ängsbo
Mansbo
Kleberne
Ohrsbyttan
Nybyn
Fredsbyttan
Dalu Bin
Hingbo
Hellesteg
Boskäten
Asko
Kvarnbergen
Kolningsberg
0,5 km

Sista delen av Långgruvevägen (även döpt Långgruvsvägen)
Det är den enda väg upp till Långruvan som är farbar med bil
Långgruvan
Sträckan är cirka 800m
Storsjön
140
Andersbenning
Strömbo
Ekorrbo
Oxberget
Gruvtäl
Stripåsen
Ommossen
Gaddtjärnen
0.15
0.3km

Väg upp mot Långgruvan

Vägen upp mot Långgruvan är en grusväg som är framkomlig med bil

Vägen upp mot Långgruvan är en grusväg som är framkomlig med bil

Det finns alternativa vägar fram till den sista delen av Långgruvevägen.
Flera av vägarna är dock mindre grusvägar/skogsvägar.

Väg genom området från RV 69 i norr till RV 68 i söder.
Detta är den största väg som finns i området.

Bolagshagen – Långgruvan via Riksväg 68
Sträckan är ca 14,5km

Korsning mot Långgruvan vid Strömbo

Infart från Riksväg 68

Bolagshagen – Långgruvan via Riksväg 69 och Länsväg 750
Sträckan är ca 19,3km

Väg mellan infarten och Andersbenning

Infart från Länsväg 750

Tröjan (BG51020-1) anträffades utmed den enda väg upp till Långgruvan som är farbar med bil.

Avstånd till Långgruvan – Cirka 600 meter

Polisen

PM

Brottsplatsundersökningar den 23/4

Signerad av

Signerad datum

Enhet
Region Mitt, Utredningsjour 10 PO Västmanland

Diarienr
5000-K449760-22

Uppgiftslämnare	Datum	Tid
Andersson, Mårten	2022-04-23	15:13

Beslag verkställt	Material för analys
Nej	Nej

Mottaget	Mottaget datum	Tid

Sätt på vilket uppgift lämnats

Upprättad av
Mårten Andersson

Uppgiften avser
Brottsplatsundersökningar den 23/4

Uppgift
Jag, Pa Mårten Andersson tillsammans med civil utredare Joel Udd, biträdde under dagen den 23/4 vid brottsplatsundersökningar vid Långgruvan som genomfördes av specialsökshund samt BPU-hund.

Johan Hellström, Region Mitt, var på plats med sin hund för att söka efter sperma. Sökningarna var dock utan resultat.

Jörgen Altervall, Region Bergslagen, kom senare till platsen och genomförde sök med sin BPU-hund. En snusprilla säkrades innanför stängslet vid gruvhålet och det genomfördes topsning på en plats mellan ödehuset och gruvhålet som hunden markerade och visade stort intresse för. Spåren omhändertogs sedan av mig för vidare hantering.

Både Jörgen och Johan kommer att upprätta PM/Protokoll över sina åtgärder under början av kommande vecka.

Region Mitt
Forensiska sektionen, Uppsala
Box 3007
750 03 UPPSALA

Datum
2022 04 25

Diarienummer
5000 K449760 22

Protokoll över hundsök

Inledande uppgifter

Begärd av: J-ful Maria Jackson.

Anledning: Grov våldtäkt, försök till mord.

Hundförare: Pinsp Johan Hellström.
Hund: Check, utbildad att söka efter brännbara vätskor samt sperma.
Medundersökare:

Plats och tider: Kärrgruvan, Norberg 220423 kl. 10.15.

Avspärrning: Nej.

Bevakning: Nej.

Övrig information: Kvinna som blivit våldtagen och därefter nedslängd i ett 20 meter djupt gruvschakt.

Platsbeskrivning

Avsökt område är området mellan gruvschaktet och ödehuset (ca 15x10 meter), samt längs den västra och norra sidan av ödehuset (från fasad och ca 5 meter ut) samt insida av ödehus.
Söket genomfördes fyra dygn efter själva händelsen på en plats där det varit räddningstjänst, vilket gjorde att förutsättningarna var svåra.

Undersökning/sök

Check sattes att söka ovan beskrivna plats **UTAN** att markera för sperma.

Spårsäkring

Polisen

Hundinsats

BPU-hundsök Långgruvan

Signerad av

Signerad datum

Enhet
Region Bergslagen, Specialsökhund 1 Rgn Bergslagen

Diarienr
5000-K449760-22

Uppgiftslämnare	Datum	Tid
Altervall, Jörgen	2022-04-25	11:42

Beslag verkställt	Material för analys
Ja	Ja

Mottaget	Mottaget datum	Tid

Sätt på vilket uppgift lämnats

Upprättad av
Jörgen Altervall

Uppgiften avser
BPU-hundsök Långgruvan

Uppgift

Se bilaga.

Region Bergslagen
Regional Operativ enhet
Specialsökhundgrupp 1

Datum
2022 04 25

Diarienummer
5000 K449760 22

Protokoll över platsundersökning med specialsökhund

Inledande uppgifter

Undersökningen begärd av:	Jourförundersökningsledare Maria Jacksson
Anledning till undersökningen:	Platsundersökning med brottsplatsundersökningshund[1] (Bpu-hund) med anledning av våldtäkt och försök till mord.
Hundpatrull:	Inspektör Jörgen Altervall med tjänstehunden Astrid.
Närvarande:	Krim.jour Joel Gabrielsson och Mårten Andersson
Plats och tider för undersökningen:	2022-04-23, Långgruvan, Norberg.
Väder vid undersökningen:	Sol och plus 10 grader
Avspärrning och bevakning:	Ej avspärrat och ej bevakat.
Övrig information:	Då jag anlände till brottsplatsen hade platsen genomsökts av specialsökshundförare med spermahund på morgonen. Jag fick utpekat det område som han sökt i. När jag anlände var det en reporter från SVT som gick omkring och filmade runt aktuellt gruvhål.

[1] En brottsplatsundersökningshund är en utbildad och kvalitetssäkrad tjänstehund som söker och markerar saliv, blod, hår och föremål med mänsklig vittring.

Sökt område / Platsundersökning

Kartbild över platsen. Skärmklippt från avrapporterings PM i dur2.

Flygfoto över aktuell plats, tagen från poliskarta web.

Rödmarkerade området är det området som jag sökte genom. De gröna pilarna anger ungefärlig plats för hundens två markeringar.

Sammanfattning

Utifrån förhörsuppgifter från målsäganden samt uppgifterna från specialsökhundförare Johan Hellström så sökte jag igenom ovan rödmarkerade område.

Innan för stängslet, lite till höger om gruvhålet (se bild) så markerade min hund någonting. Då jag med blotta ögat inte kunde se någonting så vände jag försiktigt på löven där hon markerat. Under löven så låg det en som jag bedömer det relativt färsk portionssnus. Jag sökte vidare runt gruvhålet men fick ingen mer markering där.

Mitt i bild syns min hund och där är platsen som hon markerade portionssnusen. Till vänster i bild syns gruvhålet.

Platsen där portionssnusen anträffades.

Portionssnusen markerad med plastpil.

Närbild på portionssnusen.

Efter jag sökt innanför det stängslade gruvhålet så gick jag utanför stängslet och sökte ned mot ödehuset/ruinen, mellan gruvhålet och huset så markerade hunden någonting på marken. Jag kunde inte heller se någonting med blotta ögat, men det var mycket rödmyror på platsen. Då jag lyfte på löven så fanns det en, vad jag tror är en soft-airgun kula ett par centimeter från platsen där hunden markerade. Min bedömning är dock att hon inte markerade själva kulan, då vi såg massor av kulor i området som hunden inte markerade.

Översiktsbild på markering nr 2. Ganska mitt i bild syns platspilen som jag markerade platsen med.

Samma platspil fast från andra hållet.

Markering nr 2. i närbild

Markering nr 2. i närbild, där man även kan se soft-airgun kulan.

Övrigt

Då inga tekniker fanns på platsen tog jag hjälp av krim.jouren och vi försökte att säkra spåren. Jag bar nitrilhandskar och munskydd då vi försökte säkra spåren.

I övrigt så markerade hunden ingenting mer på platsen.

Falun 2022-04-25

Inspektör Jörgen Altervall
Specialsökhundförare

Polisen

PM

Iaktagelser av patrull under målsägandeförhöret

Signerad av

Signerad datum

Enhet	Diarienr
Region Mitt, Utredningsjour 10 PO Västmanland	5000-K449760-22

Uppgiftslämnare	Datum	Tid
Nilsson, Andreas	2022-04-23	03:39

Beslag verkställt	Material för analys
Nej	Nej

Mottaget	Mottaget datum	Tid

Sätt på vilket uppgift lämnats

Upprättad av
Andreas Nilsson

Involverade personer	Personnummer/Orgnr	Roll
[redacted]		Berörd person

Uppgiften avser
Iakttagelser vid första målsägandeförhör

Uppgift
Patrull 25-2410 håller förhör med målsägande [redacted] i rum 1 på IVA på Falu Lasarett.
Förhöret hålls med tolk via telefon. Under tiden förhöret hålls arbetar flertalet vårdpersonal med [redacted]
Det syns tydligt att [redacted] har väldigt ont och är illa skadad. [redacted] får under förhöret vad patrullen upplever det som stöttning med syrgas genom en mask. Patrullen upplever [redacted] som trovärdig i sitt berättande då hon flera gånger under kvällen återberättar detaljerad information både om händelsen och den misstänkte.
Patruller upplever att tolken och [redacted] stundtals har svårt att förstå varandra men enligt tolken så förstod dem varandra bra.
Patrullen upplever även att [redacted] delvis är desorienterad i tid.

I tjänsten
PA Emil Hindrikes och Pasp Andreas Nilsson

Polisen

PM

Husrannsakan - Målsägandes bostad

Signerad av

Signerad datum

Enhet
Region Mitt, Utredningsjour 10 PO Västmanland

Diarienr
5000-K449760-22

Uppgiftslämnare	Datum	Tid
Andersson, Mårten	2022-04-23	15:02

Beslag verkställt	Material för analys
Nej	Nej

Mottaget	Mottaget datum	Tid

Sätt på vilket uppgift lämnats

Upprättad av
Mårten Andersson

Uppgiften avser
Husrannsakan Målsägandes bostad

Uppgift
Jag, Pa Mårten Andersson, genomförde en husrannsakan i målsägandes bostad på Bolagshagen 5C i Norberg.

Lägenheten delas av [redacted] med en kvinna som heter Surur Yasin Lula. Surur var hemma i samband med att husrannsakan genomfördes och hördes av Joel Gabrielsson.

Lägenheten består av två rum och kök där [redacted] disponerar ett eget sovrum. Husrannsakan genomfördes enligt beslut i [redacted] rum.

Rummet var välstädat och det rådde god ordning. Det fanns inga tecken på att det förekommit någon strid där inne.

I rummet fanns två sängar som båda var bäddade. I den ena sängen anträffades en laddare av märket Samsung som hör till antingen en mobiltelefon eller en surfplatta. Under sängen låg en förpackning som innehållit ett kontaktkort från Comviq. Något telefonnummer eller sim-kortsnummer framgick dock inte.

Det anträffades ingen handväska, plånbok eller liknade i rummet. Kläder, parfymer, allergimediciner och tomma resväskor fanns kvar i rummet och känslan var att [redacted] inte packat med sig saker för att vara borta över natten eller längre tid. Papper och handlingar från bland annat skola och Migrationsverket fanns också kvar i rummet.

Polisen

PM

Resväska hemma hos [redacted]

Signerad av

Signerad datum

Enhet	Diarienr
Region Mitt, Utredning 2 LPO Norra Västmanland	5000-K449760-22

Uppgiftslämnare	Datum	Tid
Andersson, Mårten	2022-08-10	14:25

Beslag verkställt	Material för analys
Nej	Nej

Mottaget	Mottaget datum	Tid

Sätt på vilket uppgift lämnats

Upprättad av
Mårten Andersson

Uppgiften avser

Uppgift
[redacted] berättade i förhör den 27/4 om att hon tillsammans med Taher Amini vid ett tillfälle varit i Avesta för att köpa en resväska. Hon beskrev väskan som att den skulle vara stor, grön till färgen och gjord av plast.

I samband med att jag, Pa Mårten Andersson, genomförde en husrannsakan hemma hos [redacted] på Bolagshagen 5C den 23/4 så observerade jag en resväska som väl överensstämde med beskrivningen som [redacted] lämnade vid detta förhör. Resväskan låg under en av sängarna i [redacted] rum, men kom då aldrig att fotograferas. Det gjordes endast en anteckning i promemoria om att resväskor fanns i rummet.

I samband med förhör den 13/5 hade [redacted] fått sina tillhörigheter lämnade på sjukhuset av Migrationsverket. Jag observerade då den väska som jag tidigare sett under hennes säng i samband med husrannsakan. På fråga om det var den väskan som [redacted] köpt i sällskap med Taher svarade hon ja.

På önskemål från målsägandebiträde Anna Möller fotograferades väskan. Bilden biläggs detta PM.

HB224A7A.GR52

Polisen

PM

Beslag 2022-5000-BG45629 MT kläder.

Signerad av

Signerad datum

Enhet	Diarienr
Region Mitt, Utredningsjour 10 PO Västmanland	5000-K449760-22

Uppgiftslämnare	Datum	Tid
Brander, Emanuel	2022-04-24	20:58

Beslag verkställt	Material för analys
Nej	Nej

Mottaget	Mottaget datum	Tid

Sätt på vilket uppgift lämnats

Upprättad av
Emanuel Brander

Uppgiften avser
Beslag 2022-5000-BG45629 MT kläder.

Uppgift
Jag säkrade kläder från misstänkt som han hade på sig vid gripandet.

Kläderna lades i papperspåsar och är INTE fotade.

SB är informerad att kläderna skall skickas med under transporten från Halmstad.

Pa Emanuel Brander 2022-04-24

Polisen

PM

Husrannsakan, flytkingförläggningen Spenshult 101

Signerad av

Signerad datum

Enhet	Diarienr
Region Mitt, Utredningsjour 10 PO Västmanland	5000-K449760-22

Uppgiftslämnare	Datum	Tid
Johansson, Thomas	2022-04-24	22:09

Beslag verkställt	Material för analys
Nej	Nej

Mottaget	Mottaget datum	Tid

Sätt på vilket uppgift lämnats

Upprättad av
Thomas Johansson

Uppgiften avser

Uppgift
I samband med att gripandet skulle genomföras av den misstänkte så deltog tre patruller varav en civil patrull. Det var poliserna Daniel Ljungberg, Linnéa Persson, Simon Carlsson och Billy Bartholdsson samt civilpoliserna Thomas Johansson och Jonas Falk på Utredningsjouren i Varberg. Kontakt togs med vakterna på flyktingförläggningen innan ingripandet. Vakterna berättade att byggnaden var låst varför patrullerna tog hjälp av vakterna när den misstänkte skulle gripas. Det fanns uppgifter om att den misstänkte bodde med sina tre barn. Patrullen med Simon och Billy var i det initiala skedet utanför fastigheten då det inte var känt om den misstänkte var på sitt rum. Deras uppgift blev initialt att titta efter den misstänkte utanför fastigheten.

Vakterna visade fram till rummet där han skulle bo. Först fram var Thomas. Thomas såg hur dörren in till lägenheten stod på glänt. Med tanke på brottets allvarlighetsgrad hade det bestämts i förväg av de ingripande poliserna att han så skulle säkras upp så snabbt som möjligt. När poliserna kom till platsen så satt den misstänkte på golvet vid sin säng. Han var i sällskap med två av sina barn. Den yngste var inte på plats. En vuxen som beskrevs som en vän till pappan var också där. Patrull Daniel och Linnéa tog tag om den misstänkte och förde ut honom i korridoren. Polis Jonas var också med i samband med ingripandet.

Daniel och Linnéa transporterade in den misstänkte. Simon, Billy, Thomas och Jonas genomförde husrannsakan.

Polisen

Avrapporteringspm

Gällande beslag

Signerad av

Signerad datum

Enhet
Region Mitt, Utredningsjour 10 PO Västmanland

Diarienr
5000-K449760-22

Uppgiftslämnare	Datum	Tid
Carlsson, Simon	2022-04-24	21:48

Beslag verkställt	Material för analys
Nej	Nej

Mottaget	Mottaget datum	Tid

Sätt på vilket uppgift lämnats

Upprättad av
Simon Carlsson

Uppgiften avser
Gällande beslag

Uppgift
Undertecknad arbetade under aktuell pass i 55-6120 tillsammans med Pa Bartholdsson.
På plats efter att misstänkts gripits av 55-1410 och 55-5710, gick vi in i bostad för att hjälpa till med beslagshantering.
Vi hanterade de som togs i beslag med platshandskar. Undertecknad bytte handskar under beslagshantering.
Undertecknad tog inget utan handskar. Pa Barholdsson använde också handskar som byttes under hantering.

Gällande beslaget säkrades telefoner och nyckelknippa av Insp Johansson och Insp Falk.
Övrigt beslag säkrades av undertecknad och Pa Bartholdsson.

Gällande misstänks jacka kunde undertecknad känna att det var något i innerficka.
Undertecknad öppnade försiktigt fickan med handskar och såg då att där var en större summa kontanter. Undertecknad rörde inte dessa.

Då vi inte vill röra kontanterna för att förstöra eventuella spår, så, lätt vi dessa ligga kvar i innerficka på jacka under beslagshanteringen på polisstation i Halmstad. På grund av detta skrev de inte in som en egen beslagspunkt. Dessa är inte inskrivna som en egen punkt utan får göras när jackan paketeras upp för undersökning.

Alla påsar är uppmärkta och skall skickas med den transport som misstänks kommer åka, enligt direkt från jourhavande FU-ledare i Halland.

/I tjänsten,
Polisassistent Simon Carlsson

Polisen

PM

Datum 2022-05-25

Diarienr (åberopas) 5000-K449760-22

Polismyndigheten
Therese Bergqvist
Mårten Andersson

Information och övervakningsfilm från Trafikverket

Efter inskickad begäran till Trafikverket framkom denna information gällande Taher Aminis tågresor onsdagen den 20/4 fredagen den 22/4.

Bilderna är stillbilder hämtade från Trafikverkets övervakningskameror på respektive station.

Tågens rutter och ankomst/avgångstider är hämtade från Trafikverket och är de faktiska tiderna för respektive tåg de aktuella resorna.

Torsdagen den 21/4 kl.05:49 ses Taher Amini på Stockholm C (spår 19) då han kliver av Tåg 2 (nattåg) som avgick från Malmö den 20/4 kl. 22:37.

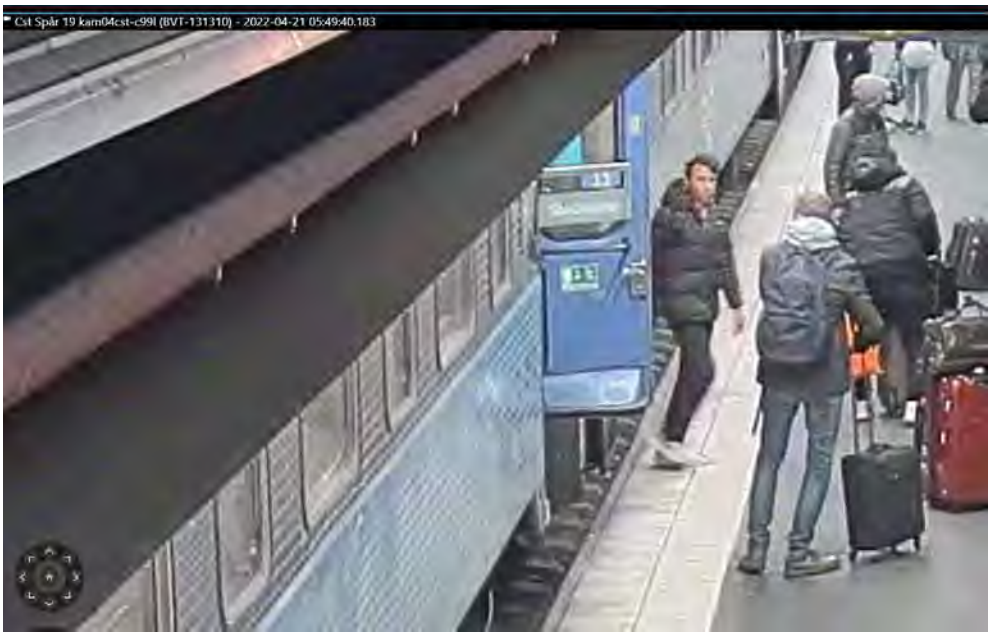

Tåg 2: Malmö Stockholm C

Station	Ankomsttid	Avgångstid
Malmö (spår 5)		22:37
Lund	22:50	22:52
Helsingborg	23:25	23:27
Hässleholm	00:30	00:32
Alvesta	01:24	01:26
Nässjö	02:13	02:15
Linköping	03:21	03:24
Norrköping	03:53	03:56
Stockholm C (spår 19)	05:46	

Misstänkt går sedan från spår 19 där nattåget ankommit, till spår 18 där han går på tåg 12 mot Falun via Avesta/Krylbo. Han klev på tåget kl.05:56 och tåget avgick kl.06:14.

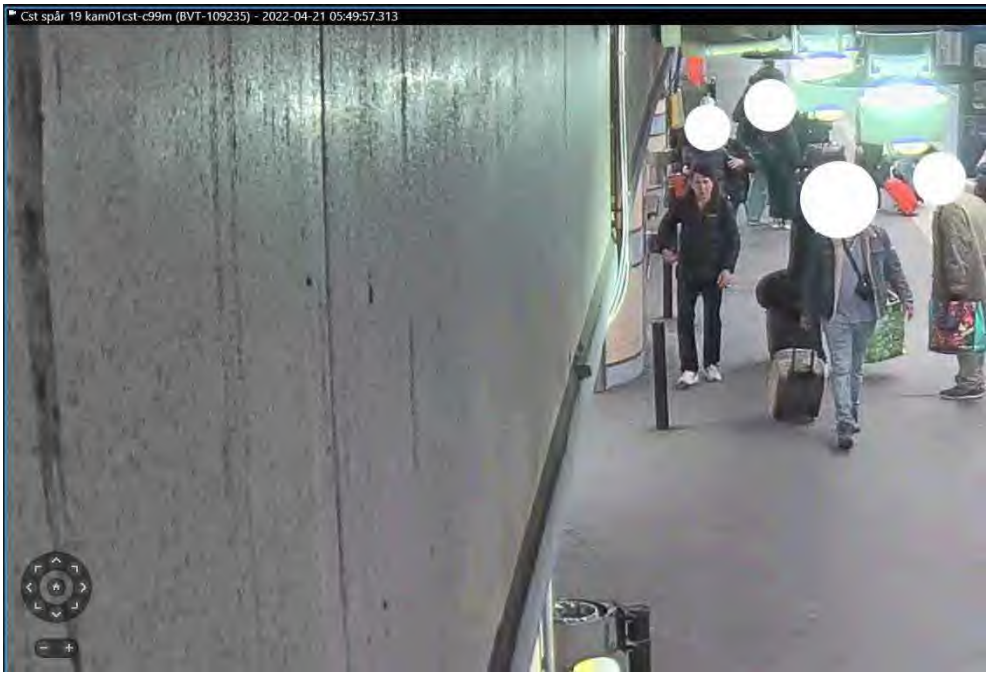

Tåg 12: Stockholm C - Falun

Station	Ankomsttid	Avgångstid
Stockholm C (spår 18)		06:14
Arlanda	06:34	06:35
Uppsala	06:51	06:55
Sala	07:40	07:43
Avesta/Krylbo	07:59	08:01
Hedemora	08:15	08:16
Säter	08:26	08:28
Borlänge	08:43	08:48
Falun (spår 1a)	09:06	

På kvällen den 21/4 kl 20:16 anländer Taher Amini åter till Stockholm C. Han anländer till spår 10 med tåg 25 som gått från Falun, via Avesta/Krylbo.

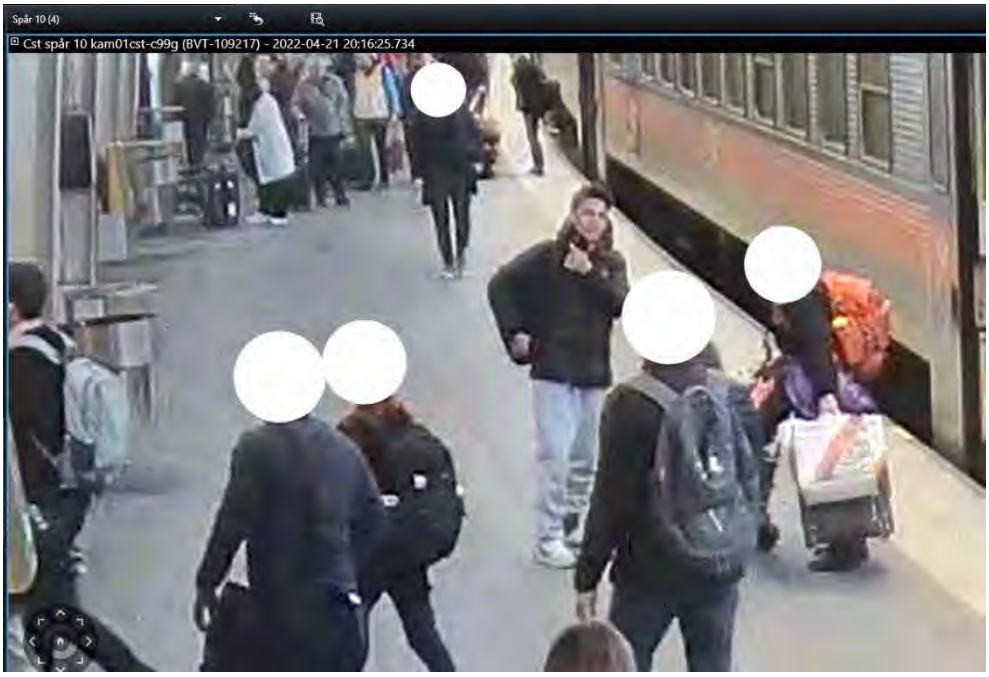

Tåg 25: Falun Stockholm C

Station	Ankomsttid	Avgångstid
Falun (spår 2)		17:39
Borlänge	17:57	18:01
Säter	18:15	18:16
Hedemora	18:25	18:27
Avesta/Krylbo	18:39	18:40
Sala	18:57	19:01
Uppsala	19:34	19:35
Arlanda	19:52	19:54
Stockholm C (spår 10)	20:15	

Fredagen den 22/4 kl.05:11 och kl.05:21 ses misstänkt på Stockholm C, spår 13, där tåg mot Göteborg C (Tåg 419) sedan avgår kl.05:29

Tåg 419: Stockholm C Göteborg C

Station	Ankomsttid	Avgångstid
Stockholm C (spår 13)		05:29
Södertälje Syd		05:48
Katrineholm	06:23	06:26
Skövde	07:28	07:31
Göteborg C	08:31	

Nedan bilder visar Taher Amini på Göteborg C den 22/4 då han kliver av tåget från Stockholm C kl.08:35. Han går längs med stationsbyggnaden bort till spår 14 och kliver ombord på tåget mot Halmstad/Köpenhamn med avgångstid 08:40.

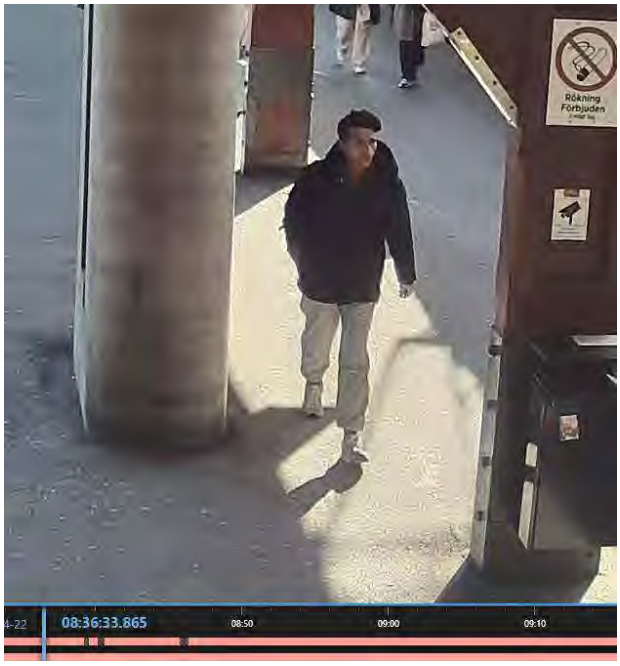

08:20
08:30
2022-04-22
08:36:51.988
08:50

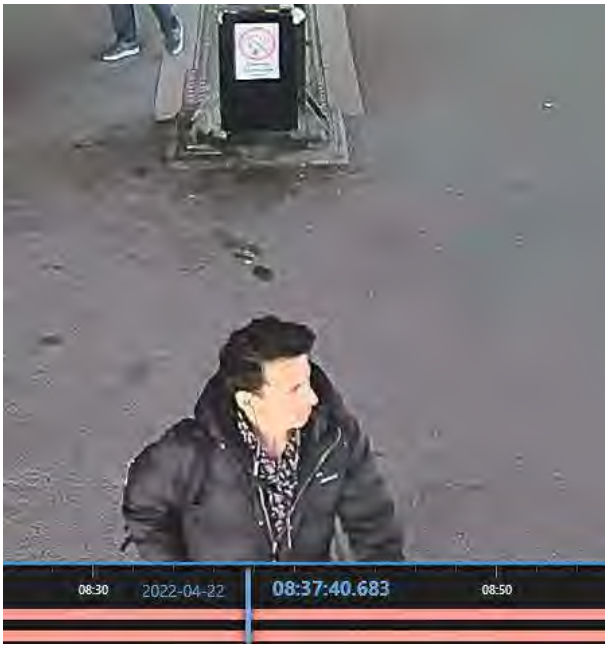
08:30
2022-04-22
08:37:40.683
08:50

C Spår 14 kam03g-c99r (BVT-131032) - 2022-04-22 08:37:54.346
Vagnläge
A
07:50
08:00
08:10
08:20
08:30
2022-04-22
08:37:54.337
08:50

Bilaga

Tågtider - Information från Trafikverket

Bilaga till Externt dokument 2022-05-25 10:55, diarienr 5000-K449760-22

Beskrivning

Tåg 2: Malmö-Stockholm Central (tid: h.min.sek).
(avgång 20/4- ankomst 21/4)

Malmö (spår 5):
- avg: 22:37

Lund (spår 5):
- ank: 22:50
- avg: 22:52

Helsingborg C (spår 4):
- ank: 23:25,
- avg: 23:27

Hässleholm (spår 6b):
- ank: 00:30,
- avg: 00:32

Alvesta (spår 2):
- ank: 01:24
- avg: 01:26

Nässjö (spår 5):
- ank: 02:13
- avg: 02:15

Linköping C (spår 2):
- ank: 03:21
- avg: 03:24

Norrköping (spår 7a):
- ank: 03:53
- avg: 03:56

Cst (Stockholm Central) (spår 19):
- **ankomst 05:46. (21/4)**

Tåg 12 Stockholm Central – Falun

Cst (spår 18):

- **avg: 06:14.29**

Arnc (spår 1):

- ank: 06:34.07
- avg: 06:35.43

U (spår 2)

- ank: 06:51.10
- avg: 06:55.11

Sala (spår 1)

- ank: 07:40.25
- avg: 07:43.19

Avesta Krylbo (spår 2)

- ank: 07:59.41
- avg: 08:01.22

Hedemora (spår 1)

- ank: 08:15.02
- avg: 08:16.54

Säter (spår 2)

- ank: 08:26.30
- avg: 08:28.15

Borlänge C (spår 5)

- ank: 08:43.00
- avg: 08:48.19

Falun C (spår 1a)

- ank: 09:06.07

Tåg 25 Falun – Stockholm Central 21/4

Falun (spår 2)

- avg: 17:39.57

Borlänge (spår 3):

- ank: 17:57.44,
- avg: 18:01.50

Säter (spår 2):

- ank: 18:15.03
- avg: 18:16.46

Hedemora (spår 1):

- ank: 18:25.00
- avg: 18:27.07

Avesta Krylbo (spår 3):

- ank: 18:39.33
- avg:18:40.00

Sala (spår 1):

- ank: 18:57.16
- avg: 19:01.34

Uppsala (spår2):

- ank: 19:34.08
- avg: 19:35.53

Arlanda C (spår 2):

- Ank: 19:52.05
- avg: 19:54.54

Cst (spår 10)

- **ank: 20:15.08.**

Tåg 419 Stockholm Central – Göteborg, (via Katrineholm, Skövde) 22/4.

Stockholm C (spår 13):

- **avg: 05:29.49**

Södertälje syd (spår 7):

- avg: 05:48

Katrineholm (spår 4):

- ank: 06:23, avg: 06:26

Skövde C (spår 2):

- ank: 07:28, avg: 07:31

Göteborg (spår 7):

- ank 08:31.24.

Bilaga

Övervakningsbilder från Trafikverket

Bilaga till Externt dokument 2022-05-25 10:55, diarienr 5000-K449760-22

Beskrivning

Polisen

Datum
2022-05-25

Diarienummer
5000-K449760-22

Bildbilaga

ANTECKNINGAR

Bilder hämtade från Trafikverkets övervakningskameror.

Maskering av andra personers ansikten har gjorts av Pa Mårten Andersson.

1. Torsdag 21/4 - 05:49
Stockholm C, spår 19
Kliver av Tåg 2 (nattåg)

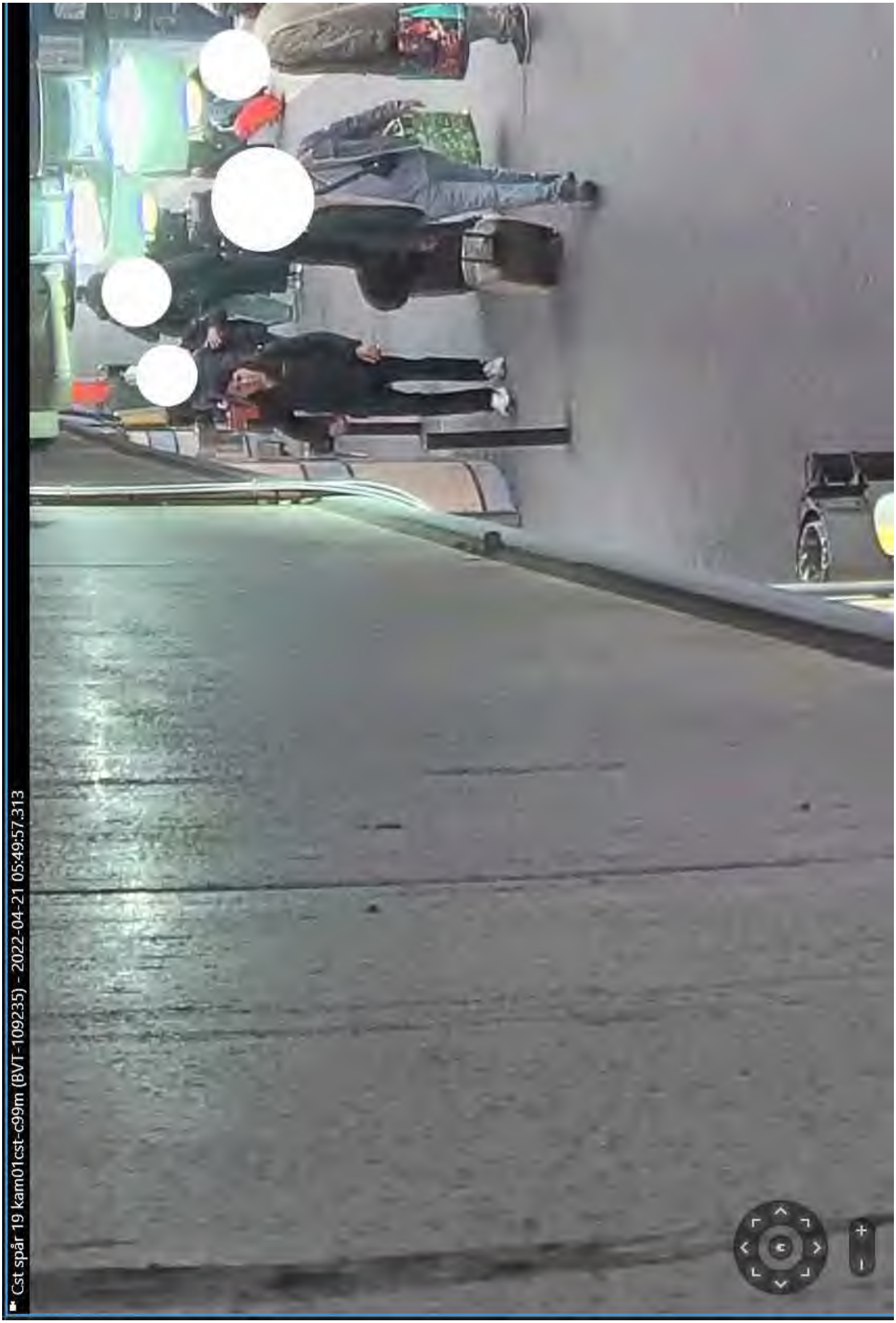

2. Torsdag 21/4 - 05:49
Stockholm C

3. Torsdag 21/4 - 05:56
Stockholm C

4. Torsdag 21/4 - 05:56
Stockholm C, spår 18
Kliver på norrgående tåg mot Falun (Tåg 12)

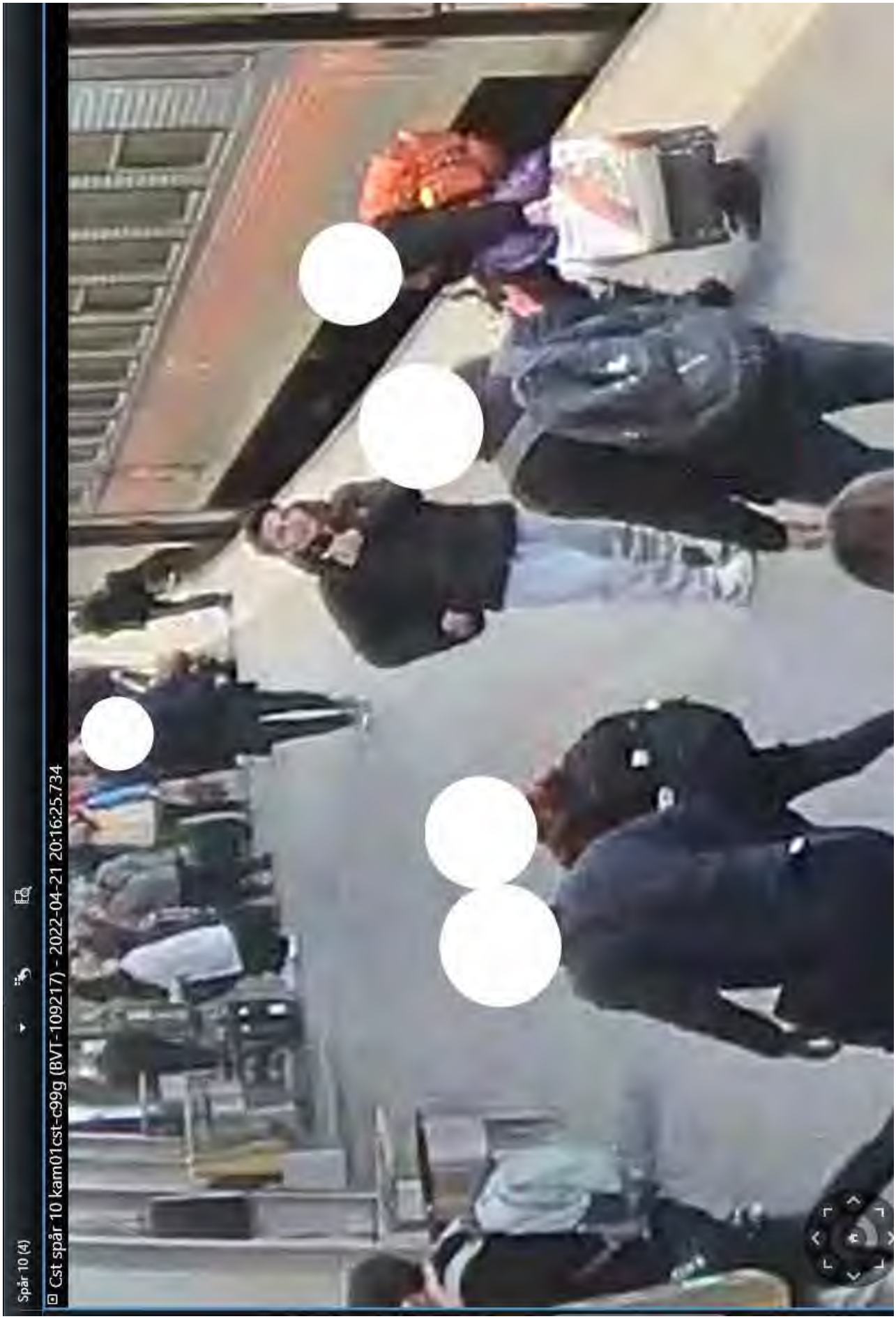

5. Torsdag 21/4 20:16
Stockholm C, spår 10
Ankommer till Stockholm med tåg 25 som avgått från Falun via Avesta/Krylbo.

6. Fredag 22/4 - 05:11
Stockholm C

7. Fredag 22/4 - 05:21
Stockholm C
Avgående tåg mot Göteborg

8. Fredag 22/4 - 08:35
Göteborg C
Kliver av tåget från Stockholm

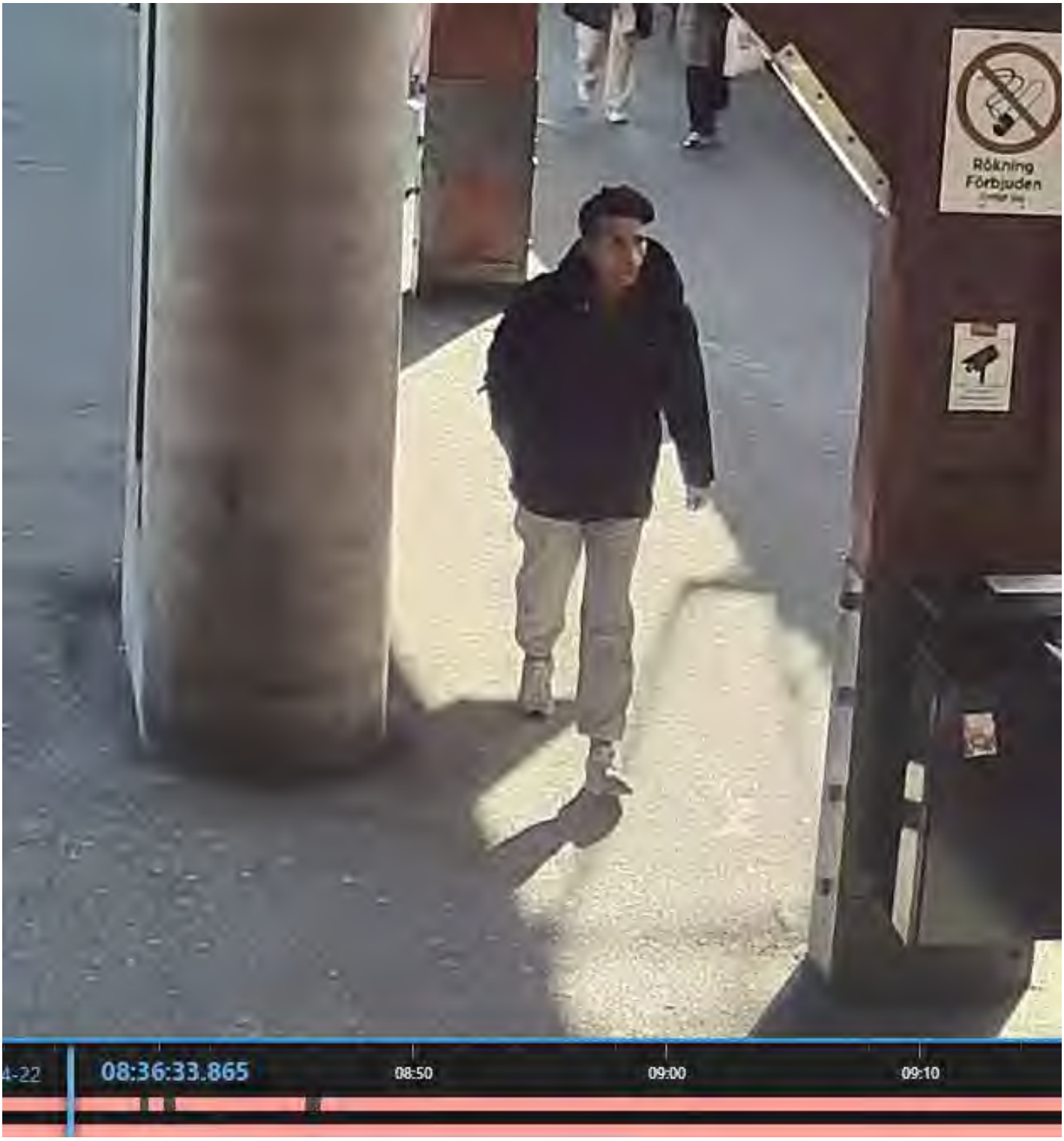

9. Fredag 22/4 - 08:36.
Göteborg C

10. Göteborg C - 08:36

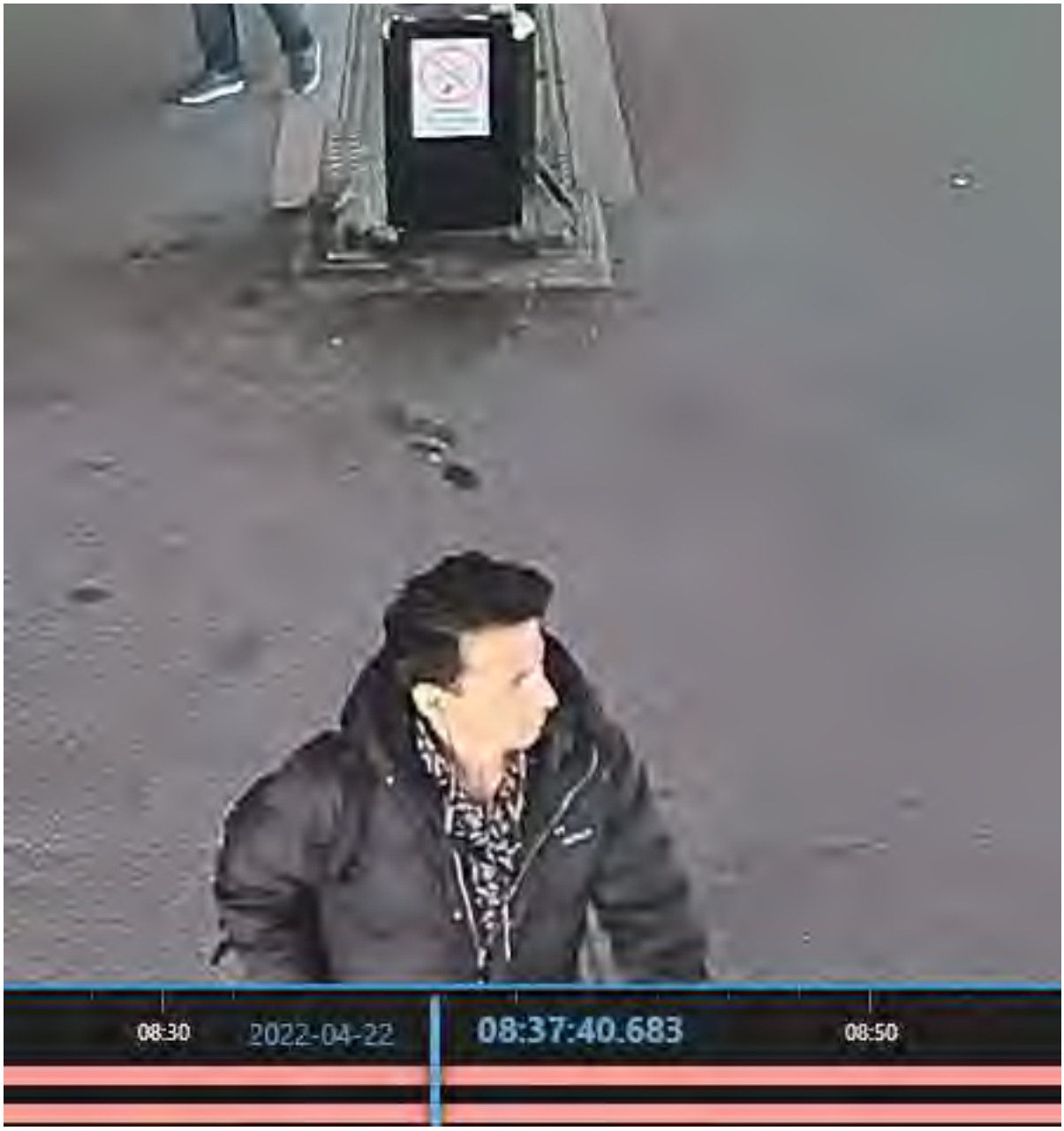

11. Fredag 22/4 - 08:37
Göteborg C

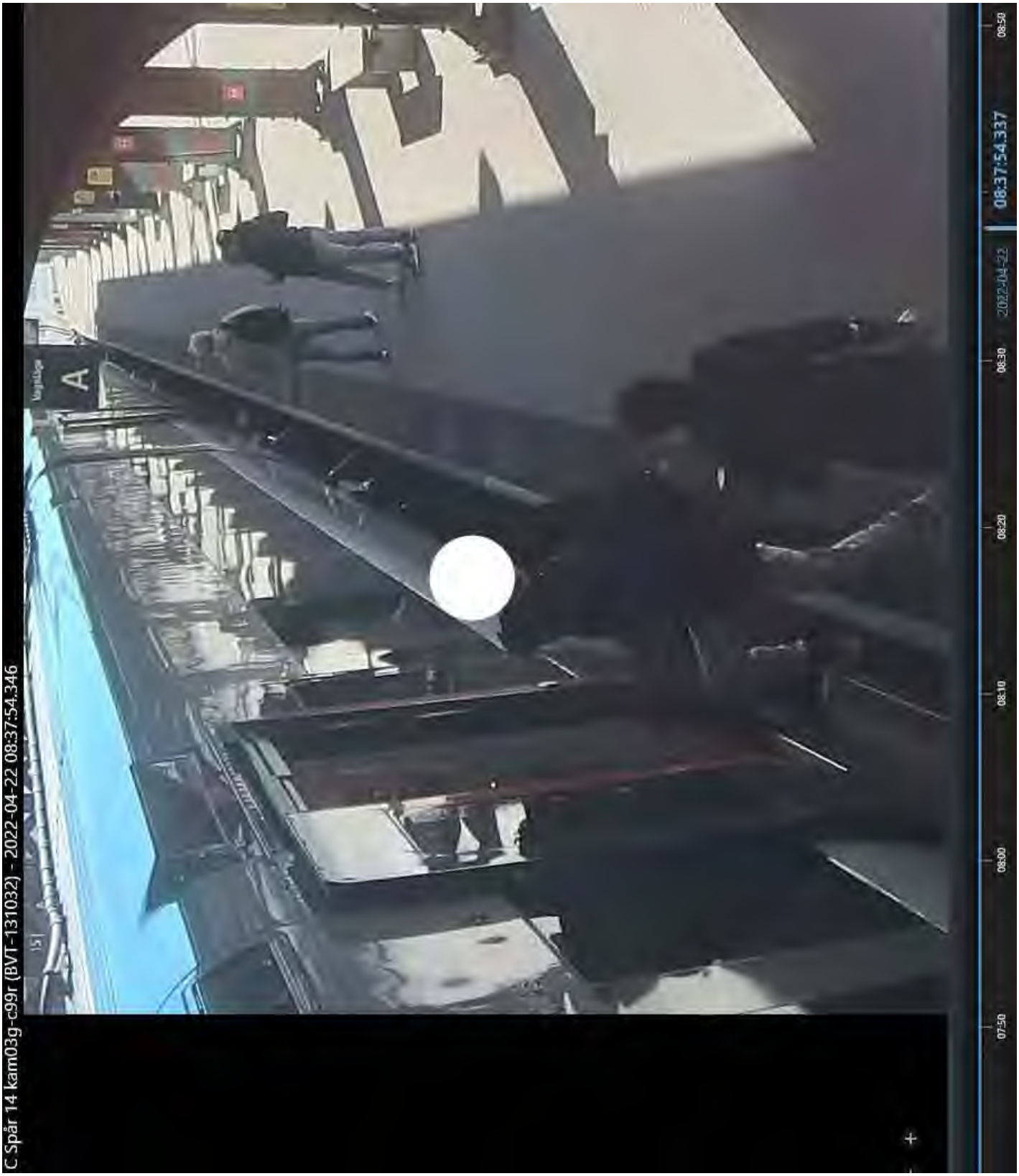

12. Fredag 22/4 - 08:37.
Göteborg C, spår 14
Kliver ombord på tåg mot Halmstad/Köpenhamn med avgångstid 08:40.

Polisen

PM

Datum 2022-07-21

Diarienr (åberopas) 5000-K449760-22

Polismyndigheten
Mårten Andersson

Tågtider, kompletterande gällande sträckan Halmstad - Hässleholm

Taher Amini ankom med Tåg 2 till Stockholm Central på torsdagen den 21/4 kl. 05:46.

Utifrån uppgifterna från SJ om att Taher Amini hade bokade tågbiljetter för resan mellan Halmstad och Avesta/Krylbo inhämtades historiska uppgifter från Trafikverket avseende även den första delen av resan mellan Halmstad och Hässleholm. Detta för att se eventuella avvikelser från tidtabellen.

Tåg 1117 avgick från Halmstad kl. 21:32 och ankom till Åstorp 22:06.

Tåg 1838 avgick från Åstorp kl. 22:54 och ankom sedan till Hässleholm kl. 23:36.

Klockan 00:30 avgick sedan Tåg 2, med vilket Taher Amini sedan anlände till Stockholm med, från Hässleholm.

Uppgifterna från Trafikverket bifogas som bilaga till detta PM.

Bilaga

Svar från Trafikverket

Bilaga till Externt dokument 2022-07-21 14:06, diarienr 5000-K449760-22

Beskrivning

Tåg 1117 (Göteborg C – Köpenhamn)

Halmstad C

- avg: 21:32 (Försenat, ordinarie avgångstid 21:04)

Åstorp Stn:

- ank: 22:06

Tåg 1838 (Helsingborg C – Hässleholm)

Åstorp Stn:

- avg: 22:54 (försenat, ordinarie avgångstid 22:39)

Hässleholm

- ank: 23:26

Polisen

PM

Datum 2022-06-10

Diarienr (åberopas) 5000-K449760-22

Polismyndigheten
Mårten Andersson

Bokning av biljetter hos SJ

I förhör den 27/5 uppgav Taher Amini att han haft biljetter bokade för tågresor mellan Halmstad och Avesta.

Fråga ställdes därför till SJ för att kontrollera detta. SJ återkom med svar om att det fanns biljetter utställda i Taher Aminis namn. *(Se bilaga 1)*

Taher hade bokade biljetter för resa Halmstad – Hässleholm och därefter från Hässleholm – Stockholm – Avesta/Krylbo. Avgångstid från Halmstad var beräknad kl. 21:04 den 20/4 med ankomst till Avesta/Krylbo kl. 07:58 den 21/4.

Taher hade även bokade biljetter för resa Avesta/Krylbo – Halmstad den 21/4. Avgångstid från Avesta/Krylbo kl 10:36 och beräknad ankomst till Halmstad kl 18:36 samma dag.

Biljetterna var utställda i Taher Aminis namn med telefonnummer 076-446 96 63. Det fanns även en mailadress angiven i bokningen; alikeshvar44@gmail.com

Biljetterna bokades den 20/4 kl. 14:54 samt 14:56. Den totala kostnaden var 1352kr och betalades genom betaltjänsten Swish från telefonnummer 070–7667974.

Förfrågan skickades till Swish för att få information om vem som, hos Swish, är registrerad på det telefonnummer som genomfört betalningen. I svaret framgick att numret är registrerat på Ali Karimi, hemmahörande i Norberg. *(Se bilaga 2)*

Förhör genomfördes med Ali Karimi som uppgav att han är bekant med Taher Amini och att han kontaktats av Taher som ville ha hjälp att boka tågbiljetter då han själv inte kunde det. Ali berättade vidare att han genomförde bokningen och att mailadressen som angetts i bokningen är hans. Telefonnumret som finns angivet går dock inte till Ali och han känner inte till numret. Ali berättade även att Taher betalat 1500kr för biljetterna och att Ali tog emot pengarna via Swish.

Efter avslutat förhör ingav Ali även en ljudfil till Polisen som Taher skickade som MMS till honom samma dag som biljetterna bokades.

Historik gällande Ali Karimis Swish inhämtades från Handelsbanken och det framgår där att Ali mottog en betalning på 1500kr den 20/4 kl. 11:17. Meddelandet i betalningen löd ”Taher” och var skickad från telefonnummer; 073–7754362. *(Se bilaga 3)*

Förfrågan skickades till Swish för att få information om vem som, hos Swish, är registrerad på det telefonnummer som genomförde överföringen till Ali Karimi. I svaret framgick att numret är registrerat på Fahrad Araden, hemmahörande i Halmstad. *(Se bilaga 4)*

Förhör genomfördes med Fahrad Araden. Han uppgav att han inte minns denna betalning, men berättade att han driver en kiosk i centrala Halmstad. Dit kommer ofta personer som behöver hjälp med att betala fakturor eller föra över pengar digitalt då de inte kan göra det själva. Fahrad berättade vidare att personerna då brukar ge honom kontanter och sedan hjälper han till med de digitala överföringarna. Fahrad känner inte till namnet Taher Amini och tror därför att Taher är en av dem som kommit in till kiosken för att få hjälp med att föra över pengar.

Polisen

MYNDIGHETSFÖRFRÅGNINGAR
om uppgifter hos SJ

Diarienummer
5000-K449760-22

Svar på förfrågan (nedan fält fylls i av handläggare på SJ)

Rättslig skyldighet att lämna ut uppgifter finns för SJ AB enligt angivet lagrum

☐ Ja ☒ Nej

Angivna uppgifter är tillräckliga för att SJ AB ska kunna göra en intresseavvägning enligt Dataskyddsförordningen Artikel 6 1f

☒ Ja ☐ Nej

BLV3847D
2022-04-20 21:04-23:18 (1) Halmstad C - Hässleholm C (2 Klass, Enkel) Kan inte ombokas Vuxen
1117/11/83G; - Taher Amini Tillfällig 202,00 SEK
(Halmstad C - Åstorp Stn 21:04-21:49 Öresundståg 1117,
Åstorp Stn - Hässleholm 22:39-23:18 Skånetrafiken Tåg 1838)
2022-04-21 00:30-07:58 (1) Hässleholm C - Avesta Krylbo (2 Kl Sittplats, Enkel) Kan inte ombokas Vuxen
4/9/74ML; 12/3/37G Taher Amini Tillfällig 405,00 SEK
(Hässleholm C - Stockholm C 00:30-05:46 SJ Tåg 4,
Stockholm C - Avesta Krylbo 06:14-07:58 SJ tåg 12)
Referens
Taher Amini
+46764469663
alikeshvar44@gmail.com
Betalningssätt: Swish (46707667974)
Bokning 2022-04-20 14:54 Sj.se Internetbokning

BLV3946B
2022-04-21 10:36-18:36 (2) Avesta Krylbo - Halmstad C (2 Klass, Enkel) Kan inte ombokas, 2 Internet Wi-Fi
Vuxen 17/3/21G; 435/5/7G; 10495/2/71G Taher Amini Tillfällig 745,00 SEK
(Avesta Krylbo - Stockholm C 10:36-12:15 SJ Tåg 17
Stockholm C - Göteborg C 13:29-16:35 SJ Tåg 435
Göteborg C - Halmstad 17:24-18:36 SJ Tåg 10495
Referens
Taher Amini
+46764469663
alikeshvar44@gmail.com
Betalningssätt: Swish (46707667974)
Bokning 2022-04-20 14:56 Sj.se Internetbokning

☐ Svar bifogas i separat fil

Handläggare hos SJ AB (ange Namn, Enhet på SJ, Telefonnummer)
Säkerhet och Beredskap. 070-[redacted]

2022-05-31 09:14:34

PM 403:2 Ver. 2021-03-22/2

Swishnummer	Person-/Org.nr	Anslutningsdatum	Avslutningsdatum	Ansluten Bank
46707667974	19940717[redacted]	2016-11-28 15:05:32		Handelsbanken

Dnr 5000-K449760-22

Datum	Från mobilnr	Kontohavare	Till Person-/Orgnr	Tillkontohavare	Till mobilnr/ kontonummer	Belopp
2022-04-20	46737754362	FARHAD ARADEN	[redacted]	Ali Karimi	[redacted]008	1 500,00

Status	Transaktionstyp	Tidpunkt utförd	Transaktionsreferens	Meddelande
Utförd	Swish - kreditering	2022-04-20-11.17.24.953172	6721815385191375	Taher

Swishnummer	Person-/Org.nr	Anslutningsdatum	Avslutningsdatum	Ansluten Bank
46737754362	19820317[redacted]	2021-02-15 16:28:57		Swedbank

Polisen

PM

Datum 2022-08-19

Diarienr (åberopas) 5000-K449760-22

Polismyndigheten
Mårten Andersson

Tågresa till Avesta/Krylbo i mars 2022.

I samband med undersökning och analys av innehållet i mobiltelefon BG56284-6 anträffades information gällande en bokning av tågresor i mars 2022. Det handlade om, delvis raderade, meddelanden från SJ *(Se Kompletterande analysprotokoll BG56284-6)*

I ett av meddelandena, som mottogs den 23/3, framgick ett bokningsnummer (ZTR3170R0003). Utifrån detta bokningsnummer ställdes fråga till SJ för mera detaljer kring denna bokning.

RESA TILL AVESTA/KRYLBO

I svaret *(se bilaga 1)* framgick att Taher Amini hade en bokade resa från Göteborg C till Avesta/Krylbo (via Stockholm och Gävle). Avgångstid var kl 20:24 den 22/3 med beräknad ankomsttid till Avesta/Krylbo kl 05:21 den 23/3.

Resan bokades under eftermiddagen den 22/3 kl 15:24.

Resan var bokad i Taher Aminis namn med telefonnummer +46764469663. Betalning skedde via faktura som ställdes till Ali Karimi, född -94 och hemmahörande i Norberg. Det är samma person som genomförde betalning av Taher Aminis resor senare i april 2022 *(Se - PM - Bokning av biljetter hos SJ).*

RESA FRÅN AVESTA/KRYLBO

I svaret från SJ framgick även att Taher Amini hade en bokad återresa från Avesta/Krylbo till Halmstad med avgångstid kl. 17:35 den 23/3 och beräknad ankomst till Halmstad kl. 00:08 den 24/3.

Även denna resa var bokad i Taher Aminis namn och biljetten skickades till +46764469663.

Resan bokades drygt två timmar innan avgång, kl. 15:14 den 23/3 och betalades via swish av en kvinna vid namn Lina Lundholm.

Lina Lundholm har i utredningen hörts gällande denna resebokning *(se separat förhör med Lina Lundholm 2022-06-16).* Sammanfattat så berättar Lina att hon hjälpte en för henne okänd man att boka och betala för en resa. Mannen kom fram till henne och bad om hjälp. Han betalde för resan med kontanter och Lina genomförde sedan betalningen med swish då mannen själv inte hade möjlighet till det.

Polisen

MYNDIGHETSFÖRFRÅGNINGAR
om uppgifter hos SJ

Diarienummer
5000-K449760-22

Svar på förfrågan (nedan fält fylls i av handläggare på SJ)

Rättslig skyldighet att lämna ut uppgifter finns för SJ AB enligt angivet lagrum

☐ Ja ☒ Nej

Angivna uppgifter är tillräckliga för att SJ AB ska kunna göra en intrresseavvägning enligt Dataskyddsförordningen Artikel 6 1f

☒ Ja ☐ Nej

DXL9375C
(DXL9375C0001) 2022-03-23 17:35-22:00 (1) Avesta Krylbo - Göteborg C (2 Klass, Enkel) Kan inte ombokas, Internet Wi-Fi Vuxen -; 183/3/6F Taher Amini Tillfällig 675,00 SEK
(DXL9375C0002) 2022-03-23 22:40-00:08 (0) Göteborg C - Halmstad C (2 Klass, Enkel) Kan inte ombokas Vuxen 20187/11/95F Taher Amini Tillfällig 296,00 SEK
Referens
Taher Amini
+46764469663
linalundholm@outlook.com
Beställd 2022-03-23 15:14 Sj.se Internetbokning
SMS-biljett 2022-03-23 15:26 +46764469663
Betalningssätt: Swish (46739801994)

ZTR3170R
2022-03-22 20:24-23:31 (0) Göteborg C - Sthlm Central (2 Klass, Enkel) Kan inte ombokas, Internet Wi-Fi Vuxen 450/6/39F Taher Amini Tillfällig 365,00 SEK
2022-03-23 00:08-02:22 (1) Stockholm City - Gävle C (2 Klass Ej Ombok/Återbet, Enkel) Kan inte ombokas Vuxen -; - Taher Amini Tillfällig 187,00 SEK
2022-03-23 04:15-05:21 (0) Gävle C - Avesta Krylbo (2 Klass, Enkel) Kan inte ombokas Vuxen - Taher Amini Tillfällig 205,00 SEK
Referens
Taher Amini
+46764469663
alikeshvar44@gmail.com
Beställd 2022-03-22 15:24 Sj.se Internetbokning
SMS-biljett 2022-03-22 15:34 +46764469663
Betalningssätt: Privatfaktura
Vald betalare
ALI KARIMI
Adress: [redacted]
Persnr: 19940717-[redacted]

☐ Svar bifogas i separat fil

Handläggare hos SJ AB (ange Namn, Enhet på SJ, Telefonnummer)
Säkerhet och Beredskap [redacted]

2022-06-21 12:00:41

Polisen

PM

Förfrågan till SJ - [redacted]

Signerad av

Signerad datum

Enhet	Diarienr
Region Mitt, Utredning 2 LPO Norra Västmanland	5000-K449760-22

Uppgiftslämnare	Datum	Tid
Andersson, Mårten	2022-09-03	09:39

Beslag verkställt	Material för analys
Nej	Nej

Mottaget	Mottaget datum	Tid

Sätt på vilket uppgift lämnats

Upprättad av
Mårten Andersson

Uppgiften avser
Förfrågan till SJ - [redacted]

Uppgift
Förfrågan till SJ ställdes den 31/5 med fråga om [redacted] hade några bokade tågbiljetter den 21/4.

Svaret från SJ var att det inte fanns några bokningar i hennes namn den aktuella dagen.

Polisen

PM

Datum 2022-05-23

Diarienr (åberopas) 5000-K449760-22

Polismyndigheten

Mårten Andersson

Biltema Avesta

BAKGRUND

Utifrån målsägande [redacted] uppgifter i förhör den 13/5 om att Taher Amini efter brottet ska ha lämnat platsen för att senare återvända till Långgruvan med ett rep, så skickades en förfrågan ut till butiker i Avesta som kan tänkas sälja rep, bland annat till Biltema i Avesta.

SVAR FRÅN BILTEMA

Förfrågan gällde inköp av rep som gjorts under dagen den 21/4 och som antagligen betalats kontant. Biltema återkom med svar om att man i sina system hade ett köp av 3x15meter "Sisalrep". Köpet genomfördes kontant och är daterat 2022-04-21 kl 14:39.

Biltema Kvitto

250755	SISALREP 12MMX15M	
	3 * 99,90	299,70
Total Rabatt:		**0,00**
Avrunding:		**0,30**
Totalt (SEK):		**300,00**
Tillbaka:		**0,00**
Kontant:		300,00
Därav moms: 59,94		Antal Varor: 3
Kvittonr: 355485		Term.nr: 204
Användare: Ingen Användare		
Datum: 21.04.2022		Tid: 14:39:46

Biltema inkom även med länk till sin hemsida för beskrivning av produkten:

Bilder hämtade från:

https://www.biltema.se/bat/tagvirke/juterep/sisalrep-2000034511

SISALREP 12MMX15M

99⁹⁰

ÖVERVAKNINGSFILM

Frågan ställdes till Biltema i Avesta om det fanns övervakningsfilm gällande detta köp, vilket bekräftades av butikschefen.

På filmerna som inhämtats från butiken kan man se att den person som genomför köpet är Taher Amini. Han handlar endast tre förpackningar rep och inga andra produkter.

Köpet görs kontant och det noteras att han tycks ha kontanterna i bakfickan på sina byxor. Han lämnar fram jämna pengar och tackar nej till det kvitto som kassapersonalen ger honom. Därefter ses Taher Amini lämna kassan och gå i riktning mot utgången på butiken med repen med sig i famnen.

Taher är ensam och inte i sällskap med någon i samband med köpet.

14:39:03

Står i kassakön. Kontanter i handen

19:39:37

Betalar 300kr kontant

14:39:44

Plockar upp tre förpackningar med rep. Avböjer kvittot från kassapersonalen.

14:39:46

Går i riktning mot utgången

Polisen

Datum
2022-05-23

Diarienummer
5000-K449760-22

Bildbilaga

ANTECKNINGAR

Stillbilder från övervakningsfilm, inhämtad från Biltema i Avesta.

Datumet är 2022-04-21 och angivna tidsangivelser kommer från övervakningssystemet. Tiderna överensstämmer med kassasystemets tidsangivelser.

Andra personers ansikten har maskerats av Pa Mårten Andersson.

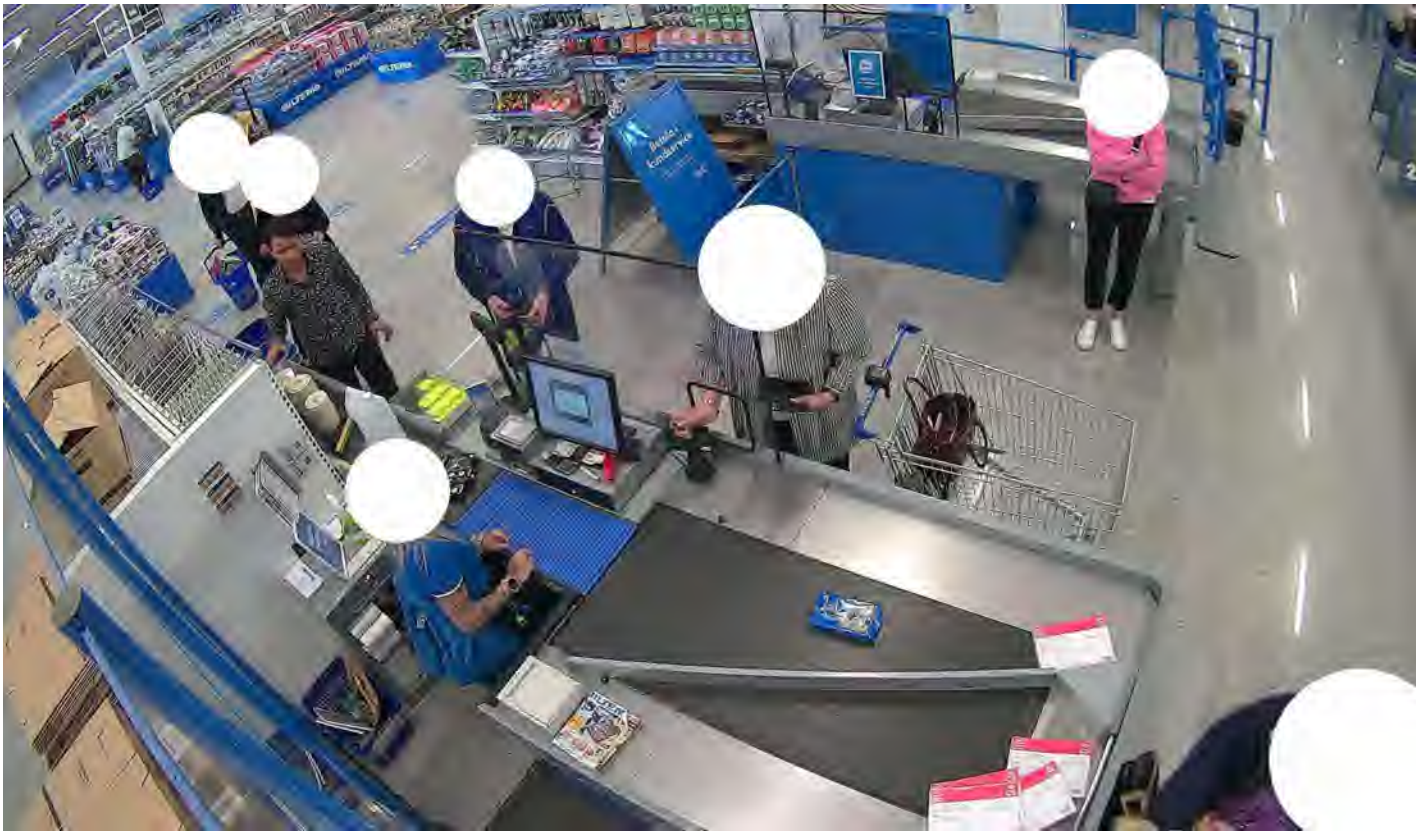

1. 14:38:41
Står i kassakön. Har lagt upp tre förpackningar med rep på bandet

2. 14:39:03
Står i kassakön. Kontanter i handen

3. 19:39:37
Betalar 300kr kontant

4. 14:39:41
Plockar upp förpackningarna med rep

5. 14:39:44
Plockar upp tre förpackningar med rep. Avböjer kvittot från kassapersonalen.

6. 14:39:46
Går i riktning mot utgången

Polisen

PM

Datum 2022-05-30

Diarienr (åberopas) 5000-K449760-22

Polismyndigheten

Mårten Andersson

Pressbyrån Halmstad C

BAKGRUND

I Taher Aminis jacka (BG45646-4:1) anträffades ett kvitto från Pressbyrån på Halmstad Centralstation. Kvittot var daterat 2022-04-20 kl. 21:10 och avsåg ett köp på 30kr av ”Cheeze Doodles”. Köpet gjordes med kort.

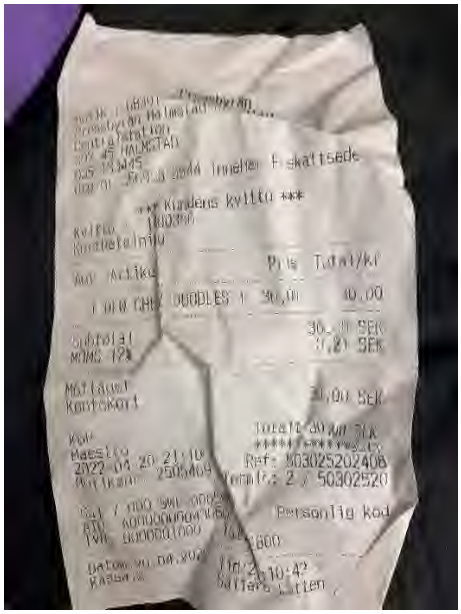

Vid kontroll av Taher Aminis kontohistorik så fanns detta inköp med.

ÖVERVAKNINGSFILM

Fråga ställdes till Pressbyrån om övervakningsfilm fanns som avsåg detta köp. Pressbyrån återkom till Polisen och bekräftade att övervakningsfilm fanns att tillgå. Övervakningsfilmen hämtades sedan på plats i butiken av Pa Mårten Andersson den 18/5.

På filmerna kan man se att Taher Amini kommer in i butiken kl. 21:07. Han rör sig i butiken innan han slutligen köper en påse ”Cheez Doodles” som han betalar med kort. Han tar emot kvittot efter att ha betalat och lämnar butiken kl. 21:10. Jackan Taher Amini bär bedöms vara samma som i vilken kvittot senare anträffas.

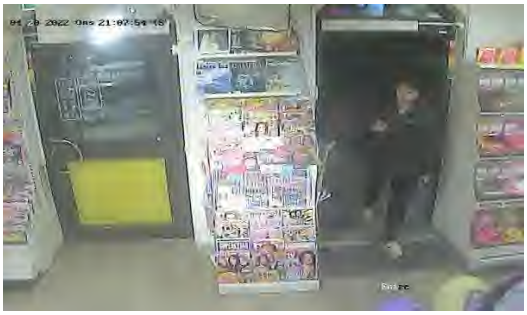

Kommer in i butiken 21:07:54

Betalar i kassan 21:10:18

Lämnar butiken 21:10:23

Polisen

Datum
2022-05-27

Diarienummer
5000-K449760-22

Bildbilaga

ANTECKNINGAR

Övervakningsbilder från Pressbyrån, Halmstad C

1. Kommer in på Pressbyrån 21:07:54

2. Kommer in på Pressbyrån 21:07:58

3. Vid kassan 21:09:50

4. Betalar och tar kvitto 21:10:18

5. På väg att lämna Pressbyrån 21:10:20

6. Lämnar Pressbyrån 21:10:23

Polisen

PM

Inkomna ärenden, Avesta/Krylbo 2022-04-21

Signerad av

Signerad datum

Enhet	Diarienr
Region Mitt, Utredning 2 LPO Norra Västmanland	5000-K449760-22

Uppgiftslämnare	Datum	Tid
Andersson, Mårten	2022-05-30	10:42

Beslag verkställt	Material för analys
Nej	Nej

Mottaget	Mottaget datum	Tid

Sätt på vilket uppgift lämnats

Upprättad av
Mårten Andersson

Uppgiften avser

Uppgift
Taher Aminis lämnade i förhör den 27/5 uppgifter om att han, i påverkat tillstånd, ska ha legat intill en bro och sovit i Avesta/Krylbo innan han tog tåget åter mot Stockholm den 21/4. Utifrån dessa uppgifter gjordes en kontroll i Polisens system för händelserapporter. Kontrollen gjordes av operatör på RLC Region Mitt som har tillgång till RLC Bergslagens system, för att kontrollera om det inkommit samtal till Polisen om en sovande eller påverkad man.

Det finns ingen registrerad händelserapport gällande inkomna samtal till polisen, som skulle kunna överensstämma med att vara Taher Amini på den platsen under dagen den 21/4.

Polisen

PM

Kvinnan Marjan

Signerad av

Signerad datum

Enhet
Region Mitt, Utredning 2 LPO Norra Västmanland

Diarienr
5000-K449760-22

Uppgiftslämnare	Datum	Tid
Andersson, Mårten	2022-05-30	11:21

Beslag verkställt	Material för analys
Nej	Nej

Mottaget	Mottaget datum	Tid

Sätt på vilket uppgift lämnats

Upprättad av
Mårten Andersson

Uppgiften avser

Uppgift

I förhör den 27/5 uppger Taher Amini att han i Avesta träffade en kvinna vid namn Marjan. I syfte att säkerställa namnet var undertecknad i kontakt med den tolk som användes vid förhöret.

Tolken Sayed uppgav att namnet, som han hört det, normalt stavas "Marjan" på svenska.

Taher uppgav även i förhöret att kvinnans egentliga namn är "Mehrabonjon". Sayed förklarade att detta är en typ av sammanslagning för att även beskriva personen som bär namnet, exempelvis "Lilla Marjan" eller "Fina Marjan" och att den typen av sammansättningar förekommer i dagligt språkbruk.

FOLKBOKFÖRINGEN
I Avesta, Sala eller Norbergs kommun finns ingen kvinna folkbokförd som överensstämmer med de uppgifter Taher lämnade i förhöret.

MIGRATIONSVERKET
Fråga ställdes till Migrationsverket om det finns någon kvinna i deras system som överensstämmer med de uppgifter som Taher lämnat. Svaret från Migrationsverket var att det inte gör det.

Det finns endast en kvinna med namnet Marjan registrerad i någon av kommunerna Norberg, Sala eller Avesta. Hon överensstämmer dock inte i övrigt med den beskrivning som Taher lämnat i förhör.

Polisen

PM

Datum 2022-05-05

Diarienr (åberopas)

Polismyndigheten
Mårten Andersson

Väderobservationer

Information gällande vädret är hämtat från SMHI

Enligt SMHI så finns den närmaste aktiva väderstationen i Avesta. Avståendet från Långgruvan är ca 8 km fågelvägen.

Mätningar av temperatur görs två gånger per dygn. Nedan tabell redogör för temperaturer som rådde 2022-04-21 2022-04-22.

Datum	Tid (UTC)	Lufttemperatur (celcius)
2022-04-21	06:00:00	6.1
2022-04-21	18:00:00	12.3
2022-04-22	06:00:00	5.7
2022-04-22	18:00:00	8.5
2022-04-23	06:00:00	6.6

Mätning av nederbörd görs en gång per dygn. Under aktuell tidsperiod förekom ingen nederbörd.

Från Datum Tid(UTC)	Till Datum Tid(UTC)	Representativt dygn	Nederbörds-mängd (mm)
2022-04-21 06:00	2022-04-22 06:00	2022-04-21	0.0
2022-04-22 06:00	2022-04-23 06:00	2022-04-22	0.0

Tider för Solens upp- och nedgång.

Närmaste observationsplats för solens upp- och nedgång är Borlänge. Informationen hämtad från *https://www.stjarnhimlen.se/2022/borlange.html#apr*

Datum	Gryning början	Solen uppgång	Solen nedgång	Skymning slut
2022-04-21	01:38	04:23	19:33	22:22
2022-04-22	01:31	04:20	19:36	22:18

Polisen

Datum
2022-04-24

Diarienummer
5000-K449760-22

Bildbilaga

ANTECKNINGAR

Fotodokumentation från husrannsakan i målsägandes rum på [redacted]

2022-04-23, fotograferat av Pa Mårten Andersson

1. Hallen, målsägandes rum längst ner till vänster

2. Översikt från rummet

3.

4. Soffa och säng

5. Säng med mobilladdare

6. Mobilladdare av märket Samsung

7. Comviq kontantkort. Anträffades under sängen där mobilladdaren låg

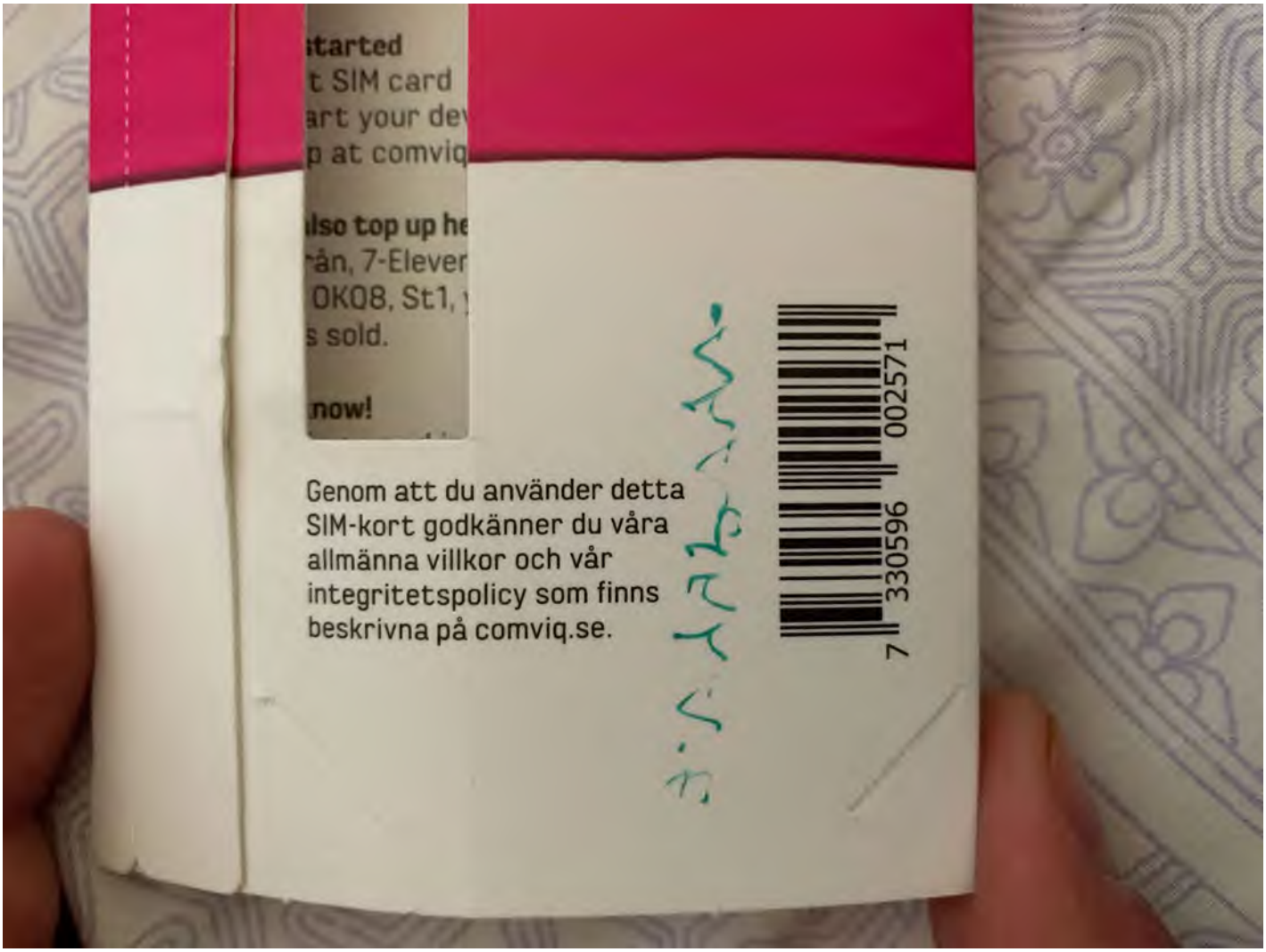

8. Comviq kontantkort. Anträffades under sängen där mobilladdaren låg

9. Förvaringsmöbel

10. Innehåll förvaringsmöbel

11. Innehåll garderob

Polisen

Datum
2022-07-29

Diarienummer
5000-K449760-22

Bildbilaga

ANTECKNINGAR

Bilder på kläder som togs i beslag i samband med gripande av Taher Amini samt inledande husrannsakan på Spenshult 101.

2022-04-24

1. Översiktbild jackor i entré. Bild tagen av Pa Carlsson 220424 19:43

2. Bild på innerficka i jacka, där patrull visuellt påträffar kontanter. Bilden tagen av Pa carlsson 20220424 19:43

3. Bild på misstänkts skor. Skor påträffas vid entré. Bild tagen av Pa Carlsson 20220424-19:46 Beslagspunkt 2022-5000-BG45646-5

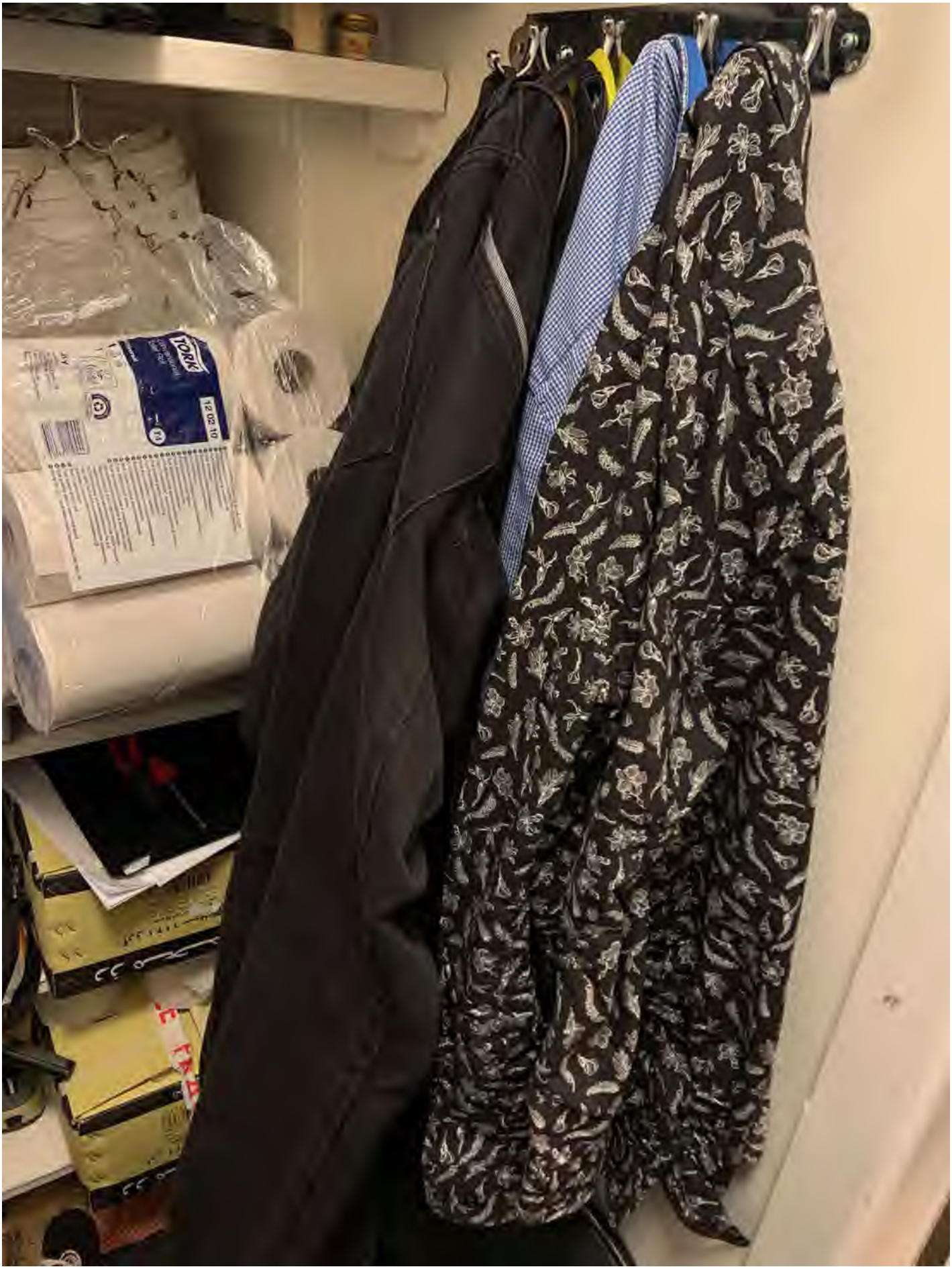

4. Bild på misstänks skjorta. Skjorta påträffas i garderob. Bild tagen av Pa Simon Carlsson 220424 kl 19:58 Beslagspunkt 2022-5000-BG45646-8

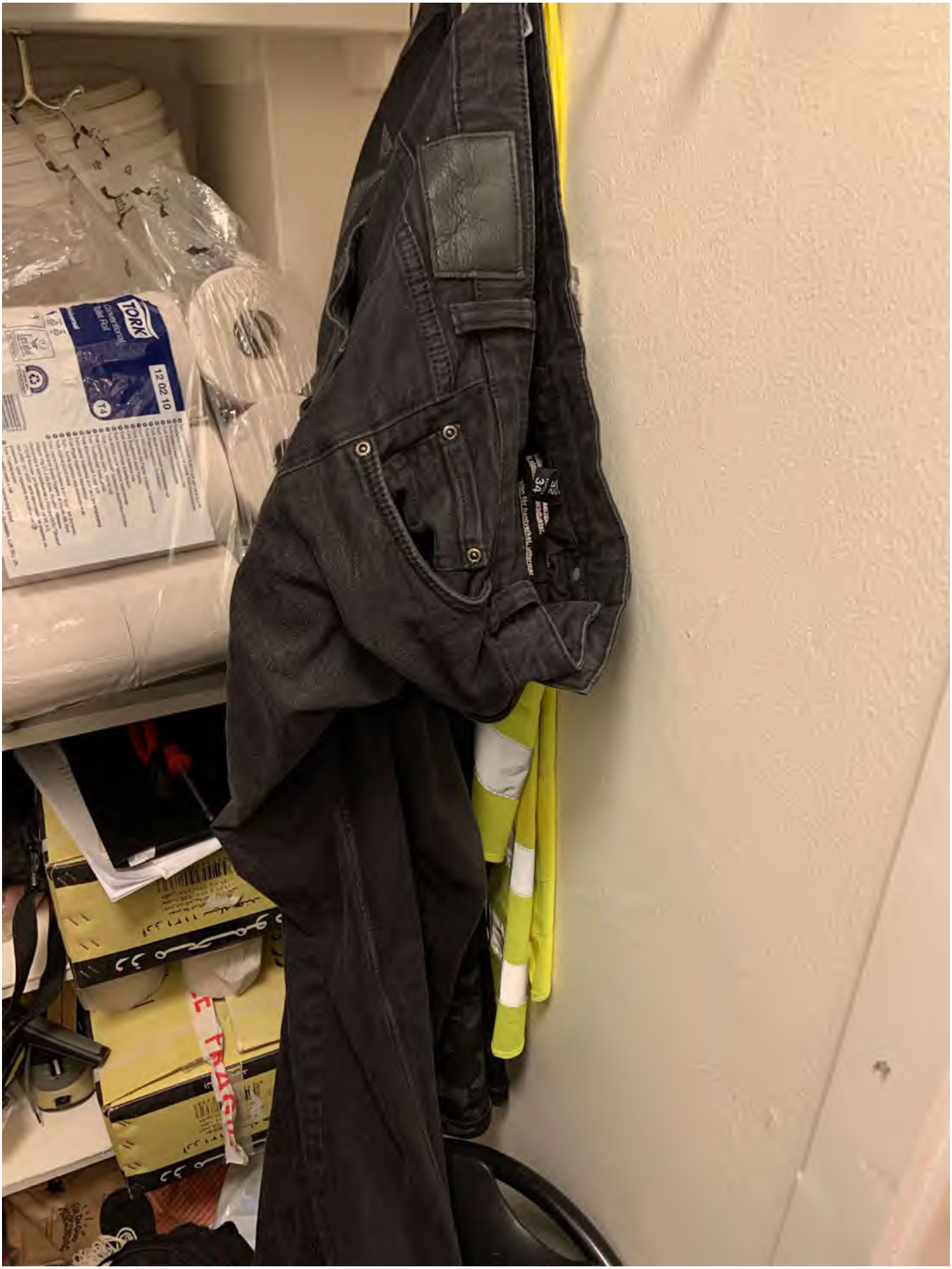

5. Bild på misstänkts byxa. Påträffas i garderob. Bild tagen av Pa Carlsson 220424-20:12 Beslagspunkt 2022-5000-BG45646-10

6. Bild på misstänkts skjorta. Bild tagen av Pa Carlsson 220424 kl 20:04 Beslagspunkt 2022-5000-BG45646-9

Polisen

Datum
2022-09-03

Diarienummer
5000-K449760-22

Bildbilaga

ANTECKNINGAR

Fotodokumentation från husrannsakan på Spenshult 101, 2022-05-18

Husrannsakan genomfördes av Mårten Andersson och Peter Ström

1. Ryggsäck anträffad på golvet i rummet

2. Ryggsäck med innehåll

3. Någon form av antenn, i ryggsäck

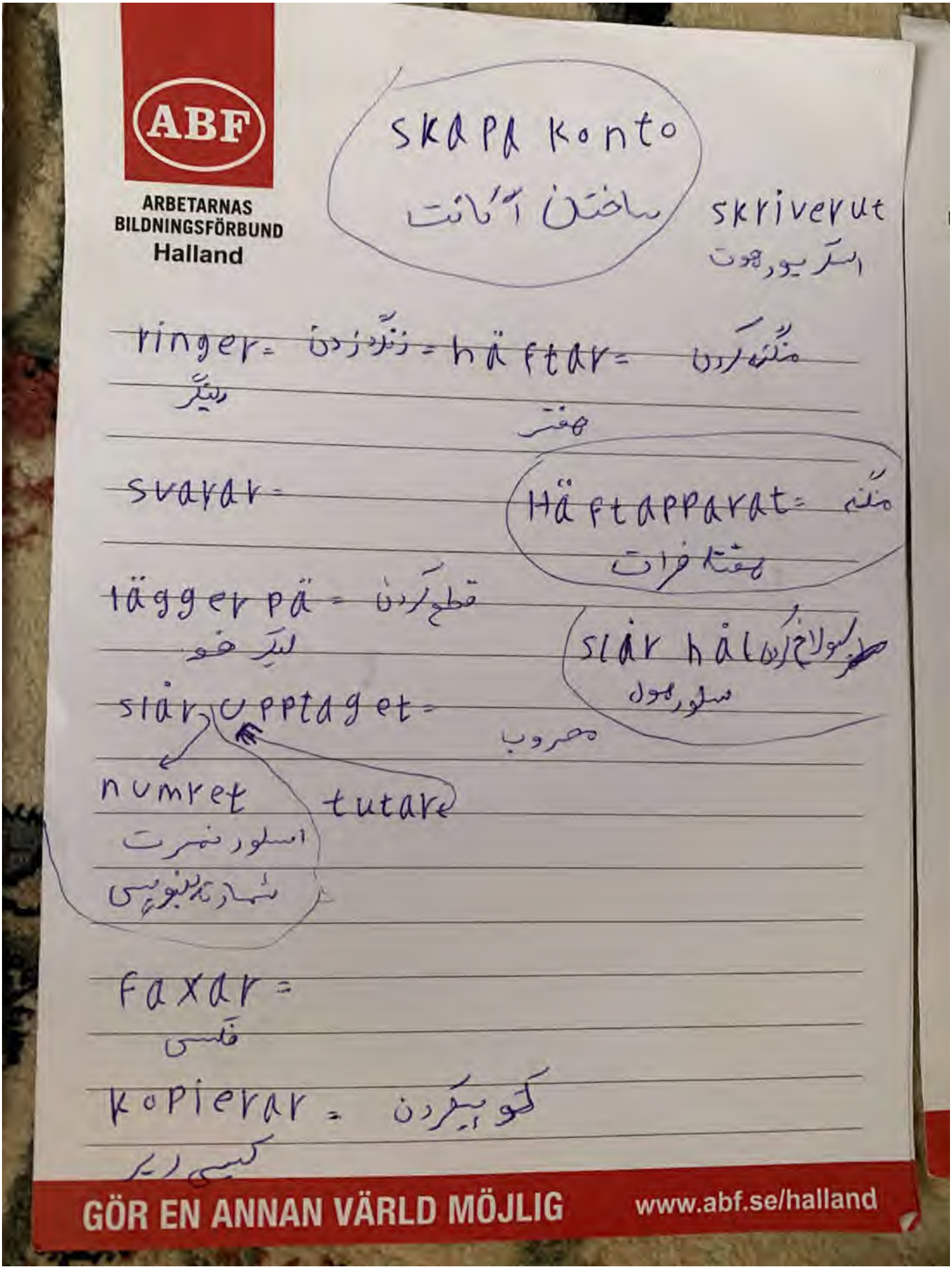

4. Handskriven lapp i ryggsäcken

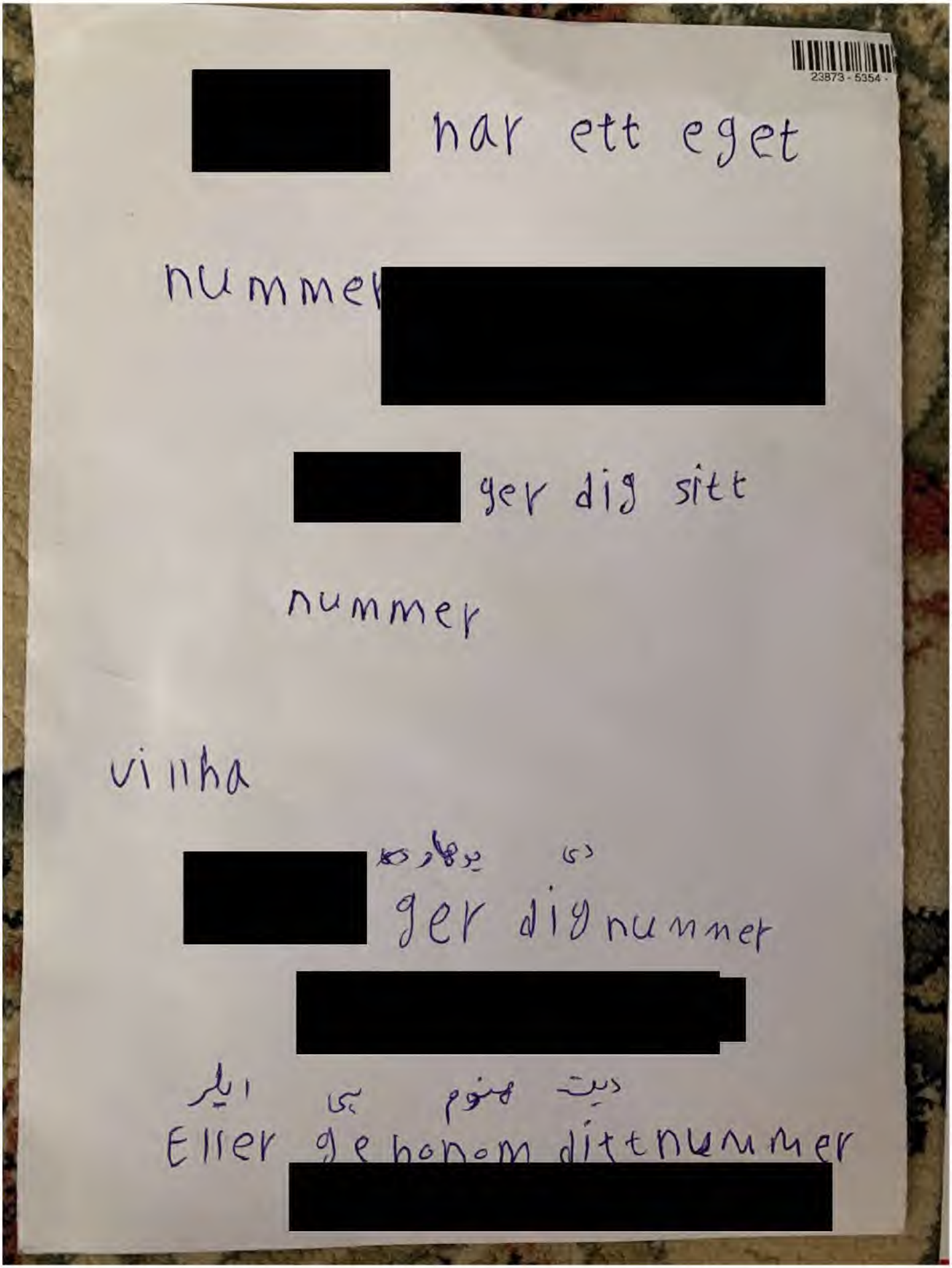

5. Handskriven lapp i ryggsäcken

6. ID-band från sjukvården som låg nedanför en av sängarna

7. Säkerhetsskåpet. Öppnades med nyckel som sedan tidigare funnits i beslag (BG45646-6)

8. SIM-kort anträffades i sopkorg nedför sängen. (BG56284-3)

9. SIM-kort anträffades i sopkorg nedför sängen. (BG56284-3)

10. Städskrubb till vänster i bild, klädkammare till höger

11. Städskrubben

12. I påse på golvet anträffades kvitto från Preem i Avesta

13. Kvitto från Preem Avesta, daterat 2022-04-21 kl.11:41 (BG56284-4)

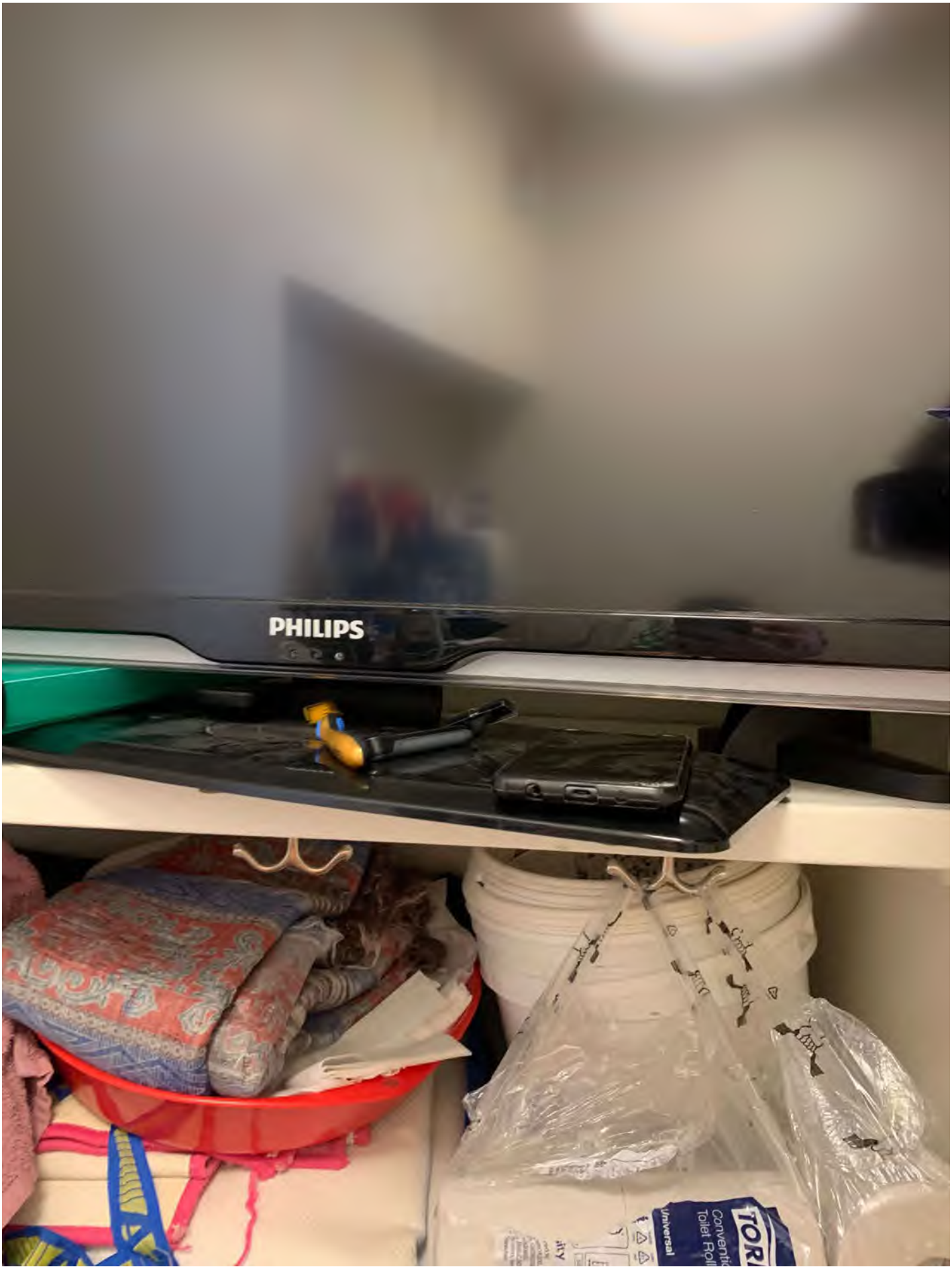

14. Mobiltelefon som anträffades på en TV som stod på en hylla i städskrubben (BG56284-1)

15. Mobiltelefon som anträffades på en TV som stod på en hylla i städskrubben (BG56284-1). SIM-kortet (BG56284-2) låg dolt bakom ett skyddsskal

16. Klädkammaren

17. Klädkammaren

18. Ryggsäck i klädkammaren

19. Mobiltelefon (BG56284-6) anträffades i ryggsäckens ytterfack

20. Mobiltelefon (BG56284-6) - Baksida

Polisen

Fotografi(er)

Anträffad Tröja - BG51020-1

Signerat av

Signerat datum

Enhet	Diarienr
Region Mitt, Utredning 2 LPO Norra Västmanland	5000-K449760-22

Originalhandlingens förvaringsplats	Datum	Tid
	2022-07-29	09:47

Involverad personal	Funktion
Mårten Andersson	Uppgiftslämnare

Berättelse

Tröjan anträffades av vittne Tommy Andersson efter den grusväg som leder upp mot Långgruvan den 5/5 2022.

Polisen

Datum
2022-07-27

Diarienummer
5000-K449760-22

Bildbilaga

ANTECKNINGAR

2022-5000-BG51020-1

Tröja, anträffad i området kring Långgruvan.

1. I beslag tagen tröja. Tröjan upphängd på rotvältan av inringaren. Foto taget av pa Klingström.

2. I beslag tagen tröja. Foto taget av pa Klingström.

3.

4. Rakt under tröjan så finns det en hålighet där tröjan ska ha legat innan inringaren hängde upp detta på rotvältan. Foto taget av pa Klingström.

Tröjan anträffades utmed den enda väg till Långgruvan som är farbar med bil.

Avstånd till Långgruvan – Cirka 600 meter

Polisen

Datum
2022-09-03

Diarienummer
5000-K449760-22

Bildbilaga

ANTECKNINGAR

2022-5000-BG45187

Beslag av målsägandes kläder och smycken. Togs i beslag på Falu lasarett.

OBS! Jackan och byxorna har klippts upp av vård- och räddningspersonal i samband med vårdande insatser av målsägande.

1. BG45187-2
Målsägandes örhängen

2. BG45187-3
Målsägandes byxor - Framsida

3. BG45187-3
Målsägandes byxor - Baksida

4. BG45187-3
Målsägandes byxor - Baksida (närbild)

5. BG45187-4
Målsägandes jacka - Framsida

6. BG45187-4
Målsägandes jacka - Framsida, höger axelparti och ärm

7. BG45187-4
Målsägandes jacka - Baksida

Polisen

Datum
2022-07-29

Diarienummer
5000-K449760-22

Bildbilaga

ANTECKNINGAR

Beslag av mobiltelefoner.

Mobiltelefoner som togs i beslag i samband med gripande av Taher Amini och inledande husrannsakan på Spenshult 101.

2022-5000-BG45646 Punkterna 1, 2:1, 2:2

1. Beslagtagen mobiltelefon 2022-5000-BG45646-1 Framsida.
foto Gustav Bengtsson

2. Beslagtagen mobiltelefon 2022-5000-BG45646-1 Baksida.
foto Gustav Bengtsson

3. Beslagtagen mobiltelefon 2022-5000-BG45646-2:1 Framsida.
foto Gustav Bengtsson

4. Beslagtagen mobiltelefon 2022-5000-BG45646-2:1 Baksida.
foto Gustav Bengtsson

5. Beslagtagen mobiltelefon 2022-5000-BG45646-2:2 Framsida.
foto Gustav Bengtsson

6. Beslagtagen mobiltelefon 2022-5000-BG45646-2:2 Baksida.
foto Gustav Bengtsson

Polisen

Datum
2022-09-03

Diarienummer
5000-K449760-22

Bildbilaga

ANTECKNINGAR

Övervakningsbilder, Bankomat på Sthlm C

Uttagen genomförs 2022-04-21 (torsdag) kl. 22:32 och 22:33

1. Taher Amini kommer gående till bankomaten

2.

3. Talar i telefon via videosamtal i samband med uttaget

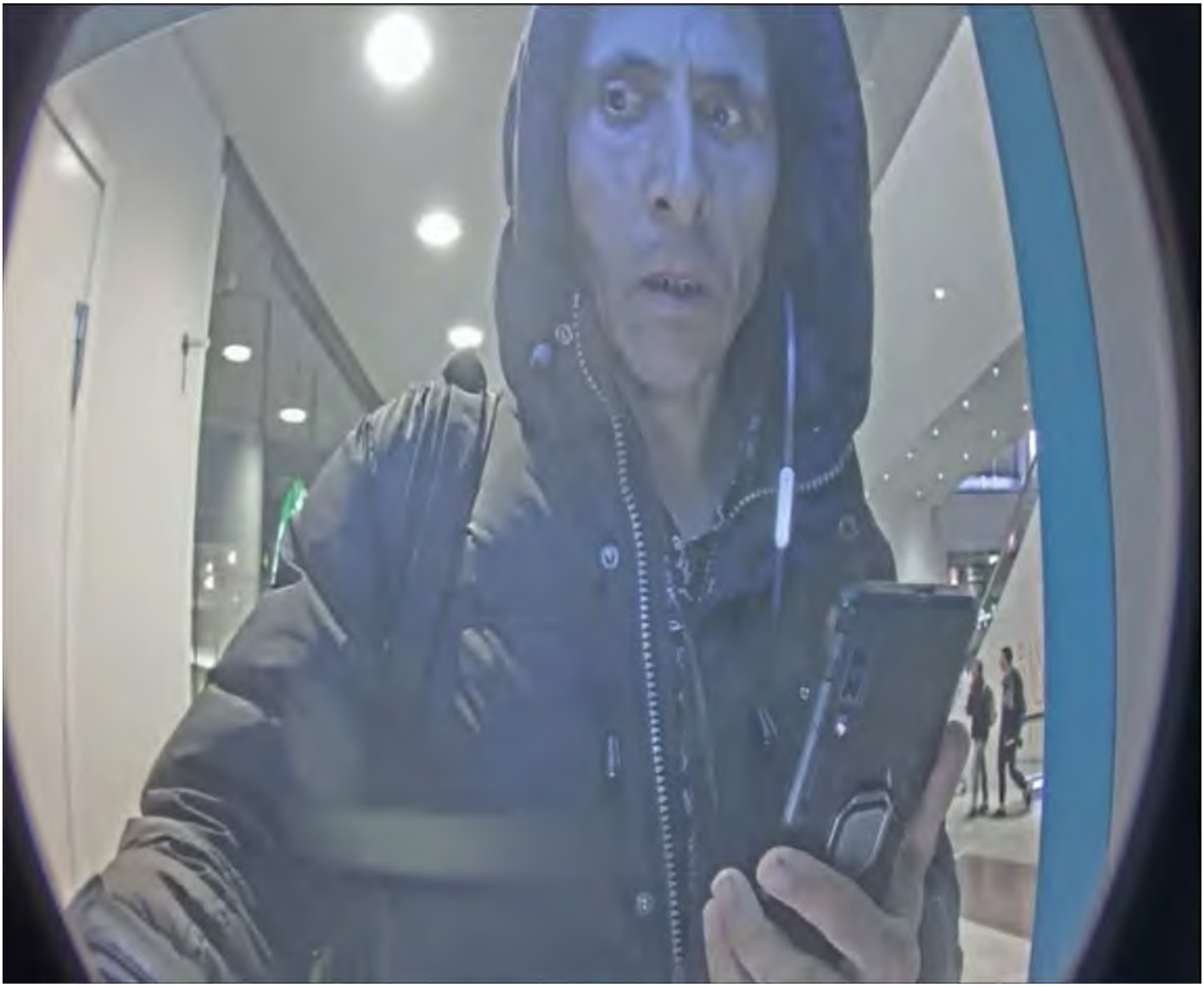

4.

5.

6. Talar i telefon via videosamtal i samband med uttaget

7.

8.

Polisen

Datum
2022-06-21

Diarienummer
5000-K449760-22

Bildbilaga

ANTECKNINGAR

Stockholm Central

2022-04-22 kl 05:21.

Stillbilder från Trafikverkets övervakningsfilmer. Maskering av andra personers ansikten har gjorts av Pa Mårten Andersson

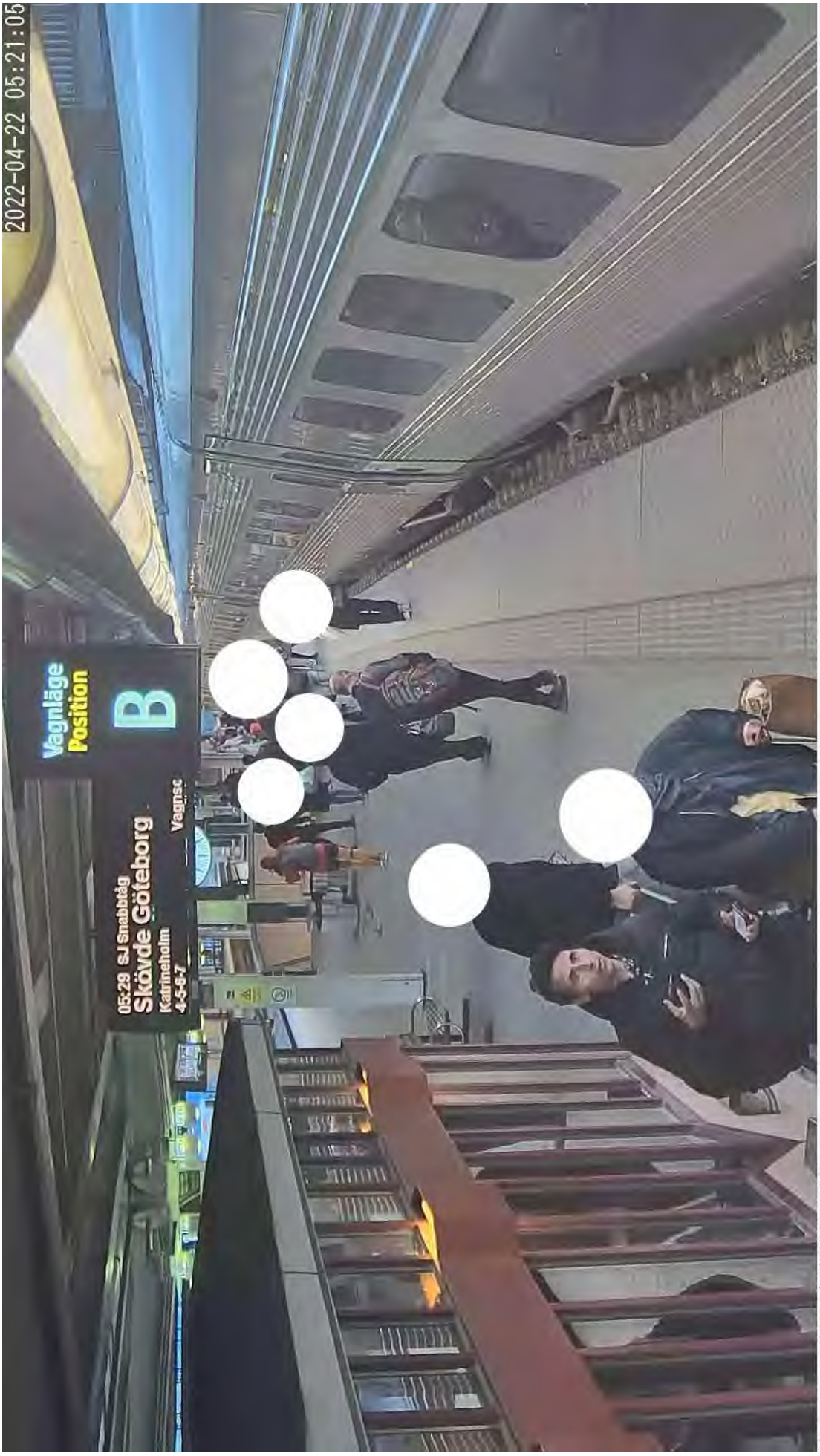
2022-04-22 05:21:05
Vagnläge
Position
B
05:29 SJ Snabbtåg
Skövde Göteborg
Katrineholm
4-5-6-7
Vagnsc
Time stamp 0001-01-01 00:00:08.269
Camera 0:

1.

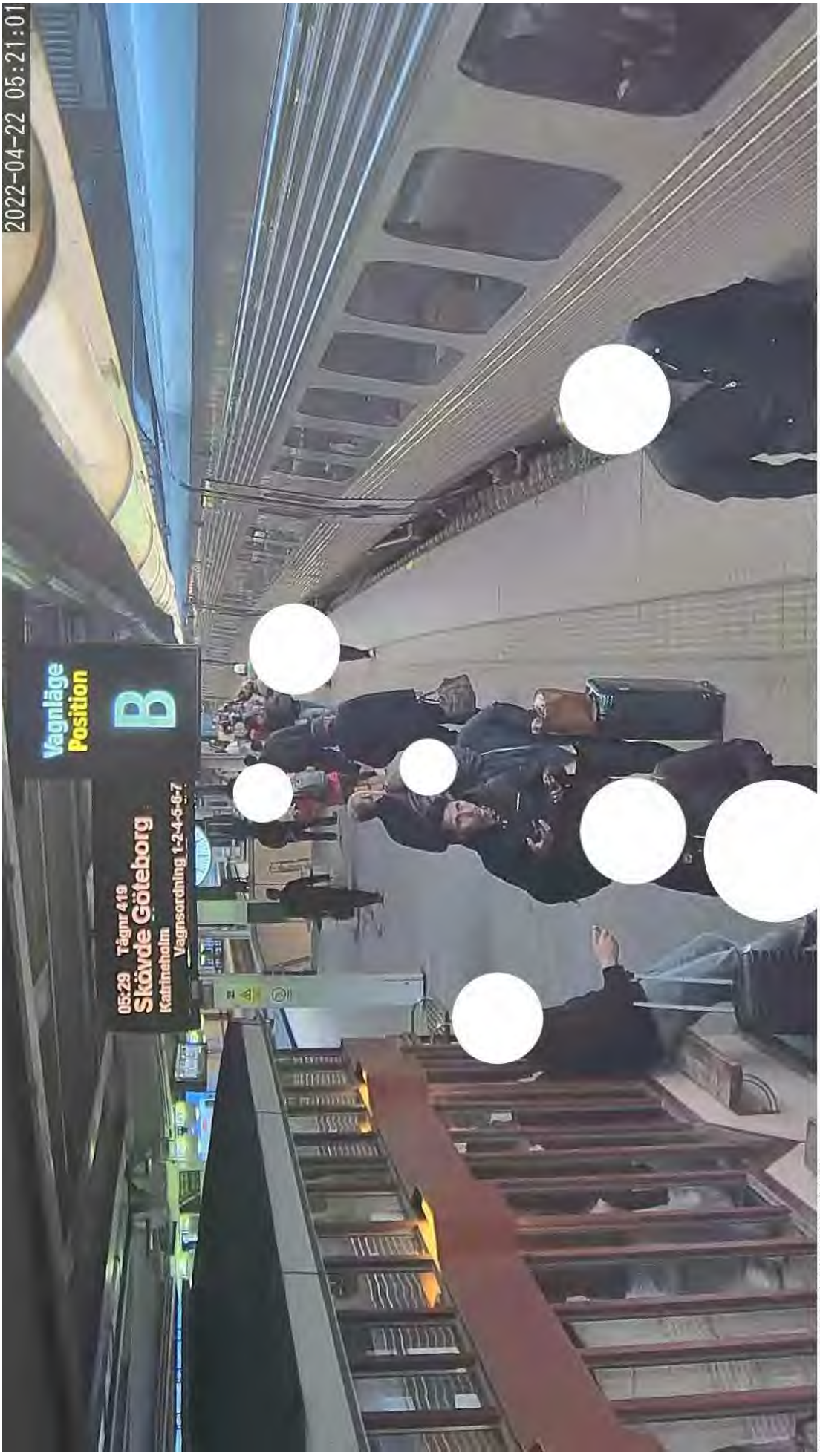

Time stamp 0001-01-01 00:00:04.932
Camera 0:

2.

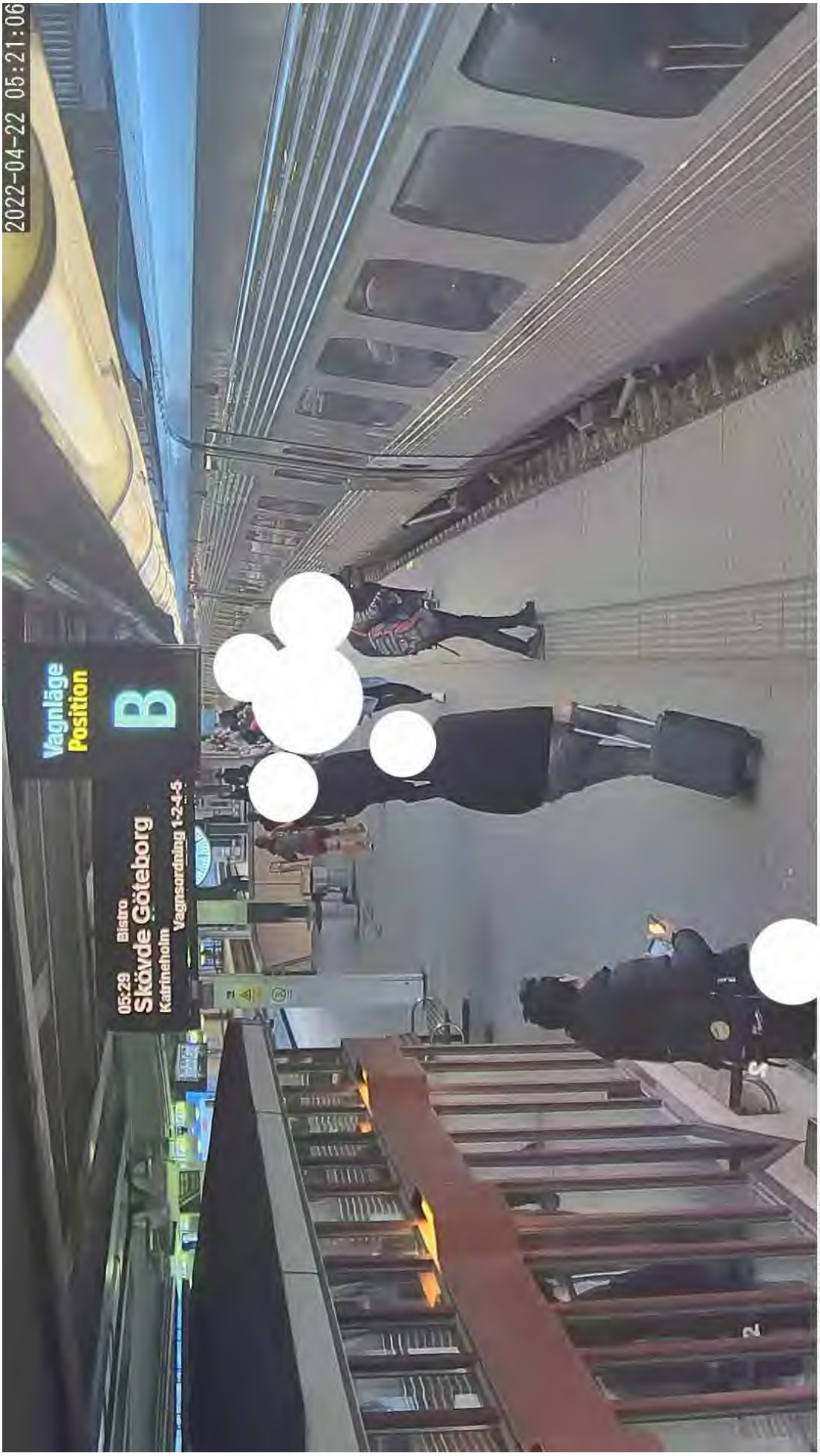
2022-04-22 05:21:06
Vagnläge
Position
B
B
05:29
Bistro
Skövde Göteborg
Katrineholm
Vagnsordning 1-2-4-5
Time stamp 0001-01-01 00:00:10.071
Camera 0:

3.

Polisen

Datum
2022-09-03

Diarienummer
5000-K449760-22

Bildbilaga

ANTECKNINGAR

Stillbilder från Trafikverkets övervakningskameror på Göteborg C (två olika vinklar).

2022-04-22 08:35 - 08:36.

1. 1

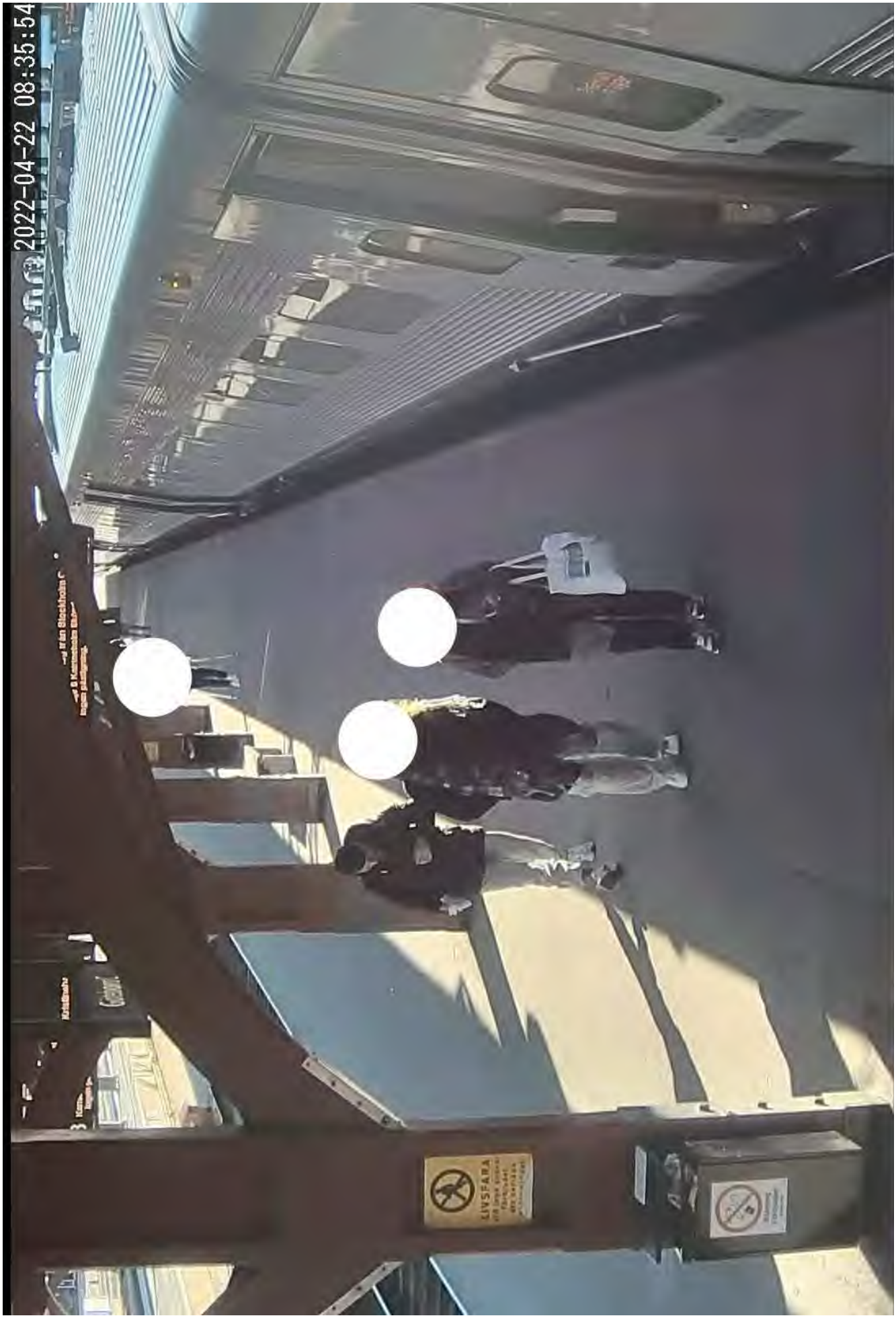

2. 2

3. 3

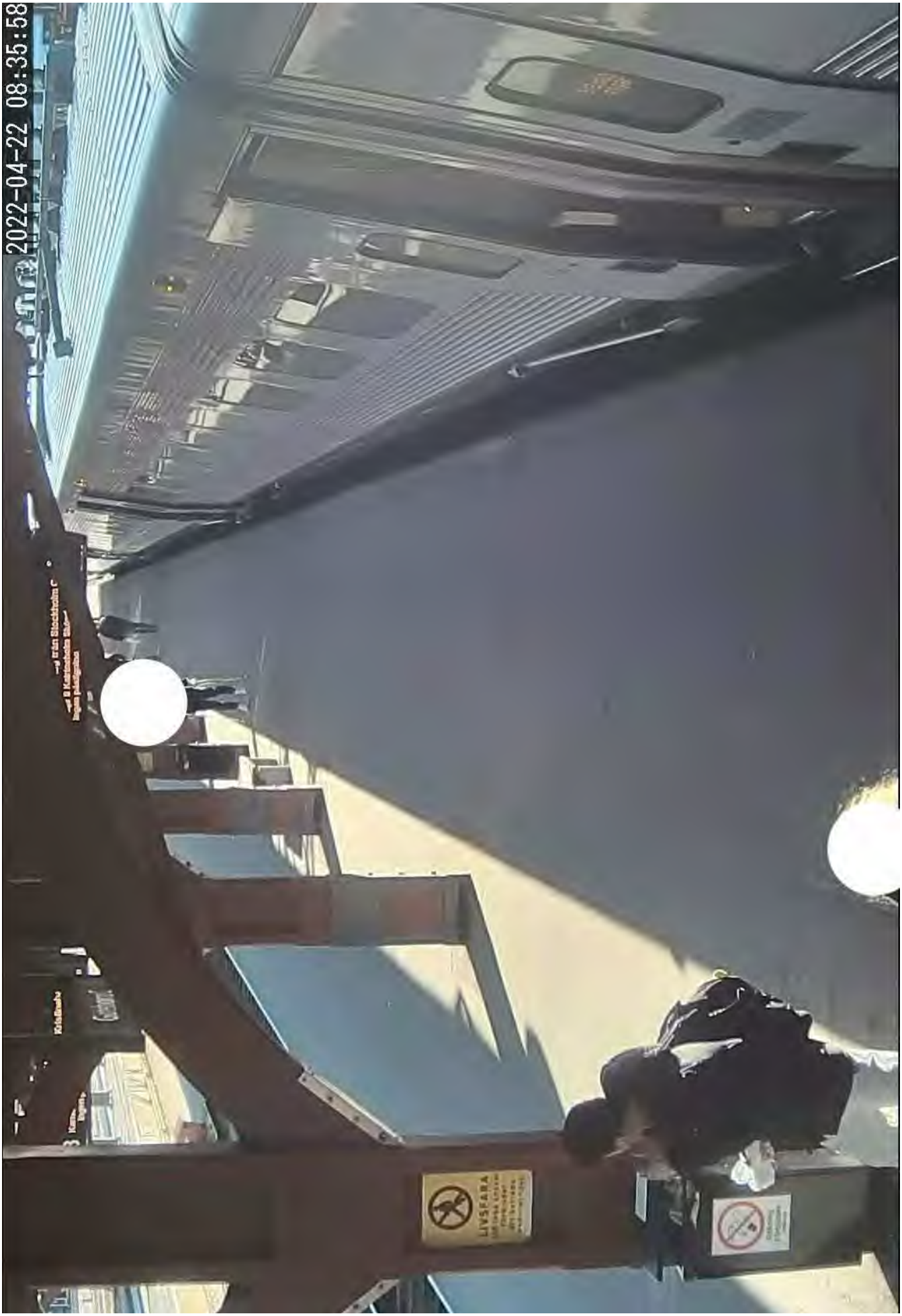

4. 4

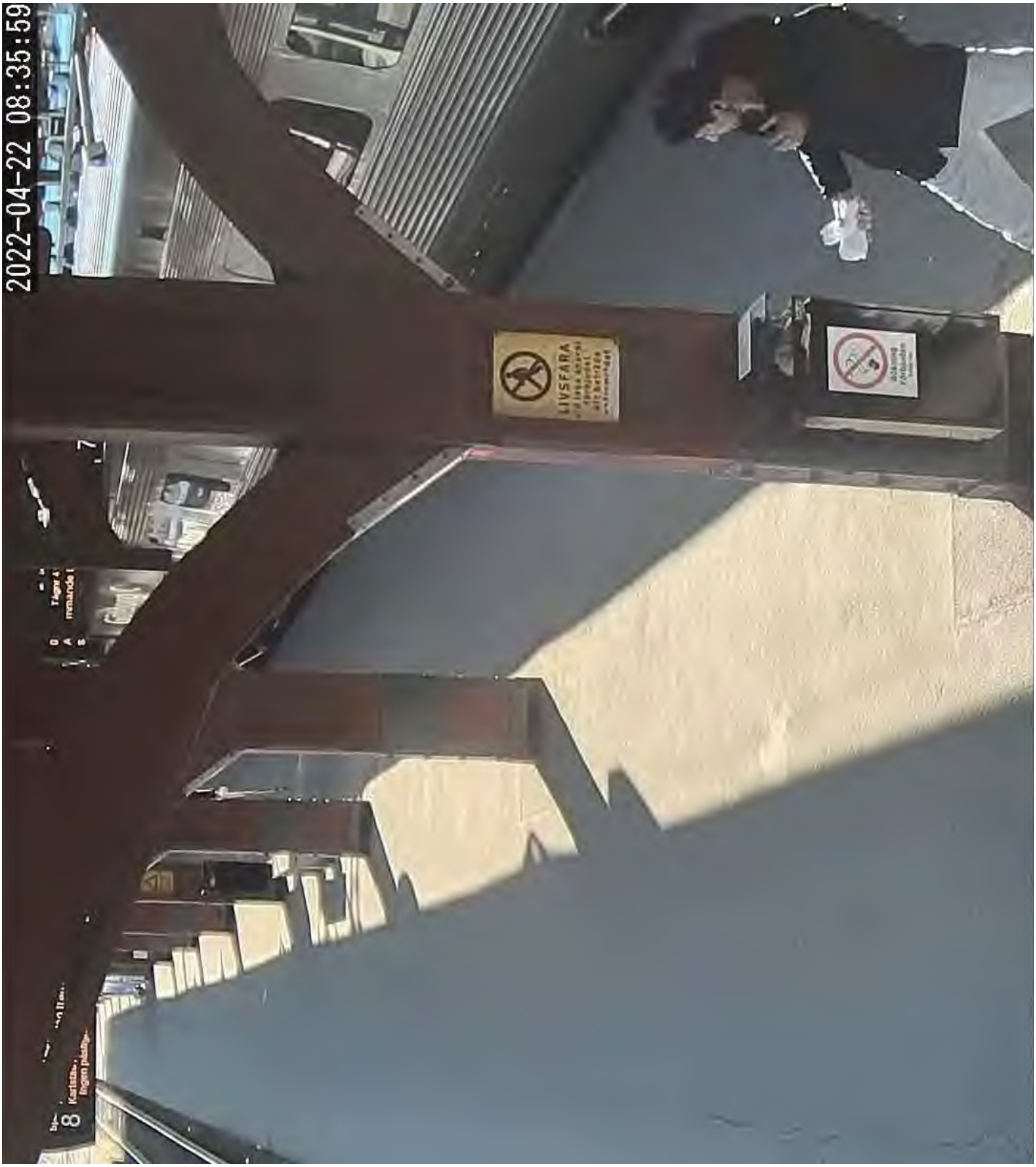

5. 5

6. 6

7. 7

8. 8

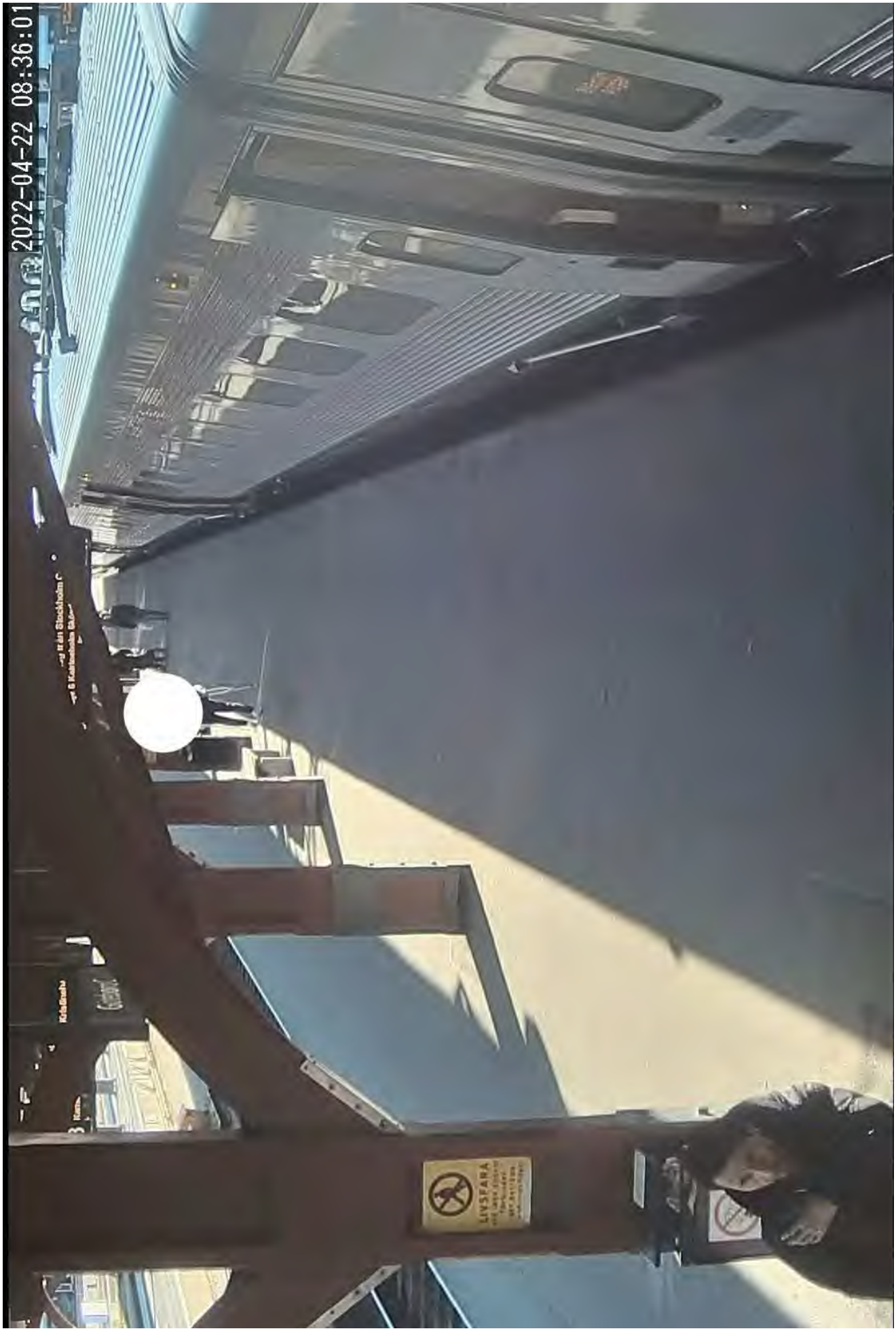

9. 9

Region Väst
Regionalt it-brottscentrum Väst - Halmstad

Datum
2022-05-04

Diarienummer
5000-K449760-22
5505/16013-22

Protokoll över mobiltelefonundersökning avseende beslag:
2022-5000-BG45646-1

Inledande uppgifter

Undersökningen begärd av:	Ann-Sofie Trossing, Åklagarkammaren Västerås
Utredare:	Mårten Andersson, LPO Fagersta
Brottsrubricering:	Försök till mord
Handläggare:	Stefan Björk Olsén
Plats och tider för undersökningen:	Undersökningen påbörjades den 26 april 2022 vid Regionalt it-brottscentrum Väst - Halmstad.

Information om undersökningen

Har enheten extraherats?
☒ Ja ☐ Nej

Har SIM-kort extraherats?
☒ Ja ☐ Nej

Information från enheten har lästs ut i enlighet med beställning från utredaren. Materialet redovisas till utredare. Gods skickas till beslagsenheten.

Polisregion Mitt

Diarienummer 5000-K449760-22

Datum 2022-08-24

Elin Lagerholm, operativ analytiker

Mårten Andersson, polisassistent

2022-5000-BG45646-1

Protokoll telefontömning

Misstänkt Taher Amini

BG45646-1

Innehåll

1 Beslaget 3

2 Kontakter med målsägande [redacted] 4

3 Analys/sammanfattning 4

4 Bilder 5

4.1 Bilder vid gruvhål 5
4.2 Skärmklipp av konversationer 6
4.2.1 Konversation 1 7
4.2.2 Konversation 2 8

1 Beslaget

Beslaget är en Samsung Galaxy A50. Vid beslagstillfället används operatören Tele 2 (Comviq).
IMEI: 351779117768634 och **351780117768634** (Telefonen har dubbla SIM-kortsplatser, det fetmarkerade är det IMEI som SIM-kortet har använts i).

IMSI: 240078515098991 (SIM-kortsnummer vid beslagtillfället)

Mobilnummer: 46737392820 (vid beslagstillfället)

I telefonen finns endast endast en registrerad användare vilken är döpt till *"Taher Amini"*.
Vidare finns ett antal inloggade konton enligt tabellen nedan.

Användarnamn	Kontonamn	Entries	Source
+46737392820		**Phone-:** +46737392820	Accounts
taher.amini33@gmail.com			
+46737392820		**Phone-:** +46737392820	
+46737392820	Mohammed Taher Amini	**Email-**: shebab.ayobi1213@gmail.com **Phone-**: +46737392820	Viber
	Mohammed Taher Amini	**Phone-Phone Number:** 46737392820	Telegram
taher.amini33@gmail.com	Taher Amini		Google Photos
	Taher Amini	**User ID-Facebook Id:** 100024073489016 **Phone-Phone Number**: +46737392820 **Phone-Phone Number**: +46700305251	Facebook
	Taher Amini	**User ID-Facebook Id:** 118843978928051	8 Ball Pool
taher.amini33@gmail.com	Taher Amini		Accounts
taher.amini33@gmail.com			Accounts
taher.amini33@gmail.com	Taher Amini	**User ID-:** 117986414213171518696	Google Drive
46737392820 @s.whatsapp.net	Taher Amini	**Phone-Mobile:** 46737392820 **Phone-General**: 0737392820 **User ID-Additional Name:** خورم **User ID-WhatsApp User Id**: 46737392820@s.whatsapp.net	WhatsApp
	taher.amini33@gmail.com		Gmail
taheramini4219	طاهر تنها	**User ID-User Id:** 6990454713	Instagram

2 Kontakter med målsägande [redacted]

Det finns inga samtal eller konversationer med det mobilnummer som innehas av [redacted]

Det finns dock en Telegramkontakt i mobilen till hennes nummer.

Namn	Sparad i	Sparad som	Källa	Konto
[redacted]	Phone Book	**Phone-Mobile:** [redacted]	Telegram	[redacted]

Kontakten är inte raderad eller blockerad.

Kontaktnamnet skickades på översättning till auktoriserad tolk och översätts ”[redacted] Översättning bifogas denna rapport.

3 Analys/sammanfattning

Telefonen förefaller ha använts uteslutande av Taher Amini baserat på inloggade användare till olika konton.

Samtalslistan visar tecken på att ha blivit rensad. Det finns inga samtal mellan 1 februari och 22 april 2022. Det första samtalet den 22/4 är klockan 18:43.

Webbhistoriken i telefonen visar dock på regelbunden aktivitet varje dag.

Det finns inga koordinater att hämta i telefonen.

Bilder och filmer saknar datum för när de togs eller sparades ned men det finns flertalet själv-tagna bilder på Taher Amini vid gruvhål och även skärmklipp av konversationer.

4 Bilder

Samtliga bilder är påträffade i mobilens bildbibliotek.

4.1 Bilder vid gruvhål

4.2 Skärmklipp av konversationer

I mobiltelefonen anträffades även bildmaterial i form av skärmklipp som tyckts beröra målsägande [redacted] Bilderna förevisar konversationer i olika chat-funktioner/meddelandetjänster.

Det går inte att säga om bilderna har skickats till mobiltelefonen eller om de tagits med mobiltelefonen.

Skärmklippen har skickats för översättning. Översättningarna bifogas.

4.2.1 Konversation 1

4.2.2 Konversation 2

Översättning från persiska

[Översättning av gulmarkerade ord, ö.a.]

[Namn:] [redacted] *[Kära* [redacted][2]*, ö.a.]*

[1] Ö.a: *Ordet "jan" är ett efterställt "tillgivenhetsuttryck" som betyder ungefär "kära".*
[2] Ö.a: *Namnet verkar vara en felstavad version av* [redacted]

Översatt av mig, Linus Olsson, av Kammarkollegiet auktoriserad translator nr 827.
Underlaget (BG45646-1 (Texter i Word)) har förevisats mig i elektronisk form. Uppsala, den 4 juli 2022

Översättning från persiska

[sidhuvudet:] Ali Sina

1 april

Märkligt! (20:40)

Det var inte alls märkligt.

Hursomhelst så fick *[det]* mig att må dåligt

Jag skickar ett meddelande om några minuter

Jag förstod, kände att du kanske började må dåligt

Okej

Översatt av mig, Linus Olsson, av Kammarkollegiet auktoriserad translator nr 827.
Underlaget (BG56284-1 (Skärmklipp)) har förevisats mig i elektronisk form. Uppsala, den 4 juli 2022

Översättning från persiska

Hej min charmiga *[…]* God morgon! (09:12)

[emoticons]

Jag är på arbetet. Jag skriver när jag får tid.

[2 missade samtal]

Jag hoppas till Gud att du har ett övertygande svar om varför det inte går att nå din mobil eller huruvida den är avstängd.

Hej

Å Guuud [emoticon]

Allt väl, älskling?

Den var inte avstängd. Jag sov fram till klockan 3

Hallå, tror du jag är dum i huvudet eller?

Du har varit försvunnen ända sedan i morse

Okej

Okej älskling

Älskling åt helvete

Översatt av mig, Linus Olsson, av Kammarkollegiet auktoriserad translator nr 827.
Underlaget (BG56284-1 (Skärmklipp)) har förevisats mig i elektronisk form. Uppsala, den 4 juli 2022

Översättning från persiska

Så jag gick och la mig (16:35)

Vad har det med saken att göra?

Jag somnade inte förrän 5 i natt.

Det var fel av dig att inte sova.

Jag kunde inte somna.

Jag är på jobbet och följer upp saken. Förr eller senare förstår jag vad som är på gång.

Följ upp saken du.

Som om jag skulle vara rädd för dig!

Snacka inte skit.

Du har varit försvunnen sedan kl. 8. Klockan 5 på eftermiddagen skickade du ett meddelande till mig. Varför din telefon… varför var den avstängd?

[redacted]
”Som om jag skulle vara rädd för dig!”
Skärp dig och sluta snacka strunt

[redacted]
”Den var inte avstängd. Jag sov fram till klockan 3”
Vad har du haft för dig för jävelskap från kl. 3 och fram tills nu så att du inte skickat något meddelande?

Hej (21:55)

Översatt av mig, Linus Olsson, av Kammarkollegiet auktoriserad translator nr 827.
Underlaget (BG56284-1 (Skärmklipp)) har förevisats mig i elektronisk form. Uppsala, den 4 juli 2022

Översättning från persiska

Vän
Senast sedd (15:05)

[emoticon] (19 Mars 17:28)

Hej, hur är det? (19 mars 17:28)

Er berättelse/saga

(19 mars 17:28)

Er berättelse/saga

(19 mars 17:28)

10:00 *[emoticon]*

Du varken skickar några meddelanden eller ringer längre, till [redacted]
Du raderar hennes nummer. För hon har själv pojkvän nu och vill inte att du ska fortsätta skicka meddelanden till henne. Ha lite manlig självrespekt och tappa inte fattningen. Lycka till. (15:02)

15:04 *[emoticon]*

Polisen

Region Mitt
RC3, Västerås

751 81 UPPSALA

Datum
2022-06-07

Diarienummer
5000-K449760-22
5201/19377–22

Protokoll mobil enhet 2022–5000-BG56284-6

Inledande uppgifter

Undersökningen begärd av
Kammaråklagare Ann-Sofie Trossing, Åklagarkammaren
Syfte med undersökningen
Anmälan om försök till mord.
Handläggare
IT-forensiker Malin Damberg Molin
Plats och tider för undersökningen
Regionalt IT-brottscentrum RC3 vid polisen i Västerås. Undersökningen påbörjades den 1 juni 2022.

Gods

Beslagsnummer	Beskrivning	Platsbeskrivning	Säkrat datum/tid
2022–5000-BG56284-6	Mobiltelefon Samsung	Anträffades i en ryggsäck som låg i klädkammaren	2022-05-18

Information om undersökningen

Den beslagtagna mobilelefonen är extraherad med hjälp av IT-forensisk programvara. Vid undersökningen påträffades ett SIM-kort från telefonoperatören Lycamobile. Även SIM-kortet har extraherats med hjälp av IT-forensisk programvara.

Materialet är överlämnat till ärendets handläggare för vidare analys.

Mobil enhet

Fabrikat	Modell	Plats för dubbla SIM-kort
Samsung	Galaxy J3 (SM-J330F/DS)	☒Ja ☐Nej ☐eSIM
IMEI-nummer – Plats 1	**IMEI-nummer – Plats 2**	**Datum/tid (Enhetens inställning)**
351821100884471	351822100884479	☐Auto ☐Manuell ☒Ej tillgänglig
Datum/tid (Kontroll klocka)	**Datum/tid (Enhet)**	**Tidszon (Enhet)**
2022-06-01 15:43	Ej tillgänglig	Ej tillgänglig
Källa IMEI - Plats 1	**Källa IMEI - Plats 2**	
☒Okulär avläsning ☒Utläs från tömning	☒Okulär avläsning ☒Utläs från tömning	

SIM-kort – Plats 1 ☒Vanligt SIM ☐eSIM

Mobilnummer	Operatör	ICCID-nummer
Ej tillgänglig	Lycamobile	89461 20807 03647 9284

Fotodokumentation

Framsida

Baksida

SIM-kort

Polisen

Diarienr 5000-K449760-22
Datum 2022-07-18

Polisregion Mitt

Elin Lagerholm, operativ analytiker

2022-5000-BG56284-6

Protokoll telefontömning
Misstänkt Taher Amini

Innehåll

1 Beslaget 3
1.1 Brukare 4

2 Kontakter med målsägande [redacted] 5
2.1 Kontaktbok 5
2.2 Samtal 5
2.3 Meddelanden 6

3 Övriga meddelanden av intresse 7

4 Wifi 8

5 Webbhistorik 9
5.1 Skärmklipp på webbsida 11

6 Analys/Sammanfattning 11

1 Beslaget

Beslaget är en Samsung Galaxy J3 vilken anträffas i en ryggsäck på Taher Aminis rum på boendet i Spenshult.
Vid beslagstillfället satt ett SIM-kort med ICCID 8946120807036479284 i tillhörande operatören Lycamobile.
Mobiltelefonen har dubbla SIM-kortsplatser vilket ger två olika IMEI;

- 351821100884471
- **351822100884479**

Enligt inhämtad HÖK-lista på mobilnummer 46764469663 har detta nummer använts i det fetmarkerade IMEI.
Flertalet olika SIM-kort har suttit i telefonen.

För tekniska detaljer om beslaget se protokoll *Mobiltelefonextraktion, 2022-5000-BG56284-6* från IT-forensiker.

1.1 Brukare

I telefonen finns tre återkommande användare; Mahdi (vilket Tahers yngsta son heter), Taher Amini och Mohammed Amini. "Mohammed" är Taher Aminis andra förnamn men också hans äldsta sons förnamn.
Telefonnumret 46764469663 har kontakt med målsägande [redacted] enligt inhämtad samtalslista[1] och återfinns som referens på två tågbiljetter som är köpta i Taher Aminis namn[2]. Biljetterna återfinns också i aktuell mobiltelefon, se avsnittet "3. Övriga meddelanden av intresse".

Användarnamn	Kontonamn	Entries	Källa
		Phone: +46764469663	GoogleDuo
mahdi.ami785@gmail.com			Accounts
		User Id: 48372037298	Instagram
mahdi.ami785@gmail.com			
mahdi.ami785@gmail.com			
mahdi.ami785@gmail.com	fox fox	**User ID:** 100454492013106455156	Google Drive
mahdi.ami785@gmail.com	Mahdi Mahdi		Accounts
mahdi.ami785@gmail.com			Accounts
mahdiamini36	Mahdi Mahdi mahdi.ami785@gmail.com		TikTok Gmail
	Mohammed Amini	**Facebook Id:** 100070340415100 **Email**: moham-med14amini@gmail.com	Facebook
	Taher Amini	**Facebook Id:** 100024073489016 **Phone Number**: +46737392820 **Phone Number**: +46700305251	Facebook
46764419046@s.whats-app.net	یکتا یکتا	**Phone:** 46764419046	WhatsApp

Telefonnumret 46737392820 uppger Taher Amini är hans vid förhör och det SIM-kortet sitter i den beslagtagna mobiltelefonen BG45646-1 vilken Taher Amini också uppger är hans.

Taher Amini har varit en av brukarna till aktuellt beslag och i inhämtade samtalslistor kan undertecknad konstatera att vid tiden för brottet hade Taher Amini mobiltelefonen i sin besittning[3].

[1] Ärendeanalys
[2] PM – Bokning av biljetter hos SJ
[3] Ärendeanalys

2 Kontakter med målsägande [redacted]

2.1 Kontaktbok

[redacted] mobilnummer [redacted] har funnits sparat i telefonen men alla kontakterna är raderade.

Namn	Nummer	Raderat
[redacted]		

Kontaktnamnet skickades på översättning till en auktoriserad tolk vilken skriver att ordet är ”Tanha”. Ordet betyder *ensam* men in det här fallet skriver tolken att förefaller vara ett namn eller smeknamn på en person.

2.2 Samtal

I samtalslistan i telefonen kan man se flertalet telefonsamtal med [redacted] i mars och april. Samtliga är raderade.

Datum och lokal tid	Parter	Längd	Riktnng	Status	Raderat
2022-03-22 17:49	**From:** +46727622704 تنها	00:00:00	Incoming	Not answered	Yes
2022-03-22 20:07	**To:** +46727622704 تنها	00:05:52	Outgoing	Answered	Yes
2022-03-22 20:30	**To:** +46727622704 تنها	00:04:16	Outgoing	Answered	Yes
2022-03-22 20:48	**To:** +46727622704 تنها	01:59:59	Outgoing	Answered	Yes
2022-03-22 22:48	**To:** +46727622704 تنها	01:08:53	Outgoing	Answered	Yes
2022-03-23 08:32	**From:** +46727622704 تنها	00:00:00	Incoming	Missed	Yes
2022-03-23 08:33	**To:** +46727622704 تنها	00:00:33	Outgoing	Answered	Yes
2022-03-23 18:33	**To:** +46727622704 تنها	00:00:26	Outgoing	Answered	Yes
2022-03-30 12:43	**To:** +46727622704	00:05:16	Outgoing	Answered	Yes
2022-04-17 21:50	**To:** +46727622704 _►Z►	00:00:04	Outgoing	Answered	Yes
2022-04-17 23:13	**To:** +46727622704 تنها	00:24:18	Outgoing	Answered	Yes

2.3 Meddelanden

Meddelandena är SMS och skickades till en auktoriserad tolk, översättningen är enligt nedan. Konversationen på sitt ursprungsspråk finns i Bilaga 1 till detta protokoll.

Datum och lokal tid	Från	Till	Översättning	Raderat
2022-03-22 17:48		تنها 0727622704	Hej älskling, läget? Jag ringer dig ikväll.	
2022-03-22 17:49	+46727622704 تنها	(owner)	Okej	
2022-03-22 19:45	+46727622704 تنها	(owner)	Hej	
2022-03-22 19:45	+46727622704 تنها	(owner)	Hur långt har du kommit?	
2022-03-22 19:46		+46727622704 تنها	Hej älskling, jag ringer om ca 20 min	
2022-03-22 19:46	+46727622704 تنها	(owner)	Okej	
2022-03-23 07:09		+46727622704 تنها	Hej älskling, god morgon	Yes
2022-03-23 08:18	+46727622704 تنها	(owner)	Hej, hur långt har du kommit?	
2022-04-10 07:49	+46727622704 تنها	(owner)	you missed this call: from +46727622704 on 09/04 a	
2022-04-15 21:40	+46727622704 تنها	(owner)	Hej Najiba	Yes
2022-04-15 21:53	+46727622704 تنها	(owner)	Fru Najiba, är du där?	Yes
2022-04-15 21:54	+46727622704 تنها	(owner)	Najibia	Yes
2022-04-15 21:54	+46727622704 تنها	(owner)	Fru Najiiiiiba	
2022-04-16 02:50	+46727622704 تنها	(owner)	Hej	Yes
2022-04-16 02:50	+46727622704 تنها	(owner)	Älskling låt mig förrätta bönen, så ringer jag en signal [sedan]	Yes
2022-04-16 02:50	+46727622704 تنها	(owner)	Eller går du och lägger dig	

3 Övriga meddelanden av intresse

Bland meddelandena anträffas bokningsbekräftelse och biljetter för en resa tur och retur till Avesta Krylbo 20-21/4.

Datum och lokal tid	Från	Till	Meddelande	Typ	Raderat
2022-04-20 15:03	SJBILJ 1a3	(owner)	21 apr Avesta Krylbo - Sthlm Central Avg 10.36 - A	SMS	
2022-04-20 15:03	SJBILJ 3a3	(owner)	21 apr Göteborg C - Halmstad C Avg 17.24 - Ank 18.	SMS	
2022-04-20 15:03	SJBILJ 2a3	(owner)	21 apr Sthlm Central - Göteborg C Avg 13.29 - Ank 16.35 SJ Snabbtåg, tåg 435 Vagn 5 Plats 7 2 klass Plats utan bord TAHER AMINI Vuxen Kan inte ombokas Bilj.nr BLV3946B0001 Personlig biljett ID krävs, Photo ID required. Klicka här för biljett: http://eticket.sj.se/eticket/5G/0704226873784593795 69	SMS	Yes
2022-04-20 15:01	Biljett 2a4	(owner)	20 apr 22.39 RESPLUS Taher Amini, Vuxen Skånetrafiken, Tåg 1838 Pågatåg Avg Åstorp stn 22.39 Ank Hässleholm C 23.18 Slutdest: Avesta Krylbo 2 Kl Kan inte ombokas Bilj. visas med giltig ID-handling Biljnr BLV3847D0001	SMS	Yes

2022-04-20 15:01	SJBILJ 3a4	(owner)	21 apr Hässleholm C - Sthlm Central Avg 00.30 - Ank 05.46 SJ Nattåg, tåg 4 Vagn 9 Plats 74 2 klass Djur Tillåtet TAHER AMINI Vuxen RESPLUS Kan inte ombokas Bilj.nr BLV3847D0002 Personlig biljett ID krävs, Photo ID required. Klicka här för biljett: http://eticket.sj.se/eticket/5G/2206590250842957728 81	SMS	Yes
2022-04-20 15:01	SJBILJ 4a4	(owner)	21 apr Sthlm Central - Avesta Krylbo Avg 06.14 - A	SMS	
2022-04-20 15:01	Biljett 1a4	(owner)	20 apr 21.04 RESPLUS Taher Amini, Vuxen Öresundståg, Tåg 1117 Avg Halmstad C 21.04 Ank Åstorp stn 21.49 Slutdest: Avesta Krylbo 2 Kl Vagn 11 Plats 83 Kan inte ombokas Bilj. visas med giltig ID-handling Biljnr BLV3847D0001	SMS	Yes
2022-04-20 15:01	Biljett 1a4	(owner)	20 apr 21.04 RESPLUS Taher Amini, Vuxen Öresundståg, Tåg 1117	SMS	Yes

4 Wifi

I mobiltelefonen finns olika Wifi sparade som telefonen har kopplat upp mot. Den 21-22/4 har denne kopplat upp mot flera olika tåg och stationer. Nedan är ett utdrag från listan. Samtliga uppkopplingar finns i Bilaga 2 till detta protokoll. Klockslag för uppkopplingarna är inte tillförlitliga vilket gör att vi endast vet vilket datum uppkopplingarna skedde.

Applications Ids	SSID	Date started	Network Connection Type
com.facebook.orca	SJ5421	2022-04-21 22:00	Wireless
	All station guests	2022-04-21 22:00	Wireless
com.facebook.orca	Snalltaget	2022-04-22 00:00	Wireless
	SJ	2022-04-22 04:00	Wireless

5 Webbhistorik

I den sparade webbhistoriken i mobiltelefonen anträffas en sökning gjord den 21/4 klockan 21:19 med URL *https://bayofa.ir/fingerprint-destroy/*.

2022-04-21 21:19:44(UTC+2)	چه چیزی اثر انگشت را از بین میبرد ؟ - مجله حضور و غیاب	https://bayofa.ir/fingerprint-destroy/

"Vad tar bort fingeravtryck? – Magasinet närvaro och frånvaro

Artikelns förstasida såg ut som nedan och artikeln samt webbhistoriken skickades på översättning till en auktoriserad tolk. Texten översattes enligt nedan.

Hem/Biometrik/Vad tar bort fingeravtryck?
Vad tar bort fingeravtryck?
Är det möjligt att ta bort fingeravtryck med alkohol, syra, eller genom att ta bort ytan på föremål?
Teknik för identifiering via fingeravtryck är en av de äldsta och mest använda teknikerna för identifiering, och har många förespråkare. Dock ser man stundtals att en del har problem med tillämpningen av denna, och att det är svårt att identifiera fingeravtrycken med hjälp av identifieringssystemet, eller att identifiering över huvudtaget inte är möjlig. Genetiska eller inflammatoriska problem med huden, är två viktiga skäl till varför identifiering via fingeravtryck misslyckas. I detta avsnitt ska vi undersöka: "Vad tar bort fingeravtryck?" och "Är det möjligt att ta bort fingeravtryck med alkohol eller syra?". Vi kommer även att diskutera vilka ämnen som tar bort fingeravtryck.

چه چیزی اثر انگشت را از بین میبرد ؟

Sökningen till artikeln på sitt ursprungsspråk finns i Bilaga 3 till detta protokoll.
I mobiltelefonens bibliotek återfinns även nedan bild sparad på ämnet.

5.1 Skärmklipp på webbsida

I aktuellt beslag anträffas en skärmdump från Google. Det går inte att säga om bilden har tagits i telefonen eller om den har skickats till telefonen. Bilden skickades på översättning till en auktoriserad tolk och översattes enligt nedan.

”Nyheter / händelser om en kvinna som fallit ned i en brunn”

6 Analys/Sammanfattning

Mobiltelefonen är konstaterat i Taher Aminis besittning vid brottstillfället även om han förefaller dela den med sina söner övrig tid.
Mycket har raderats ur beslaget, framförallt kontakter med målsägande
[redacted]
Det finns inga koordinater att hämta från beslaget men via samtalslistor från operatören vet vi var telefonen befunnit sig. Via uppkopplade och registrerade Wifi vet vi att mobiltelefonen har befunnit sig på olika tåg under dygnen 21-22/4.
I anslutning till brottstillfället har sökningar gjorts på att ta bort fingeravtryck.

Bilaga 1

Konversation mellan Taher Amini och [redacted] på persiska.

Datum och lokal tid	Från	Till	Meddelande	Raderat
2022-03-22 17:48		0727622704 تنها	سلام جگرخوبی شب بهت زنگت میزنم	
2022-03-22 17:49	+46727622704 تنها	(owner) Unknown	باشه	
2022-03-22 19:45	+46727622704 تنها	(owner) Unknown	سلام	
2022-03-22 19:45	+46727622704 تنها	(owner) Unknown	کجا رسیدی	
2022-03-22 19:46		+46727622704 تنها	سلام جگر یه بیست دقیقه دیگه زنگ میزنم	
2022-03-22 19:46	+46727622704 تنها	(owner) Unknown	اوکی	
2022-03-23 07:09		+46727622704 تنها	سلام جگر صبح بخیر	Yes
2022-03-23 08:18	+46727622704 تنها	(owner) Unknown	سلام کجا رسیدی	
2022-04-10 07:49	+46727622704 تنها	(owner) Unknown	you missed this call: from +46727622704 on 09/04 a	
2022-04-15 21:40	+46727622704 تنها	(owner) Unknown	Salam najiba	Yes
2022-04-15 21:53	+46727622704 تنها	(owner) Unknown	نجیبه خانم هستی	Yes
2022-04-15 21:54	+46727622704 تنها	(owner) Unknown	نجیبیه	Yes
2022-04-15 21:54	+46727622704 تنها	(owner) Unknown	نجیبه خاااااانم	
2022-04-16 02:50	+46727622704 تنها	(owner) Unknown	سلام	Yes
2022-04-16 02:50	+46727622704 تنها	(owner) Unknown	جگر من نماز بخانم تک زنگ میکنم	Yes
2022-04-16 02:50	+46727622704 تنها	(owner) Unknown	یا میگیری میخابی	

Bilaga 2

Klockslag för uppkopplingarna är inte tillförlitliga vilket gör att vi endast vet vilket datum uppkopplingarna skedde.

Applications Ids	SSID	Date started	Network Connection Type
	SkanetrafikenWiFi	2022-04-21 00:00	Wireless
	SkanetrafikenWiFi	2022-04-21 00:00	Wireless
	SkanetrafikenWiFi	2022-04-21 00:00	Wireless
com.facebook.services	SkanetrafikenWiFi	2022-04-21 00:00	Wireless
	SkanetrafikenWiFi	2022-04-21 00:00	Wireless
com.android.vending	SkanetrafikenWiFi	2022-04-21 00:00	Wireless
com.sec.spp.push	SkanetrafikenWiFi	2022-04-21 00:00	Wireless
com.google.android.apps.maps	SkanetrafikenWiFi	2022-04-21 00:00	Wireless
com.google.android.youtube	SkanetrafikenWiFi	2022-04-21 00:00	Wireless
com.zhiliaoapp.musically	SkanetrafikenWiFi	2022-04-21 00:00	Wireless
com.instagram.android	SkanetrafikenWiFi	2022-04-21 00:00	Wireless
	SJ5421	2022-04-21 00:00	Wireless
	SJ5421	2022-04-21 00:00	Wireless
	SJ5421	2022-04-21 00:00	Wireless
	SJ5421	2022-04-21 00:00	Wireless
com.samsung.android.scloud	SJ5421	2022-04-21 00:00	Wireless
com.samsung.android.rubin.app	SJ5421	2022-04-21 00:00	Wireless
com.facebook.services	SJ5421	2022-04-21 00:00	Wireless
	SJ5421	2022-04-21 00:00	Wireless
	SJ5421	2022-04-21 00:00	Wireless
com.android.vending	SJ5421	2022-04-21 00:00	Wireless
com.sec.spp.push	SJ5421	2022-04-21 00:00	Wireless
com.google.android.googlequicksearch-box	SJ5421	2022-04-21 00:00	Wireless
com.android.captiveportallogin	SJ5421	2022-04-21 00:00	Wireless
com.android.captiveportallogin	SJ5421	2022-04-21 00:00	Wireless

com.facebook.katana	SJ5421	2022-04-21 00:00	Wireless
com.facebook.katana	SJ5421	2022-04-21 00:00	Wireless
com.google.android.apps.maps	SJ5421	2022-04-21 00:00	Wireless
com.sec.android.daemonapp	SJ5421	2022-04-21 00:00	Wireless
com.google.android.youtube	SJ5421	2022-04-21 00:00	Wireless
com.miniclip.eightballpool	SJ5421	2022-04-21 00:00	Wireless
com.miniclip.eightballpool	SJ5421	2022-04-21 00:00	Wireless
com.zhiliaoapp.musically	SJ5421	2022-04-21 00:00	Wireless
com.instagram.android	SJ5421	2022-04-21 00:00	Wireless
com.facebook.orca	SJ5421	2022-04-21 00:00	Wireless
free.video.downloader.freevideodownloader	SJ5421	2022-04-21 00:00	Wireless
	SJ5421	2022-04-21 02:00	Wireless
	SJ5421	2022-04-21 02:00	Wireless
	SJ5421	2022-04-21 02:00	Wireless
	SJ5421	2022-04-21 02:00	Wireless
com.samsung.android.rubin.app	SJ5421	2022-04-21 02:00	Wireless
com.facebook.services	SJ5421	2022-04-21 02:00	Wireless
	SJ5421	2022-04-21 02:00	Wireless
	SJ5421	2022-04-21 02:00	Wireless
com.android.vending	SJ5421	2022-04-21 02:00	Wireless
com.sec.spp.push	SJ5421	2022-04-21 02:00	Wireless
com.google.android.googlequicksearchbox	SJ5421	2022-04-21 02:00	Wireless
com.facebook.katana	SJ5421	2022-04-21 02:00	Wireless
com.enhance.gameservice	SJ5421	2022-04-21 02:00	Wireless
com.google.android.gm	SJ5421	2022-04-21 02:00	Wireless

com.google.android.apps.maps	SJ5421	2022-04-21 02:00	Wireless
com.google.android.apps.photos	SJ5421	2022-04-21 02:00	Wireless
com.google.android.youtube	SJ5421	2022-04-21 02:00	Wireless
com.miniclip.eightballpool	SJ5421	2022-04-21 02:00	Wireless
com.zhiliaoapp.musically	SJ5421	2022-04-21 02:00	Wireless
com.facebook.orca	SJ5421	2022-04-21 02:00	Wireless
	SJ5421	2022-04-21 04:00	Wireless
	SJ5421	2022-04-21 04:00	Wireless
	SJ5421	2022-04-21 04:00	Wireless
	SJ5421	2022-04-21 04:00	Wireless
com.samsung.android.scloud	SJ5421	2022-04-21 04:00	Wireless
com.samsung.android.rubin.app	SJ5421	2022-04-21 04:00	Wireless
com.facebook.services	SJ5421	2022-04-21 04:00	Wireless
	SJ5421	2022-04-21 04:00	Wireless
	SJ5421	2022-04-21 04:00	Wireless
com.sec.spp.push	SJ5421	2022-04-21 04:00	Wireless
com.google.android.googlequicksearch-box	SJ5421	2022-04-21 04:00	Wireless
com.facebook.katana	SJ5421	2022-04-21 04:00	Wireless
com.google.android.gm	SJ5421	2022-04-21 04:00	Wireless
com.samsung.android.sm.policy	SJ5421	2022-04-21 04:00	Wireless
com.google.android.apps.photos	SJ5421	2022-04-21 04:00	Wireless
com.google.android.youtube	SJ5421	2022-04-21 04:00	Wireless
com.miniclip.eightballpool	SJ5421	2022-04-21 04:00	Wireless
com.zhiliaoapp.musically	SJ5421	2022-04-21 04:00	Wireless
com.instagram.android	SJ5421	2022-04-21 04:00	Wireless
com.facebook.orca	SJ5421	2022-04-21 04:00	Wireless

	SJ5372	2022-04-21 06:00	Wireless
	SJ5372	2022-04-21 06:00	Wireless
	SJ5372	2022-04-21 06:00	Wireless
	SJ5372	2022-04-21 06:00	Wireless
com.samsung.android.scloud	SJ5372	2022-04-21 06:00	Wireless
com.facebook.services	SJ5372	2022-04-21 06:00	Wireless
	SJ5372	2022-04-21 06:00	Wireless
	SJ5372	2022-04-21 06:00	Wireless
com.android.vending	SJ5372	2022-04-21 06:00	Wireless
com.sec.spp.push	SJ5372	2022-04-21 06:00	Wireless
com.microsoft.skydrive	SJ5372	2022-04-21 06:00	Wireless
com.osp.app.signin	SJ5372	2022-04-21 06:00	Wireless
com.google.android.googlequicksearch-box	SJ5372	2022-04-21 06:00	Wireless
com.android.captiveportallogin	SJ5372	2022-04-21 06:00	Wireless
com.android.captiveportallogin	SJ5372	2022-04-21 06:00	Wireless
com.facebook.katana	SJ5372	2022-04-21 06:00	Wireless
com.enhance.gameservice	SJ5372	2022-04-21 06:00	Wireless
com.facebook.appmanager	SJ5372	2022-04-21 06:00	Wireless
com.android.chrome	SJ5372	2022-04-21 06:00	Wireless
com.google.android.gm	SJ5372	2022-04-21 06:00	Wireless
com.google.android.apps.maps	SJ5372	2022-04-21 06:00	Wireless
com.google.android.apps.photos	SJ5372	2022-04-21 06:00	Wireless
com.sec.android.daemonapp	SJ5372	2022-04-21 06:00	Wireless
com.google.android.youtube	SJ5372	2022-04-21 06:00	Wireless
com.google.android.youtube	SJ5372	2022-04-21 06:00	Wireless
com.miniclip.eightballpool	SJ5372	2022-04-21 06:00	Wireless

com.zhiliaoapp.musically	SJ5372	2022-04-21 06:00	Wireless
com.instagram.android	SJ5372	2022-04-21 06:00	Wireless
com.facebook.orca	SJ5372	2022-04-21 06:00	Wireless
free.video.downloader.freevideodownloader	SJ5372	2022-04-21 06:00	Wireless
	SJ5372	2022-04-21 08:00	Wireless
	SJ5372	2022-04-21 08:00	Wireless
	SJ5372	2022-04-21 08:00	Wireless
com.facebook.services	SJ5372	2022-04-21 08:00	Wireless
	SJ5372	2022-04-21 08:00	Wireless
	SJ5372	2022-04-21 08:00	Wireless
com.sec.spp.push	SJ5372	2022-04-21 08:00	Wireless
com.facebook.katana	SJ5372	2022-04-21 08:00	Wireless
com.google.android.youtube	SJ5372	2022-04-21 08:00	Wireless
com.google.android.youtube	SJ5372	2022-04-21 08:00	Wireless
com.zhiliaoapp.musically	SJ5372	2022-04-21 08:00	Wireless
com.facebook.orca	SJ5372	2022-04-21 08:00	Wireless
	SJ	2022-04-21 20:00	Wireless
	SJ	2022-04-21 20:00	Wireless
	SJ	2022-04-21 20:00	Wireless
	SJ	2022-04-21 20:00	Wireless
com.facebook.services	SJ	2022-04-21 20:00	Wireless
	SJ	2022-04-21 20:00	Wireless
com.sec.spp.push	SJ	2022-04-21 20:00	Wireless
com.microsoft.skydrive	SJ	2022-04-21 20:00	Wireless
com.facebook.katana	SJ	2022-04-21 20:00	Wireless
com.enhance.gameservice	SJ	2022-04-21 20:00	Wireless

com.google.android.youtube	SJ	2022-04-21 20:00	Wireless
com.zhiliaoapp.musically	SJ	2022-04-21 20:00	Wireless
com.instagram.android	SJ	2022-04-21 20:00	Wireless
com.facebook.orca	SJ	2022-04-21 20:00	Wireless
	Mälartåg-wifi	2022-04-21 20:00	Wireless
	Mälartåg-wifi	2022-04-21 20:00	Wireless
	Mälartåg-wifi	2022-04-21 20:00	Wireless
com.facebook.services	Mälartåg-wifi	2022-04-21 20:00	Wireless
	Mälartåg-wifi	2022-04-21 20:00	Wireless
com.android.vending	Mälartåg-wifi	2022-04-21 20:00	Wireless
com.sec.spp.push	Mälartåg-wifi	2022-04-21 20:00	Wireless
com.microsoft.skydrive	Mälartåg-wifi	2022-04-21 20:00	Wireless
com.osp.app.signin	Mälartåg-wifi	2022-04-21 20:00	Wireless
com.facebook.katana	Mälartåg-wifi	2022-04-21 20:00	Wireless
com.enhance.gameservice	Mälartåg-wifi	2022-04-21 20:00	Wireless
com.facebook.appmanager	Mälartåg-wifi	2022-04-21 20:00	Wireless
com.google.android.apps.tachyon	Mälartåg-wifi	2022-04-21 20:00	Wireless
com.google.android.youtube	Mälartåg-wifi	2022-04-21 20:00	Wireless
com.zhiliaoapp.musically	Mälartåg-wifi	2022-04-21 20:00	Wireless
com.instagram.android	Mälartåg-wifi	2022-04-21 20:00	Wireless
com.facebook.orca	Mälartåg-wifi	2022-04-21 20:00	Wireless
free.video.downloader.freevideodownloader	Mälartåg-wifi	2022-04-21 20:00	Wireless
	All station guests	2022-04-21 20:00	Wireless
	All station guests	2022-04-21 20:00	Wireless
	All station guests	2022-04-21 20:00	Wireless
	All station guests	2022-04-21 20:00	Wireless

com.samsung.android.rubin.app	All station guests	2022-04-21 20:00	Wireless
com.facebook.services	All station guests	2022-04-21 20:00	Wireless
	All station guests	2022-04-21 20:00	Wireless
com.android.vending	All station guests	2022-04-21 20:00	Wireless
com.sec.spp.push	All station guests	2022-04-21 20:00	Wireless
com.microsoft.skydrive	All station guests	2022-04-21 20:00	Wireless
com.osp.app.signin	All station guests	2022-04-21 20:00	Wireless
com.google.android.googlequicksearch-box	All station guests	2022-04-21 20:00	Wireless
com.facebook.katana	All station guests	2022-04-21 20:00	Wireless
com.enhance.gameservice	All station guests	2022-04-21 20:00	Wireless
com.facebook.appmanager	All station guests	2022-04-21 20:00	Wireless
com.samsung.android.sm.policy	All station guests	2022-04-21 20:00	Wireless
com.google.android.youtube	All station guests	2022-04-21 20:00	Wireless
com.zhiliaoapp.musically	All station guests	2022-04-21 20:00	Wireless
com.instagram.android	All station guests	2022-04-21 20:00	Wireless
com.facebook.orca	All station guests	2022-04-21 20:00	Wireless
free.video.downloader.freevideodownlo-ader	All station guests	2022-04-21 20:00	Wireless
	SJ	2022-04-21 22:00	Wireless
	SJ	2022-04-21 22:00	Wireless
	SJ	2022-04-21 22:00	Wireless
com.facebook.services	SJ	2022-04-21 22:00	Wireless
	SJ	2022-04-21 22:00	Wireless
com.android.vending	SJ	2022-04-21 22:00	Wireless
com.sec.spp.push	SJ	2022-04-21 22:00	Wireless
com.microsoft.skydrive	SJ	2022-04-21 22:00	Wireless

com.osp.app.signin	SJ	2022-04-21 22:00	Wireless
com.google.android.googlequicksearch-box	SJ	2022-04-21 22:00	Wireless
com.facebook.katana	SJ	2022-04-21 22:00	Wireless
com.enhance.gameservice	SJ	2022-04-21 22:00	Wireless
com.facebook.appmanager	SJ	2022-04-21 22:00	Wireless
com.google.android.gm	SJ	2022-04-21 22:00	Wireless
com.google.android.apps.maps	SJ	2022-04-21 22:00	Wireless
com.sec.android.daemonapp	SJ	2022-04-21 22:00	Wireless
com.google.android.youtube	SJ	2022-04-21 22:00	Wireless
com.zhiliaoapp.musically	SJ	2022-04-21 22:00	Wireless
com.instagram.android	SJ	2022-04-21 22:00	Wireless
com.facebook.orca	SJ	2022-04-21 22:00	Wireless
	Snalltaget	2022-04-21 22:00	Wireless
	Snalltaget	2022-04-21 22:00	Wireless
	Snalltaget	2022-04-21 22:00	Wireless
com.facebook.services	Snalltaget	2022-04-21 22:00	Wireless
	Snalltaget	2022-04-21 22:00	Wireless
com.sec.spp.push	Snalltaget	2022-04-21 22:00	Wireless
com.microsoft.skydrive	Snalltaget	2022-04-21 22:00	Wireless
com.osp.app.signin	Snalltaget	2022-04-21 22:00	Wireless
com.facebook.katana	Snalltaget	2022-04-21 22:00	Wireless
com.enhance.gameservice	Snalltaget	2022-04-21 22:00	Wireless
com.facebook.appmanager	Snalltaget	2022-04-21 22:00	Wireless
com.google.android.apps.maps	Snalltaget	2022-04-21 22:00	Wireless
com.zhiliaoapp.musically	Snalltaget	2022-04-21 22:00	Wireless
com.instagram.android	Snalltaget	2022-04-21 22:00	Wireless

com.facebook.orca	Snalltaget	2022-04-21 22:00	Wireless
	Mälartåg-wifi	2022-04-21 22:00	Wireless
	Mälartåg-wifi	2022-04-21 22:00	Wireless
	Mälartåg-wifi	2022-04-21 22:00	Wireless
com.samsung.android.rubin.app	Mälartåg-wifi	2022-04-21 22:00	Wireless
com.facebook.services	Mälartåg-wifi	2022-04-21 22:00	Wireless
	Mälartåg-wifi	2022-04-21 22:00	Wireless
com.android.vending	Mälartåg-wifi	2022-04-21 22:00	Wireless
com.sec.spp.push	Mälartåg-wifi	2022-04-21 22:00	Wireless
com.microsoft.skydrive	Mälartåg-wifi	2022-04-21 22:00	Wireless
com.osp.app.signin	Mälartåg-wifi	2022-04-21 22:00	Wireless
com.facebook.katana	Mälartåg-wifi	2022-04-21 22:00	Wireless
com.enhance.gameservice	Mälartåg-wifi	2022-04-21 22:00	Wireless
com.facebook.appmanager	Mälartåg-wifi	2022-04-21 22:00	Wireless
com.google.android.apps.docs	Mälartåg-wifi	2022-04-21 22:00	Wireless
com.google.android.gm	Mälartåg-wifi	2022-04-21 22:00	Wireless
com.google.android.apps.maps	Mälartåg-wifi	2022-04-21 22:00	Wireless
com.google.android.videos	Mälartåg-wifi	2022-04-21 22:00	Wireless
com.google.android.youtube	Mälartåg-wifi	2022-04-21 22:00	Wireless
com.zhiliaoapp.musically	Mälartåg-wifi	2022-04-21 22:00	Wireless
com.instagram.android	Mälartåg-wifi	2022-04-21 22:00	Wireless
com.facebook.orca	Mälartåg-wifi	2022-04-21 22:00	Wireless
	SJ5421	2022-04-21 22:00	Wireless
	SJ5421	2022-04-21 22:00	Wireless
com.facebook.services	SJ5421	2022-04-21 22:00	Wireless
	SJ5421	2022-04-21 22:00	Wireless

com.android.vending	SJ5421	2022-04-21 22:00	Wireless
com.sec.spp.push	SJ5421	2022-04-21 22:00	Wireless
com.microsoft.skydrive	SJ5421	2022-04-21 22:00	Wireless
com.osp.app.signin	SJ5421	2022-04-21 22:00	Wireless
com.facebook.katana	SJ5421	2022-04-21 22:00	Wireless
com.enhance.gameservice	SJ5421	2022-04-21 22:00	Wireless
com.facebook.appmanager	SJ5421	2022-04-21 22:00	Wireless
com.google.android.apps.maps	SJ5421	2022-04-21 22:00	Wireless
com.google.android.youtube	SJ5421	2022-04-21 22:00	Wireless
com.zhiliaoapp.musically	SJ5421	2022-04-21 22:00	Wireless
com.instagram.android	SJ5421	2022-04-21 22:00	Wireless
com.facebook.orca	SJ5421	2022-04-21 22:00	Wireless
	All station guests	2022-04-21 22:00	Wireless
	All station guests	2022-04-21 22:00	Wireless
	All station guests	2022-04-21 22:00	Wireless
com.facebook.services	All station guests	2022-04-21 22:00	Wireless
	All station guests	2022-04-21 22:00	Wireless
com.android.vending	All station guests	2022-04-21 22:00	Wireless
com.sec.spp.push	All station guests	2022-04-21 22:00	Wireless
com.microsoft.skydrive	All station guests	2022-04-21 22:00	Wireless
com.osp.app.signin	All station guests	2022-04-21 22:00	Wireless
com.enhance.gameservice	All station guests	2022-04-21 22:00	Wireless
com.facebook.appmanager	All station guests	2022-04-21 22:00	Wireless
com.google.android.gm	All station guests	2022-04-21 22:00	Wireless
com.google.android.youtube	All station guests	2022-04-21 22:00	Wireless
com.zhiliaoapp.musically	All station guests	2022-04-21 22:00	Wireless

com.instagram.android	All station guests	2022-04-21 22:00	Wireless
	Snalltaget	2022-04-22 00:00	Wireless
	Snalltaget	2022-04-22 00:00	Wireless
	Snalltaget	2022-04-22 00:00	Wireless
com.facebook.katana	Snalltaget	2022-04-22 00:00	Wireless
com.zhiliaoapp.musically	Snalltaget	2022-04-22 00:00	Wireless
com.instagram.android	Snalltaget	2022-04-22 00:00	Wireless
com.facebook.orca	Snalltaget	2022-04-22 00:00	Wireless
	SJ	2022-04-22 04:00	Wireless
	SJ	2022-04-22 04:00	Wireless
	SJ	2022-04-22 04:00	Wireless
	SJ	2022-04-22 04:00	Wireless
com.samsung.android.rubin.app	SJ	2022-04-22 04:00	Wireless
com.samsung.android.sm.devicesecurity	SJ	2022-04-22 04:00	Wireless
com.samsung.android.dqagent	SJ	2022-04-22 04:00	Wireless
com.facebook.services	SJ	2022-04-22 04:00	Wireless
	SJ	2022-04-22 04:00	Wireless
	SJ	2022-04-22 04:00	Wireless
com.sec.android.app.samsungapps	SJ	2022-04-22 04:00	Wireless
com.android.vending	SJ	2022-04-22 04:00	Wireless
com.sec.spp.push	SJ	2022-04-22 04:00	Wireless
com.microsoft.skydrive	SJ	2022-04-22 04:00	Wireless
com.osp.app.signin	SJ	2022-04-22 04:00	Wireless
com.samsung.android.themestore	SJ	2022-04-22 04:00	Wireless
com.google.android.googlequicksearch-box	SJ	2022-04-22 04:00	Wireless
com.android.captiveportallogin	SJ	2022-04-22 04:00	Wireless

com.android.captiveportallogin	SJ	2022-04-22 04:00	Wireless
com.facebook.katana	SJ	2022-04-22 04:00	Wireless
com.enhance.gameservice	SJ	2022-04-22 04:00	Wireless
com.facebook.appmanager	SJ	2022-04-22 04:00	Wireless
com.google.android.syncadapters.calendar	SJ	2022-04-22 04:00	Wireless
com.android.chrome	SJ	2022-04-22 04:00	Wireless
com.google.android.apps.docs	SJ	2022-04-22 04:00	Wireless
com.google.android.gm	SJ	2022-04-22 04:00	Wireless
com.sec.android.daemonapp	SJ	2022-04-22 04:00	Wireless
com.google.android.videos	SJ	2022-04-22 04:00	Wireless
com.google.android.youtube	SJ	2022-04-22 04:00	Wireless
com.miniclip.eightballpool	SJ	2022-04-22 04:00	Wireless
com.miniclip.eightballpool	SJ	2022-04-22 04:00	Wireless
com.zhiliaoapp.musically	SJ	2022-04-22 04:00	Wireless
com.instagram.android	SJ	2022-04-22 04:00	Wireless
com.google.android.instantapps.supervisor	SJ	2022-04-22 04:00	Wireless
com.facebook.orca	SJ	2022-04-22 04:00	Wireless
free.video.downloader.freevideodownloader	SJ	2022-04-22 04:00	Wireless
	Mälartåg-wifi	2022-04-22 04:00	Wireless
	Mälartåg-wifi	2022-04-22 04:00	Wireless
com.facebook.services	Mälartåg-wifi	2022-04-22 04:00	Wireless
	Mälartåg-wifi	2022-04-22 04:00	Wireless
com.android.vending	Mälartåg-wifi	2022-04-22 04:00	Wireless
com.sec.spp.push	Mälartåg-wifi	2022-04-22 04:00	Wireless
com.microsoft.skydrive	Mälartåg-wifi	2022-04-22 04:00	Wireless

com.osp.app.signin	Mälartåg-wifi	2022-04-22 04:00	Wireless
com.facebook.katana	Mälartåg-wifi	2022-04-22 04:00	Wireless
com.enhance.gameservice	Mälartåg-wifi	2022-04-22 04:00	Wireless
com.google.android.youtube	Mälartåg-wifi	2022-04-22 04:00	Wireless
com.zhiliaoapp.musically	Mälartåg-wifi	2022-04-22 04:00	Wireless
com.instagram.android	Mälartåg-wifi	2022-04-22 04:00	Wireless
	All station guests	2022-04-22 04:00	Wireless
	All station guests	2022-04-22 04:00	Wireless
com.facebook.services	All station guests	2022-04-22 04:00	Wireless
	All station guests	2022-04-22 04:00	Wireless
com.android.vending	All station guests	2022-04-22 04:00	Wireless
com.sec.spp.push	All station guests	2022-04-22 04:00	Wireless
com.microsoft.skydrive	All station guests	2022-04-22 04:00	Wireless
com.osp.app.signin	All station guests	2022-04-22 04:00	Wireless
com.google.android.googlequicksearch-box	All station guests	2022-04-22 04:00	Wireless
com.facebook.katana	All station guests	2022-04-22 04:00	Wireless
com.enhance.gameservice	All station guests	2022-04-22 04:00	Wireless
com.facebook.appmanager	All station guests	2022-04-22 04:00	Wireless
com.google.android.gm	All station guests	2022-04-22 04:00	Wireless
com.google.android.youtube	All station guests	2022-04-22 04:00	Wireless
com.zhiliaoapp.musically	All station guests	2022-04-22 04:00	Wireless
com.instagram.android	All station guests	2022-04-22 04:00	Wireless
com.facebook.orca	All station guests	2022-04-22 04:00	Wireless
	SJ	2022-04-22 06:00	Wireless
	SJ	2022-04-22 06:00	Wireless
	SJ	2022-04-22 06:00	Wireless

	SJ	2022-04-22 06:00	Wireless
com.samsung.android.scloud	SJ	2022-04-22 06:00	Wireless
com.samsung.android.rubin.app	SJ	2022-04-22 06:00	Wireless
com.samsung.android.sm.devicesecurity	SJ	2022-04-22 06:00	Wireless
com.facebook.services	SJ	2022-04-22 06:00	Wireless
	SJ	2022-04-22 06:00	Wireless
	SJ	2022-04-22 06:00	Wireless
	SJ	2022-04-22 06:00	Wireless
com.android.vending	SJ	2022-04-22 06:00	Wireless
com.android.vending	SJ	2022-04-22 06:00	Wireless
com.sec.spp.push	SJ	2022-04-22 06:00	Wireless
com.microsoft.skydrive	SJ	2022-04-22 06:00	Wireless
com.osp.app.signin	SJ	2022-04-22 06:00	Wireless
com.google.android.googlequicksearch-box	SJ	2022-04-22 06:00	Wireless
com.android.captiveportallogin	SJ	2022-04-22 06:00	Wireless
com.android.captiveportallogin	SJ	2022-04-22 06:00	Wireless
com.facebook.katana	SJ	2022-04-22 06:00	Wireless
com.facebook.katana	SJ	2022-04-22 06:00	Wireless
com.facebook.appmanager	SJ	2022-04-22 06:00	Wireless
com.google.android.gm	SJ	2022-04-22 06:00	Wireless
com.samsung.android.app.notes	SJ	2022-04-22 06:00	Wireless
com.google.android.apps.maps	SJ	2022-04-22 06:00	Wireless
com.google.android.apps.photos	SJ	2022-04-22 06:00	Wireless
com.sec.android.app.sbrowser	SJ	2022-04-22 06:00	Wireless
com.sec.android.daemonapp	SJ	2022-04-22 06:00	Wireless
com.google.android.youtube	SJ	2022-04-22 06:00	Wireless

com.miniclip.eightballpool	SJ	2022-04-22 06:00	Wireless
com.miniclip.eightballpool	SJ	2022-04-22 06:00	Wireless
com.zhiliaoapp.musically	SJ	2022-04-22 06:00	Wireless
com.zhiliaoapp.musically	SJ	2022-04-22 06:00	Wireless
com.instagram.android	SJ	2022-04-22 06:00	Wireless
com.instagram.android	SJ	2022-04-22 06:00	Wireless
com.google.android.instantapps.supervi-sor	SJ	2022-04-22 06:00	Wireless
com.facebook.orca	SJ	2022-04-22 06:00	Wireless
free.video.downloader.freevideodownlo-ader	SJ	2022-04-22 06:00	Wireless
	SJ	2022-04-22 08:00	Wireless
	SJ	2022-04-22 08:00	Wireless
	SJ	2022-04-22 08:00	Wireless
	SJ	2022-04-22 08:00	Wireless
com.samsung.android.rubin.app	SJ	2022-04-22 08:00	Wireless
com.facebook.services	SJ	2022-04-22 08:00	Wireless
	SJ	2022-04-22 08:00	Wireless
	SJ	2022-04-22 08:00	Wireless
com.android.vending	SJ	2022-04-22 08:00	Wireless
com.sec.spp.push	SJ	2022-04-22 08:00	Wireless
com.google.android.googlequicksearch-box	SJ	2022-04-22 08:00	Wireless
com.facebook.katana	SJ	2022-04-22 08:00	Wireless
com.miniclip.eightballpool	SJ	2022-04-22 08:00	Wireless
com.miniclip.eightballpool	SJ	2022-04-22 08:00	Wireless
com.zhiliaoapp.musically	SJ	2022-04-22 08:00	Wireless
com.instagram.android	SJ	2022-04-22 08:00	Wireless

com.facebook.orca	SJ	2022-04-22 08:00	Wireless
	Oresundstag_Wi-Fi	2022-04-22 08:00	Wireless
	Oresundstag_Wi-Fi	2022-04-22 08:00	Wireless
	Oresundstag_Wi-Fi	2022-04-22 08:00	Wireless
com.samsung.android.scloud	Oresundstag_Wi-Fi	2022-04-22 08:00	Wireless
com.samsung.android.rubin.app	Oresundstag_Wi-Fi	2022-04-22 08:00	Wireless
com.facebook.services	Oresundstag_Wi-Fi	2022-04-22 08:00	Wireless
	Oresundstag_Wi-Fi	2022-04-22 08:00	Wireless
com.android.vending	Oresundstag_Wi-Fi	2022-04-22 08:00	Wireless
com.sec.spp.push	Oresundstag_Wi-Fi	2022-04-22 08:00	Wireless
com.google.android.googlequicksearch-box	Oresundstag_Wi-Fi	2022-04-22 08:00	Wireless
com.facebook.katana	Oresundstag_Wi-Fi	2022-04-22 08:00	Wireless
com.enhance.gameservice	Oresundstag_Wi-Fi	2022-04-22 08:00	Wireless
com.facebook.appmanager	Oresundstag_Wi-Fi	2022-04-22 08:00	Wireless
com.samsung.android.sm.policy	Oresundstag_Wi-Fi	2022-04-22 08:00	Wireless
com.google.android.youtube	Oresundstag_Wi-Fi	2022-04-22 08:00	Wireless
com.miniclip.eightballpool	Oresundstag_Wi-Fi	2022-04-22 08:00	Wireless
com.zhiliaoapp.musically	Oresundstag_Wi-Fi	2022-04-22 08:00	Wireless
com.instagram.android	Oresundstag_Wi-Fi	2022-04-22 08:00	Wireless
com.facebook.orca	Oresundstag_Wi-Fi	2022-04-22 08:00	Wireless
	Hallandstrafiken Free WiFi	2022-04-22 10:00	Wireless
	Hallandstrafiken Free WiFi	2022-04-22 10:00	Wireless
com.facebook.services	Hallandstrafiken Free WiFi	2022-04-22 10:00	Wireless
	Hallandstrafiken Free WiFi	2022-04-22 10:00	Wireless
com.android.vending	Hallandstrafiken Free WiFi	2022-04-22 10:00	Wireless
com.sec.spp.push	Hallandstrafiken Free WiFi	2022-04-22 10:00	Wireless

com.google.android.googlequicksearch-box	Hallandstrafiken Free WiFi	2022-04-22 10:00	Wireless
com.enhance.gameservice	Hallandstrafiken Free WiFi	2022-04-22 10:00	Wireless
com.google.android.youtube	Hallandstrafiken Free WiFi	2022-04-22 10:00	Wireless
com.miniclip.eightballpool	Hallandstrafiken Free WiFi	2022-04-22 10:00	Wireless
com.zhiliaoapp.musically	Hallandstrafiken Free WiFi	2022-04-22 10:00	Wireless
	.Oresundstag_Wi-Fi	2022-04-22 10:00	Wireless
	.Oresundstag_Wi-Fi	2022-04-22 10:00	Wireless
com.facebook.services	.Oresundstag_Wi-Fi	2022-04-22 10:00	Wireless
	.Oresundstag_Wi-Fi	2022-04-22 10:00	Wireless
com.android.vending	.Oresundstag_Wi-Fi	2022-04-22 10:00	Wireless
com.google.android.googlequicksearch-box	.Oresundstag_Wi-Fi	2022-04-22 10:00	Wireless
com.facebook.katana	.Oresundstag_Wi-Fi	2022-04-22 10:00	Wireless
com.google.android.youtube	.Oresundstag_Wi-Fi	2022-04-22 10:00	Wireless
com.zhiliaoapp.musically	.Oresundstag_Wi-Fi	2022-04-22 10:00	Wireless
	Hallandstrafiken Free WiFi	2022-04-22 12:00	Wireless
	Hallandstrafiken Free WiFi	2022-04-22 12:00	Wireless
	Hallandstrafiken Free WiFi	2022-04-22 12:00	Wireless
com.facebook.services	Hallandstrafiken Free WiFi	2022-04-22 12:00	Wireless
	Hallandstrafiken Free WiFi	2022-04-22 12:00	Wireless
com.android.vending	Hallandstrafiken Free WiFi	2022-04-22 12:00	Wireless
com.sec.spp.push	Hallandstrafiken Free WiFi	2022-04-22 12:00	Wireless
com.facebook.katana	Hallandstrafiken Free WiFi	2022-04-22 12:00	Wireless
com.sec.android.daemonapp	Hallandstrafiken Free WiFi	2022-04-22 12:00	Wireless
com.google.android.youtube	Hallandstrafiken Free WiFi	2022-04-22 12:00	Wireless
com.miniclip.eightballpool	Hallandstrafiken Free WiFi	2022-04-22 12:00	Wireless

com.zhiliaoapp.musically	Hallandstrafiken Free WiFi	2022-04-22 12:00	Wireless

Bilaga 3

Sökning	URL	Sökt tid och datum	Källa

چه چیزی اثر انگشت را از بین میبرد ؟ - مجله حضور و غیاب	https://bayofa.ir/fingerprint-destroy/	2022-04-21 21:19:44	Android Browser

Polisen

Protokoll 1 (3)

Datum 2022-08-22

Diarienr (åberopas) 5000-K449760-22

Polismyndigheten
Mårten Andersson

Kompletterande protokoll - BG56284-6

Detta protokoll är en komplettering gällande innehåll i mobiltelefon med beslagsnummer BG56284-6. För information gällande beslaget samt analys avseende brukare - Se *”Analysprotokoll BG56284-6”*

Meddelanden

I mobiltelefonen anträffades meddelanden i form av SMS från SJ avseende bokning av tågresor den 22 23/3 2022. Två av dessa meddelanden var raderade i mobiltelefonen.

From	Body	Message Type	Timestamp-Date	Timestamp-Time	Deleted
SJBILJ 4a4	23 mar Gävle C - Avesta Krylbo Avg 04.15 - Ank 05.21 Tåg i Bergslagen. tåg 8101 2 klass TAHER AMINI Vuxen RESPLUS Kan inte ombokas Bilj.nr ZTR3170R0003 Personlig biljett ID krävs Photo ID required. Klicka här för biljett: http://eticket.sj.se/eticket/5G/08075312023579307 0862 080 753 120 235 793 070 862	SMS	2022-03-22	2022-03-22 15:35:13(UTC+1)	Yes
Biljett 3a4	23 mar 01.13 RESPLUS Taher Amini, Vuxen UL. Tåg 28	SMS	2022-03-22	2022-03-22 15:35:11(UTC+1)	
Biljett 2a4	23 mar 00.08 RESPLUS Taher Amini, Vuxen SL. Tåg 40	SMS	2022-03-22	2022-03-22 15:35:09(UTC+1)	
_____ _	22 mar Göteborg C - Sthlm Central Avg 20. R_%	SMS	2022-03-22	2022-03-22 15:34:58(UTC+1)	Yes
SJBILJ 1a4	22 mar Göteborg C - Sthlm Central Avg 20.24 - Ank	SMS	2022-03-22	2022-03-22 15:34:58(UTC+1)	

WIFI

Vid samma datum som tågresan var aktuell kan man se att mobiltelefonen kopplat upp mot trådlösa nätverk tillhörande SJ.

Klockslag för uppkopplingarna är inte tillförlitliga och det går endast att säga vid vilka datum uppkopplingarna gjordes. Nedan följer ett kort utdrag av listan med uppkopplingar den 22 23/3 2022.

SSID	Date started	Bytes received	Network Connection Type
SJ	2022-03-22 19:00:00(UTC+1)	206526	Wireless
SJ5565	2022-03-22 23:00:00(UTC+1)	2463579	Wireless
SJ	2022-03-23 19:00:00(UTC+1)	8426446	Wireless
SJ	2022-03-23 21:00:00(UTC+1)	527756	Wireless

Bilder

I mobiltelefonen anträffades sparade bilder på [redacted] och även en bild föreställande [redacted] adress i [redacted] Dock med felaktigt angiven postort.

Det går inte att säga om bilderna tagits med mobiltelefonen, skickats till mobiltelefonen eller sparats som ”screen-shots”.

Det går heller inte att säga något om när i tid bilderna tagits eller sparats i mobiltelefonen.

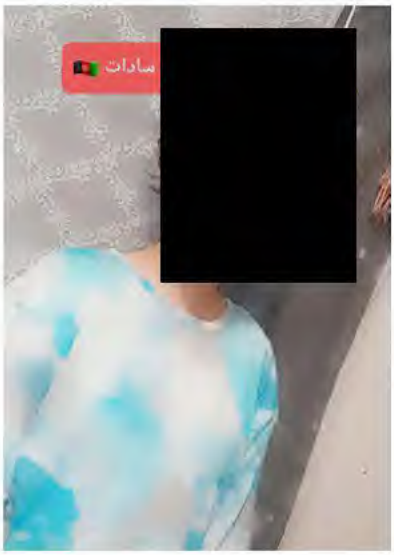
سادات

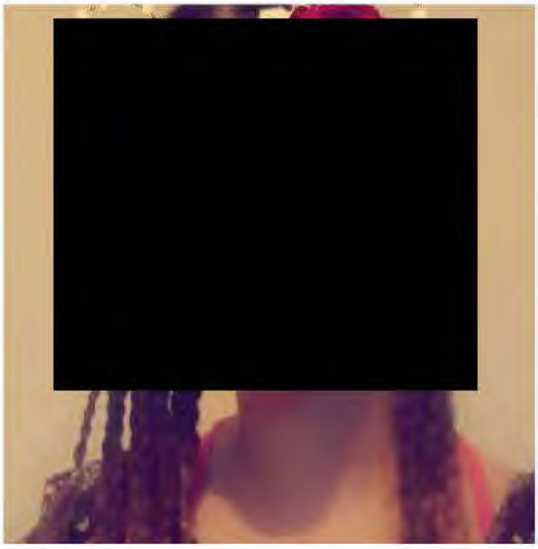

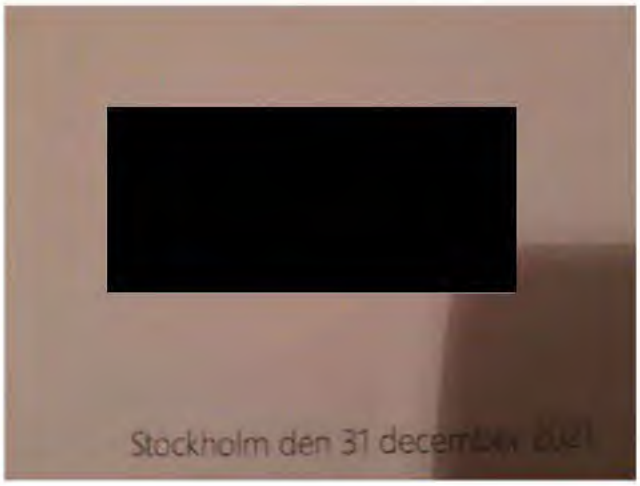
Stockholm den 31 december

Polisen

PM

Datum 2022-06-14

Polismyndigheten
Elin Lagerholm

Kommunikation mellan Taher Amini och Ali Karimi

I samtalslista för Taher Aminis mobilnummer 46737392820 (markerat i gult) finns kommunikation mellan honom och Ali Karimi med telefonnummer 46707667974

Kommunikationstyp	Datum	Tid	Längd	A-part	B-part	Mast
Samtal	2022-04-20	11:26:51	00:00:04	46737392820	46707667974	Rådhusgatan; Halmstad 120°
MMS	2022-04-20	11:27:52	00:00:00	46737392820	46707667974	
Samtal	2022-04-20	11:37:08	00:01:12	46707667974	46737392820	Nyhem 130°
Samtal	2022-04-20	14:50:03	00:10:02	46707667974	46737392820	Migrationsverket Oskarström T2_k 100°
Samtal	2022-04-21	17:17:52	00:02:50	46737392820	46707667974	Kallmorberg 70°

Kommunikation mellan Taher Amini och Mohammed Haidari

I samtalslista för Taher Aminis mobilnummer 46737392820 (markerat i gult) finns kommunikation mellan honom och Mohammed Haidari med telefonnummer 46700131917.

Kommunikationstyp	Datum	Tid	Längd	A-part	B-part	Master
Samtal	2022-04-19	10:36:17	00:00:05	46737392820	46700131917	Gamletull 290°
Samtal	2022-04-19	10:37:46	00:01:10	46737392820	46700131917	Gamletull 290°
Samtal	2022-04-19	15:36:06	00:00:04	46737392820	46700131917	Migrationsverket Oskarström T2_k 100°
Samtal	2022-04-19	16:22:58	00:08:59	46737392820	46700131917	Migrationsverket Oskarström T2_k 100°
Vidarekoppling	2022-04-19	16:31:52	00:00:04	46700131917	46737392820	
Samtal	2022-04-19	16:31:52	00:00:04	46700131917	46737392820	
SMS	2022-04-19	16:31:56	00:00:00	46700131917	46737392820	Migrationsverket Oskarström T2_k 100°
Samtal	2022-04-19	18:23:09	00:01:42	46737392820	46700131917	Migrationsverket Oskarström T2_k 100°
Samtal	2022-04-20	15:38:11	00:00:03	46737392820	46700131917	Migrationsverket Oskarström T2_k 100°
Samtal	2022-04-20	15:38:48	00:00:02	46737392820	46700131917	Migrationsverket Oskarström T2_k 100°
Samtal	2022-04-20	15:47:55	00:00:09	46737392820	46700131917	Migrationsverket Oskarström T2_k 100°
Samtal	2022-04-20	15:59:31	00:00:08	46737392820	46700131917	Migrationsverket Oskarström T2_k 100°
Samtal	2022-04-20	16:12:19	00:00:03	46737392820	46700131917	Migrationsverket Oskarström T2_k 100°
Samtal	2022-04-21	13:56:36	00:00:32	46737392820	46700131917	NORBERG (6801) 220°
Samtal	2022-04-21	17:12:38	00:00:03	46737392820	46700131917	Kallmorberg 70°

I samtalslista för Taher Aminis mobilnummer 46764469663 (markerat i gult) finns även där ett samtal mellan Taher Amini och Mohammed Haidari 46700131917.

Kommunikationstyp	Datum	Tid	Längd	A-part	B-part	Mast
Samtal	2022-04-20	11:59:35	00:01:22	46764469663	46700131917	Nyhem SV 210°

Region Mitt
Forensisk station Västerås

751 81 UPPSALA

Datum
2022-07-26

Diarienummer
K449760-22
5201/17165-22

Dokumentation över Långgruvan, Östra Norberg

Inledande uppgifter

Undersökningen begärd av:	Åklagare Ann-Sofie Trossing
Anledning till undersökningen:	Anmälan om försök till mord.
Undersökningsansvarig:	Kriminaltekniker Erik Palmqvist
Medundersökare:	Kriminaltekniker Jan Enmark Fotograf Liselotte Andersson Fotograf Maria Gradin Öijer Polisassistent Rikard Ivsjö
Plats och tider för undersökningen:	Långgruvan Östra Norberg. Undersökningen påbörjades den 29 april 2022 kl. 10.00 och avslutades samma dag kl. 11.30. Den 24 maj 2022, kl. 10.00 14.00, fortsatte undersökningen genom att botten på gruvhålet granskades och dokumenterades.
Avspärrning och bevakning:	Ingen avspärrning eller bevakning
Övrig information:	2022-04-22 anmäls av en förbipasserande att en kvinna hörts skrika på hjälp från botten av ett gruvhål vid Långgruvan i Norberg. Räddningstjänsten kallas till platsen och med hjälp av en helikopter kan målsägaren lyftas upp ur gruvhålet och därefter köras till sjukhus. Vid förhör med målsägaren uppger hon att hon har blivit våldtagen intill gruvhålet av en bekant man för att därefter kastas ner i hålet av samme man. Mannen har sedan lämnat platsen. Vid undersökningen den 29 april dokumenterades platsen med bland annat UAS[1]. Vid undersökningen den 24 maj firades en kriminaltekniker och en från Piketen Stockholm ner till botten av gruvhålet. Granskning av diverse dumpat material och fotodokumentation utfördes.

[1] Unmanned Aircraft System, en fjärrstyrd drönare som fotograferar och filmar från luften.

Platsbeskrivning

Långgruvan ligger i norra Västmanland, mellan Norberg och Avesta.

Figur 1. Den röda pilen markerar Långgruvan. Kartan är hämtad från hitta.se 2022-06-14.

Platsen är ett nedlagt gruvområde där den tidigare bebyggelsen rivits och eldats upp på 1950-talet. Intill det aktuella gruvhålet finns en ruin av tegel som fungerade som verkstad då gruvan var i drift. Det finns bilväg fram till gruvhålet.

Figur 2. Gruvhålet är markerat med en röd ellips.

Figur 3. Gruvhålet är markerat med en röd ellips.

lakttagelser och undersökningar

Området runt gruvhålet är inhägnat med ett stängsel. På den västra sidan om hålet, på samma sida som verkstadsruinen, var stängslet delvis trasigt och nedtryckt mot marken.

Figur 4. Stängslet runt gruvhålet. Den röda rektangeln markerar var stängslet var delvis trasigt och nedtryckt.

På marknivån är gruvhålet ca 10 meter på det bredaste stället. Ca 9 meter ner i hålet på den östra sidan, finns en utstickande avsats som går ut en bit mot centrum av hålet.

Gruvhålet är ca 24 meter djupt.

Figur 5. Gruvhålet fotograferat mot norr.

Figur 6. Utstickande avsats ca 9 meter ner i gruvhålet på östra sidan.

Figur 7. Gruvhålet fotograferat från botten och uppåt.

Figur 8. Del av bottenytan rakt nedanför gruvhålsöppningen. Ryggsäcken på bilden tillhör behörig.

Botten/marken rakt nedanför gruvhålets öppning var delvis täckt med snö som på sina håll var uppåt 70 cm djup.

På snön och i området rakt nedanför öppningen i gruvhålet fanns en stor mängd material/skräp som täckte marken. Det var t. ex. en bil, bildelar, däck, sopsäckar med kläder, sopsäck med slaktavfall, ett 10-tal tegelstenar och en stor mängd annat dumpat material.

Från området rakt nedanför hålet sträckte sig en gruvgång ca 5 meter norrut. Botten på gruvorten var täckt med material som troligtvis dumpats där i samband med att gruvdriften lades ner. Se figur 10.

I motsatt riktning fanns en gruvgång som sträckte sig ca 12 meter söderut. Gruvgången var delvis blockerad med rasmassor som bildat en stenvall ca 6 meter in. Se figur 11 och 12.

På stenvallen fanns sjukvårdsmaterial som sannolikt lämnats i samband med räddningsinsatsen.

Botten på gruvgången innanför stenvallen var täckt med material som troligtvis dumpats där i samband med att gruvdriften lades ner. Se figur 12.

På en trädgren intill östra bergväggen på botten av gruvhålet fanns en hårtuss som säkrades som spår S017[2]. I en grå plastpåse fanns kläder och en sko som säkrades som gods G006-G012.

Figur 9. Anträffad plastpåse med kläder och hårtuss vid östra bergväggen.

Figur 10. Gruvgången norrut.

[2] Forensiska sektionens numrering av tillvarataget gods (G) och säkrade spår (S), se materialförteckning sist i protokollet.

Ett 10-tal tegelstenar låg överst bland materialet som låg dumpat på botten nedanför gruvhålsöppningen.

Figur 11. Botten på gruvhålet och gruvgången söderut. I bakgrunden syns en stenvall.

Figur 12. Gruvgången innanför stenvallen.

Undersökningsmetoder

Dokumentation av platsen med hjälp av UAS och digital fotografering.

Sammanställning av undersökningar och resultat

- Det finns bilväg fram till gruvområdet och till direkt närhet av gruvhålet.
- Runt gruvhålet finns ett stängsel. Stängslet är delvis trasigt och nedtryckt på den västra sidan om gruvhålet.
- Gruvhålet är ca 10 meter brett på marknivå och har ett djup på ca 24 meter. Det finns en utstickande avsats ca 9 meter ner i hålet.
- Gruvhålets botten är fylld med dumpat material/skräp.
- På botten av gruvhålet fanns en hårtuss som säkrades och skickades till Nationellt forensiskt centrum (NFC) för undersökning avseende dna, se separat utlåtande.
- En grå plastpåse innehållande kläder och en sko påträffades på gruvbotten. Kläderna och skon dokumenterades på den forensiska stationen i Västerås, se separat protokoll

Analys och slutsats

-

Materialförteckning

Gods

Material-märkning	Beslagsnr	Beskrivning	Platsbeskrivning	Tillvarataget av
5201/17165-22/G006	2022-5000-BG59043-1	Svart fleece jacka	I en påse på marken i gruvhålet.	Jan Enmark
5201/17165-22/G007	2022-5000-BG59043-2	Svart/grå jacka	I en påse på marken i gruvhålet.	Jan Enmark
5201/17165-22/G008	2022-5000-BG59043-3	Grårutig jacka	I en påse på marken i gruvhålet.	Jan Enmark
5201/17165-22/G009	2022-5000-BG59043-4	Blå byxor med gröna revärer	I en påse på marken i gruvhålet.	Jan Enmark
5201/17165-22/G010	2022-5000-BG59043-5	Ett par blå påsvantar	I en påse på marken i gruvhålet.	Jan Enmark
5201/17165-22/G011	2022-5000-BG59043-6	En sko av fabrikatet Bagheera	I en påse på marken i gruvhålet.	Jan Enmark
5201/17165-22/G012	2022-5000-BG59043-7	En grå plastpåse som innehållit kläder och en sko	I en påse på marken i gruvhålet.	Jan Enmark

Spår

Material-märkning	Beskrivning	Platsbeskrivning	Säkrat av
5201/17165-22/S017	Hår **Till NFC**	På en trädgren på botten av gruvhålet	Jan Enmark

Erik Palmqvist
Kriminaltekniker

Region Mitt
Forensisk station Västerås

751 81 UPPSALA

Datum
2022-06-23

Diarienummer
K449760-22
5201/17165-22

Protokoll över undersökning av tröja, beslag 2022-5000-BG51020-1

Inledande uppgifter

Undersökningen begärd av:	Kammaråklagare Ann-Sofie Trossing
Anledning till undersökningen:	Anmälan om försök till mord.
Undersökningsansvarig:	Kriminaltekniker Erik Palmqvist
Plats och tider för undersökningen:	Forensisk station i Västerås, miljöspårrum 1. Undersökningen påbörjades den 21 juni 2022 kl. 12.50 och avslutades den 21 juni 2022 kl. 13.20.
Ändamål:	Dokumentation

Beskrivning av material

Tröjan hittades vid sidan av vägen till Långruvan av en förbipasserande den 2022-05-05, ca 700 meter öster om det gruvhål som [redacted] räddats ur den 2022-04-22.

Iakttagelser och undersökningar

Beslag 2022-5000-BG51020-1, tröja, materialmärkning G013

Fabrikat: H&M
Färg: Vit med flerfärgat mönster och texten "CORTINASKI"
Storlek: S

På tröjan iakttogs tallbarr och kvistar. På framsidan vid tröjans högra ärmhålssöm påvisades en ca 10 cm lång genomgående skada. I skadeområdet hängde lösa trådar.

Figur 1. Framsidan av tröjan. Den röda ellipsen markerar en skada vid ärmhålssömmen.

Figur 2. Skadan vid ärmhålssömmen.

Inga skador påvisades på baksidan av tröjan.

Figur 3. Baksidan av tröjan.

Undersökningsmetoder

- Fotografering
- Granskning i dagsljusbelysning

Sammanställning av undersökningar och resultat

- På tröjan påvisades tallbarr och kvistar.
- Vid den högra ärmhålssömmen påvisades en ca 10 cm lång genomgående skada.
- Vid skadeområdet hängde lösa trådar.

Analys och slutsats

-

Materialförteckning

Gods

Material-märkning	Beslagsnr	Beskrivning	Platsbeskrivning	Tillvarataget av
5201/17165-22/G013	2022-5000-BG51020-1	Tröja	Intill en kraftledningsgata på vägen mot brottsplatsen	Pa Klingström

Erik Palmqvist
Kriminaltekniker

Region Mitt
Forensisk station Västerås

751 81 UPPSALA

Datum
2022-06-30

Diarienummer
K449760-22
5201/17165-22

Dokumentation av Mohamad Taher Aminis kläder, beslag 2022-5000-BG45646-4:1, 5, 7 ,8

Inledande uppgifter

Undersökningen begärd av:	Kammaråklagare Ann-Sofie Trossing
Anledning till undersökningen:	Anmälan om försök till mord.
Undersökningsansvarig:	Kriminaltekniker Erik Palmqvist
Medundersökare:	Fotograf Liselotte Andersson
Plats och tider för undersökningen:	Forensisk station, Västerås, fotoateljen. Undersökningen påbörjades den 7 juni 2022 kl. 14.30 och avslutades den 8 juni 2022 kl. 15.30.
Övrig information:	Vid dokumentationen hängdes kläderna på en provdocka.

Beskrivning av material

Kläderna togs i beslag från Mohamad Taher Aminis bostad i Oskarström och inkom till forensisk station, Västerås med en begäran om dokumentation.

lakttagelser och undersökningar

Figur 1.

På framsidan av den vänstra ärmen på skjortan, BG45646-8, påvisades en ca 19 cm lång genomgående skada.

Figur 2. Framsidan av den vänstra ärmen på skjortan, BG45646-8.

Figur 3. Skorna, BG45646-5.

Figur 4. Skorna, BG45646-5.

Figur 5.

Figur 6

Figur 7.

Materialförteckning

Gods

Material-märkning	Beslagsnr	Beskrivning	Platsbeskrivning	Tillvarataget av
5201/17165-22/G014	2022-5000-BG45646-4:1	Jacka	Hängde på en krok i hallen i misstänkts rum, Spenshult 101	Thomas Johansson (Halmstad)
5201/17165-22/G015	2022-5000-BG45646-5	Skor	Stod i hallen i misstänkts rum, Spenshult 101	Thomas Johansson (Halmstad)
5201/17165-22/G016	2022-5000-BG45646-7	Jeans	Hängde i garderoben i misstänkts rum, Spenshult 101	Thomas Johansson (Halmstad)
5201/17165-22/G017	2022-5000-BG45646-8	Skjorta	Hängde i garderoben i misstänkts rum, Spenshult 101	Thomas Johansson (Halmstad)

Erik Palmqvist
Kriminaltekniker

Elektroniskt
underskriven av
Hanna Elnegård
2022-05-13 11:05

Nationellt forensiskt centrum - NFC 1(8)
Sakkunnigutlåtande
(Delredovisning DNA)

Datum	Vårt diarienummer
2022-05-13	2022008632
Ert datum	Er beteckning
2022-05-04	5000-K449760-22

Polismyndigheten
LPO Västerås PO Västmanland
Erik Palmqvist
751 81 Uppsala

Uppdragsgivare

Polismyndigheten

Allmän information om NFC:s sakkunnigutlåtanden

Återgivande av sakkunnigutlåtande

Vid återgivande av denna redovisning ska detta i normalfallet göras i sin helhet. Om utdrag ur redovisningen återges i annat dokument ska detta följas av en tydlig hänvisning till ursprungsdokumentet.

Standardförfarande och metoder

Standardförfarande och metoder som har använts anges med dokumentbeteckning. Standardförfarande och metoder som ingår i laboratoriets ackreditering enligt ISO/IEC 17025 är markerade med asterisk (*). För förklaring av dokumentbeteckningar hänvisas till laboratoriets hemsida på IntraPolis eller Internet, www.nfc.polisen.se/tjanster. Önskas mer information kontakta ärendeansvarig.

Utlåtandeskala

För information om utlåtandeskalan, se sista sidan.

Polisen

Elektroniskt underskriven av Hanna Elnegård 2022-05-13 11:05

Nationellt forensiskt centrum - NFC 2(8)

Sakkunnigutlåtande
(Delredovisning DNA)

Datum	Vårt diarienummer
2022-05-13	2022008632
Ert datum	Er beteckning
2022-05-04	5000-K449760-22

Material, metodik och materialhantering

Beteckning	Undersökningsmaterial
5201/17165-22/S010-S011	**Vaginalprov på fyra tops livmodertappen och bakre fornix** **Målsägare** [redacted] Uppdragsgivarens beteckning: 5201/17165-22/S010-S011 Forums materialnr: 202200863205 Materialhantering: Materialet återgår separat Metodik: 859*, 666*, 1388*, 869*, 744*, 727*, 1828*, 736*

Beteckning /Provid	Jämförelsematerial
DNA-AE-046746	Angivet namn: [redacted] Personnummer: [redacted] Provtyp: Blod i rör Uppdragsgivarens beteckning: DNA-AE-046746 Forums materialnr: 202231169801 Materialhantering: Materialet kastas Metodik: 870*, 869*, 765*, 1828*, 736*
DNA-AG-229991	Angivet namn: Mohamad Taher Amini Personnummer: 810381-4730 Provtyp: Salivprov på FTA-kort Uppgifter i Utrednings-/DNA-registret: Mohamad Taher Amini 19810381-4730 Uppdragsgivarens beteckning: DNA-AG-229991 Forums materialnr: 202231091501 Materialhantering: Materialet kastas Metodik: 870*, 869*, 765*, 1828*, 736* Personprovskostnad: Se undersökningsrelaterad information

Ändamål

Ändamålet är att undersöka om det på ovanstående undersökningsmaterial förekommer biologiska spår som avseende DNA kommer från någon av de under jämförelsematerial nämnda personerna eller annan person.

Undersökningsrelaterad information

DNA

För information om undersökning av biologiska spår och DNA, se bilaga sist i utlåtandet.

Eventuella DNA-prov arkiveras vid laboratoriet i minst 30 år. Arkiveringstiden är kopplad till brottskategori.

Personprovskostnad

Analyskostnad för personprov, se jämförelsematerial ovan, är 950 SEK/prov (se RB 31:1).

Polismyndigheten
Nationellt forensiskt centrum - NFC
581 94 Linköping • Tel 010-562 80 20 vxl • Fax 013-14 57 15
E-post registrator.nfc@polisen.se • www.nfc.polisen.se

SWEDAC ACKREDITERING
Added to ISO Provning ISO/IEC 17025

Polisen

Elektroniskt underskriven av Hanna Elnegård 2022-05-13 11:05

Nationellt forensiskt centrum - NFC
Sakkunnigutlåtande
(Delredovisning DNA)

Datum	Vårt diarienummer
2022-05-13	2022008632
Ert datum	**Er beteckning**
2022-05-04	5000-K449760-22

Undersökning och slutsats

5201/17165-22/S010-S011	Vaginalprov på fyra tops livmodertappen och bakre fornix. Målsägare [redacted] *Forums materialnr: 202200863205*
DNA	Sperma påvisades. Resultaten talar extremt starkt för att sperman kommer från Mohamad Taher Amini (*Grad +4*), om man bortser från möjligheten att det kommer från en nära släkting.

Handläggning

Undersökning	Handläggare
DNA	forensiska generalisten Hanna Elnegård (ansvarig handläggare) forensikern Erik Holmberg

Frågor riktas i första hand till forensiska generalisten Hanna Elnegård (ärendeansvarig), direkttelefon 010-562 81 12. Eventuell kallelse till rättegång ställs till den ansvarige handläggaren för berörd undersökningstyp.

Hanna Elnegård
Forensisk generalist

Polismyndigheten
Nationellt forensiskt centrum - NFC
581 94 Linköping • Tel 010-562 80 20 vxl • Fax 013-14 57 15
E-post registrator.nfc@polisen.se • www.nfc.polisen.se

SWEDAC ACKREDITERING
Ackred. nr 1521
Provning
ISO/IEC 17025

Polisen

Elektroniskt underskriven av Hanna Elnegård 2022-05-13 11:05

Nationellt forensiskt centrum - NFC 4(8)
Sakkunnigutlåtande
(Delredovisning DNA)

Datum	Vårt diarienummer
2022-05-13	2022008632
Ert datum	Er beteckning
2022-05-04	5000-K449760-22

Utlåtandeskala

Skalan är utarbetad för NFC:s resultatvärdering. Vid resultatvärdering bedöms storleken hos *resultatvärdet*, det vill säga hur mycket resultaten av undersökningen talar för eller emot huvudhypotesen. Storleksordningen hos resultatvärdet avgör skalsteget. Nedan visas skalstegen med tillhörande intervall av resultatvärden (V). Om en av hypoteserna kan uteslutas används inte skalstegen och slutsatsen blir då ett fastställande av faktum. Se även www.nfc.polisen.se.

Skalsteg	Verbalt uttryck	Förklaring	Resultatvärde (V)
Grad +4	Resultaten talar extremt starkt för att ...	Det bedöms vara minst 1 000 000 gånger mer sannolikt att få dessa resultat om huvudhypotesen är sann än om den alternativa hypotesen är sann.	$1\,000\,000 \leq V$
Grad +3	Resultaten talar starkt för att ...	Det bedöms vara minst 6000 gånger mer sannolikt att få dessa resultat om huvudhypotesen är sann än om den alternativa hypotesen är sann.	$6\,000 \leq V < 1\,000\,000$
Grad +2	Resultaten talar för att ...	Det bedöms vara minst 100 gånger mer sannolikt att få dessa resultat om huvudhypotesen är sann än om den alternativa hypotesen är sann.	$100 \leq V < 6\,000$
Grad +1	Resultaten talar i någon mån för att ...	Det bedöms vara minst 6 gånger mer sannolikt att få dessa resultat om huvudhypotesen är sann än om den alternativa hypotesen är sann.	$6 \leq V < 100$
Grad 0	Resultaten talar varken för eller emot att ...	Det bedöms vara ungefär lika sannolikt att få de erhållna resultaten om huvudhypotesen är sann som om den alternativa hypotesen är sann.	$\frac{1}{6} < V < 6$
Grad -1	Resultaten talar i någon mån för att ... <u>inte</u> ...	Det bedöms vara minst 6 gånger mer sannolikt att få dessa resultat om den <u>alternativa hypotesen</u> är sann än om huvudhypotesen är sann.	$\frac{1}{100} < V \leq \frac{1}{6}$
Grad -2	Resultaten talar för att ... <u>inte</u> ...	Det bedöms vara minst 100 gånger mer sannolikt att få dessa resultat om den <u>alternativa hypotesen</u> är sann än om huvudhypotesen är sann.	$\frac{1}{6\,000} < V \leq \frac{1}{100}$
Grad -3	Resultaten talar starkt för att ... <u>inte</u> ...	Det bedöms vara minst 6000 gånger mer sannolikt att få dessa resultat om den <u>alternativa hypotesen</u> är sann än om huvudhypotesen är sann.	$\frac{1}{1\,000\,000} < V \leq \frac{1}{6\,000}$
Grad -4	Resultaten talar extremt starkt för att ... <u>inte</u> ...	Det bedöms vara minst 1 000 000 gånger mer sannolikt att få dessa resultat om den <u>alternativa hypotesen</u> är sann än om huvudhypotesen är sann.	$V \leq \frac{1}{1\,000\,000}$

Polismyndigheten
Nationellt forensiskt centrum - NFC
581 94 Linköping • Tel 010-562 80 20 vxl • Fax 013-14 57 15
E-post registrator.nfc@polisen.se • www.nfc.polisen.se

SWEDAC ACKREDITERING
Accred. nr 1521
Provning
ISO/IEC 17025

Bilaga till sakkunnigutlåtanden med undersökningar av biologiska spår och DNA

I tabellen återges exempel med förklaring på vanliga standardfraser som används av Nationellt forensiskt centrum (NFC) vid redovisning av genomförda undersökningar av biologiska spår och DNA.

Vid behov av att diskutera genomförda undersökningar och erhållna resultat kontakta ansvarig handläggare i ärendet.

Använd fras	Förklaring
… reagerade så som för blod …	Vid ett test har spåret reagerat så som för blod.
… blod påvisades …	Spåret är blodliknande, har reagerat så som för blod med ett test och ett dna-resultat har erhållits.
… spermier påvisades …	Spermier har påvisats vid mikroskopisk granskning av ett delprov av spåret men manligt dna har inte påvisats.
… sperma påvisades …	Spermier har påvisats vid mikroskopisk granskning av ett delprov av spåret och manligt dna har påvisats.
… dna påvisades …	Dna har påvisats men bakomliggande spårtyp har inte fastställts. Används exempelvis när områden spårsäkrats för analys, så som för ”*brukarDNA*” eller ”*touchDNA*”.
… kunde blod/sperma inte påvisas …	Spårtypen ifråga har inte kunnat påvisas på det undersökta materialet.
Något detekterbart dna kunde inte påvisas	Vid kvantifiering (mängdbestämning) av provet kunde dna inte påvisas (0,001 ng/µL).
Dna i tillräcklig mängd kunde inte påvisas	Vid kvantifiering (mängdbestämning) påvisades dna i provet, men fortsatt analys har inte utförts på grund av att mängden dna (0,001-0,0099 ng/µL) är låg för en standardanalys.
Dna påvisades. Resultatet kunde på grund av komplexitet (+ ev. förtydligande ord) inte utvärderas	Standardanalys utförd. Resultatet kan utgöras av en komplicerad blandbild med flera personer, vara ett svagt resultat med avsaknad av information, eller en kombination av de två. Nedbrytningsgrad på dna eller närvaro av föroreningar s.k. analyshämmare kan inverka på resultatet.
Den mindre delen av dna:t kunde inte utvärderas	Används när resultatet utgörs av en blandbild med olika proportioner på de bidragande inslagen och den mindre delen inte kan utvärderas och användas på grund av komplexitet.

En undersökning inleds med att **eftersöka och säkra biologiska spår** och om möjligt fastställa spårtyp. Spår som eftersöks är exempelvis besudlingar av blod, sperma eller sekret (saliv eller vaginalsekret) men också spår av t.ex. celler/cellrester som inte utgör direkta besudlingar. Spår kan sökas med blotta ögat eller med stöd av ljuskällor och instrument men också på kemisk väg. Biokemiska tester och mikroskopisk granskning används för att bedöma spårtyp. En stor mängd spår säkras trots avsaknad av regelrätta besudlingar. När det gäller spår som inte kan synliggöras går det inte att i förväg avgöra var det sitter eller om det överhuvudtaget förekommer något spår eller dna på den aktuella ytan. Många av dessa spårsäkringar innehåller mycket lite eller inget dna och möjligheten att få användbara resultat är låga. När dna i dessa fall påvisas kan bakomliggande spårtyp inte klargöras.

En bedömning av ett spår, ibland i kombination med resultat från dna-analys, leder till följande slutsatser: ”*... blod/sperma påvisades*” eller ”*... kunde blod/sperma inte påvisas.*” När spårtyp inte kan fastställas används ”*... påvisades dna ...*”. Slutsatsen ”*kunde inte påvisas*” utesluter inte att det kan finnas spår/dna på ett material. Tidsförlopp, mängden spår och deras synlighet, underlagets beskaffenhet och graden av föroreningar (t.ex. smuts) är faktorer som påverkar resultatet. På material där många besudlingar/spår iakttas görs ofta ett urval till fortsatt undersökning. Urvalet baseras på erfarenhet samt på den information som uppdragsgivaren lämnat i ärendet.

Efter spårsäkringen utförs **extraktion**, då dna utvinns ur spåret. Vald metod beror på spårets egenskaper och på det bakgrundsmaterial där det sitter. Nästa steg, **kvantifieringen**, undersöker mängden dna i provet. Innehåller provet inget eller för lite dna för en standardanalys avslutas analysen (gränsen/gränsvärdet är satt till 0,01 ng/µL). Om ett undersökt spår inte uppvisar något dna eller att mängden dna är låg för en standardanalys används fraser motsvarande: ”*Något detekterbart dna kunde inte påvisas*” eller ”*Dna i tillräcklig mängd kunde inte påvisas*”. Innehåller provet mycket dna så kan det behöva spädas före fortsatt analys. Nästa steg är **kopiering** med s.k. PCR-teknik där utvalda områden i dna:t kopieras och dna-profilen tas fram. Tekniken möjliggör undersökning av små mängder dna.

Dna finns i de flesta av våra celler. Det dna som analyseras är likadant i hela kroppen och ändrar sig inte över tiden. Sperma eller blod som påträffats på en brottsplats kan därför jämföras med dna-resultatet för ett salivprov från en person tillvarataget långt senare. Vid dna-analysen undersöks en ytterst liten del av arvsmassan som innehåller tillräckligt med information för att kunna leda till starka slutsatser. De områden i arvsmassan som undersöks kallas STR-markörer. De uppvisar variation mellan olika individer. Analysresultatet för de undersökta STR-markörerna åskådliggörs som en sifferserie kallad dna-profil. Markörerna som analyseras innehåller ingen information om en individs egenskaper, men ytterligare en markör analyseras som visar på biologiskt kön.

De erhållna dna-profilerna jämförs vanligtvis mot personer aktuella i utredningen eller registreras i spårregistret. **Följande hypoteser används** vid värderingen av dna-resultaten vid jämförelse mot person;

Huvudhypotes: Spåret/dna:t kommer från den aktuella personen.

Alternativ hypotes: Spåret/dna:t kommer från någon annan person (som inte är nära släkt med den aktuella personen).

Om huvudhypotesen är sann är det förväntat att resultaten ska överensstämma. Sannolikheten för att erhålla ett överensstämmande resultat om den alternativa hypotesen (dna:t kommer från en annan person) är sann, varierar beroende på resultatet. Det är beräkningen av hur sannolikt det är att erhålla resultatet om dna:t kommer från en annan person som styr vilken slutsatsgrad som slutligen redovisas. Dna-resultatet i en undersökt STR-markör kan vara vanligt förekommande, men genom att analysera flera områden ger det sammantagna resultatet en mycket liten risk för slumpmässig överensstämmelse. Vid överensstämmelse utförs en **frekvensberäkning** som visar hur (o)vanligt dna-resultatet är i svensk majoritetsbefolkning[1]. Beräkningen avser två obesläktade personer. Överensstämmelse mellan ett fullständigt dna-resultat från en person (NN) och ett fullständigt dna-resultat från ett spår med dna från en person ger alltid slutsatsen ”Grad +4”: *Resultaten talar extremt starkt för att dna:t kommer från NN (Grad +4), om man bortser från möjligheten att det kommer från en nära släkting*[2] . Mängden och kvaliteten på dna:t samt provets beskaffenhet kan medföra att en ofullständig dna-profil erhålls, vilket kan leda till lägre slutsatsgrader.

Ett spår kan innehålla dna från två eller flera personer, **en blandbild**. Detta kan medföra fler möjligheter att förklara resultatet och därmed ökar andelen personer som har en dna-profil som av en slump skulle kunna överensstämma med analysresultatet. Vid utvärdering av ett blandbildsresultat tas hänsyn till bland annat resultatets kvalitet, hur många personer som kan ha bidragit till resultatet, mängden dna i provet, ingående varianter i STR-markörerna och i vilken proportion de förekommer. När det finns proportionsskillnader i form av en huvuddel och en mindre del i blandningen så kan i vissa fall inte den mindre delen användas. I dessa fall används fraser motsvarande: ”*Den mindre delen av dna:t kunde inte utvärderas*”. Vissa blandbilder kan inte användas för att det erhållna resultatet är allt för komplext att utvärdera. I dessa fall redovisas resultatet med fraser motsvarande: ”*Dna påvisades. Resultatet kunde på grund av komplexitet inte utvärderas*”.

Även om sannolikheten är mycket liten, så är den större **för närbesläktade personer** att visa överensstämmande dna-profiler, än för obesläktade personer[3]. Sannolikheten för överensstämmelse är störst mellan helsyskon av samma kön och som mest i storleksordningen 1 på 200 000 (men ofta lägre) vid fullständiga dna-profiler. I NFC:s ärendeverksamhet har enbart enäggstvillingar visats ha överensstämmande dna-profiler. Sannolikheten för slumpmässig överensstämmelse är betydligt lägre för övriga, mer avlägsna släktskapsrelationer. Sannolikheten ökar dock om resultatet utgörs av en ofullständig dna-profil eller av en blandbild.

---

[1]Swedish population data and concordance for the kits PowerPlex ESX 16 System, PowerPlex ESI 16 System, AmpFlSTR NGMTM, AmpFlSTR SGM PlusTM and Investigator ESSplex. L. Albinsson, et al. Forensic Science International: Genetics 2011; 5: e89-92.
[2]För mer detaljerad information om NFC:s utlåtandeskala se http://www.nfc.polisen.se/Utlatandeskala
[3]Det finns ett separat Faktablad kring DNA-resultat och nära släktskap.

Råder oklarheter i utredningen kan personprov från relevanta släktingar inhämtas, om inte dna-profilerna redan finns tillgängliga via dna-registret. Om en direkt jämförelse inte är möjlig kan på begäran sannolikheten för slumpmässig överensstämmelse mellan släktingar beräknas.

Om avvikelser iakttas vid jämförelse mellan två dna-resultat erhålls i de flesta fall slutsatsen ”*Grad -4”: Resultaten talar extremt starkt för att dna:t inte kommer från NN (Grad -4)*. Generellt sett är det ovanligt med slutsatserna ”Grad -1” till ”Grad -3” för dna-resultat.

Vid all material- och spårhantering behöver risken för **kontaminering** minimeras. Effekterna av kontaminering ökar med att en allt mindre mängd spår/dna hanteras Vid all hantering eller kontakt med spår eller föremål som eventuellt ska dna-undersökas finns risk för kontamination. För att minimera riskerna att kontaminera med sitt eget dna eller från andra hanterade föremål ska som minimum munskydd och engångshandskar alltid användas. Engångshandskar behöver bytas ofta och utrustning rengöras (kameror, linjaler o.s.v.). Detta gäller för såväl arbete på brottsplats som vid laboratorium fram till avslutad hantering av ett undersökningsmaterial. Vilka personer som hanterat material och spår bör finnas dokumenterat. I syfte att påvisa kontaminationer och kunna avfärda dem som sådana för att inte vilseleda förundersökningen finns en lagstadgad elimineringsdatabas (EDB), med dna-profiler främst från personer som regelbundet hanterar undersökningsmaterial, t.ex. kriminaltekniker och personal vid NFC. I vissa fall behövs salivprov från andra personer som inte förekommer i EDB för att kunna utesluta dem mot erhållna resultat. Korrekt använd skyddsutrustning är central eftersom en kontamination kan förstöra ett dna-spår (det räcker inte med att ha tillgång till dna-profilen från den kontaminerande personen).

Polisen

PM

Det kvinnliga könsorganets anatomi

Signerad av

Signerad datum

Enhet	Diarienr
Region Mitt, Utredning 2 LPO Norra Västmanland	5000-K449760-22

Uppgiftslämnare	Datum	Tid
Andersson, Mårten	2022-08-25	12:50

Beslag verkställt	Material för analys
Nej	Nej

Mottaget	Mottaget datum	Tid

Sätt på vilket uppgift lämnats

Upprättad av
Mårten Andersson

Uppgiften avser
Det kvinnliga könsorganets anatomi

Uppgift

I delredovisning från NFC gällande DNA så framgick att sperma från Taher Amini (grad +4) hade påvisats på tops från livmodertappen och bakre fornix hos [redacted]

Detta PM syftar till att förtydliga och illustrera vart sperman påvisats.

Nedan text och bifogade illustrationer är hämtade från hemsidan 1177.se och deras avsnitt om det kvinnliga könsorganet. (https://www.1177.se/liv--halsa/sa-fungerar-kroppen/sa-fungerar-konsorganen/sa-fungerar-det-kvinnliga-konsorganet)

"En del av livmoderhalsen, livmodertappen kan du känna längst in i slidan. Livmodertappen, är ingången till livmodern. Mitt i den finns ett litet hål och det är genom livmodertappen som mensblodet rinner ut i slidan. Det är också genom livmodertappen och vidare genom livmoderhalsen som spermier tar sig upp för att kunna befrukta ett ägg."

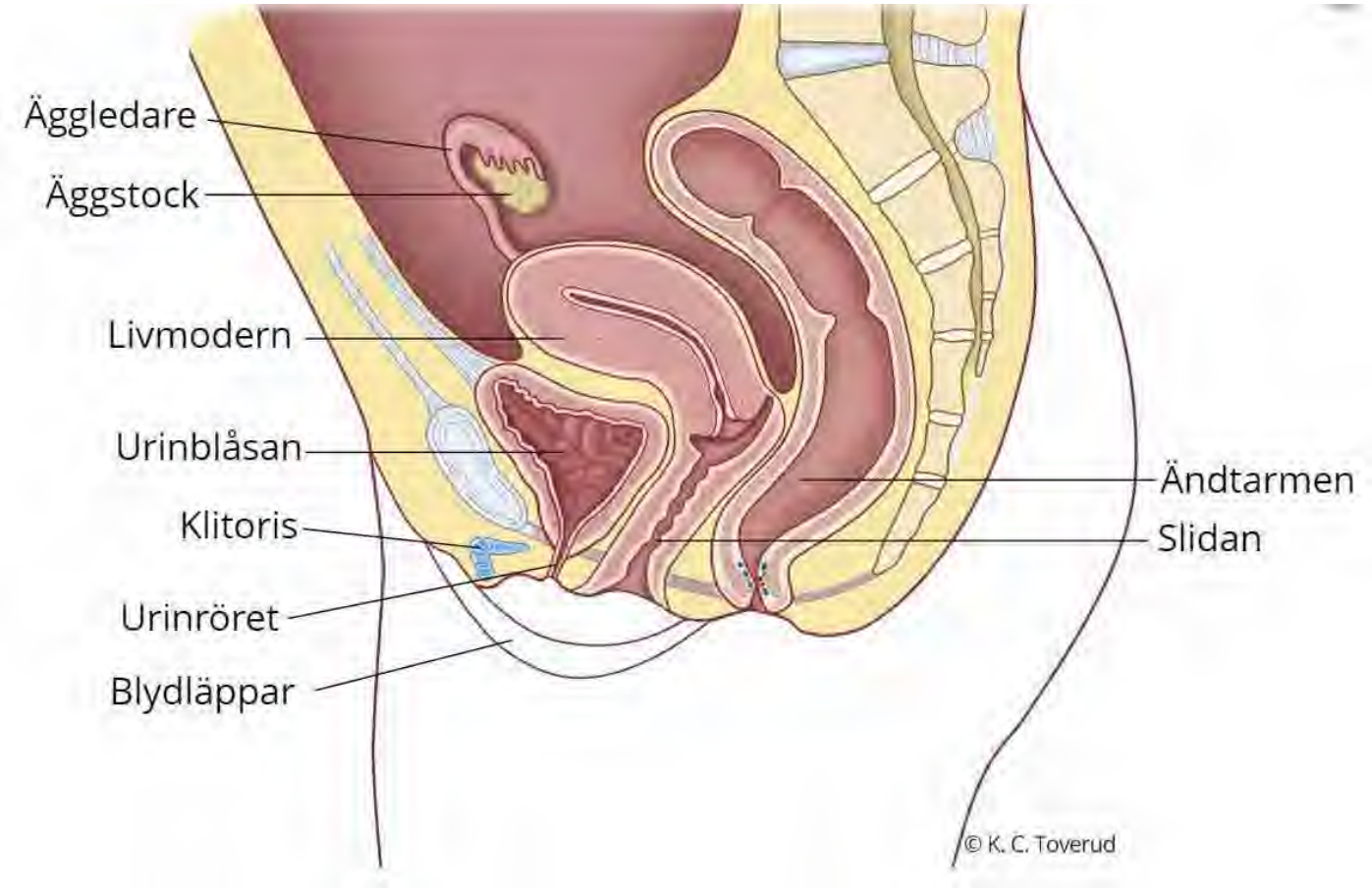
Äggledare
Äggstock
Livmodern
Urinblåsan
Klitoris
Urinröret
Blydläppar
Ändtarmen
Slidan
© K. C. Toverud

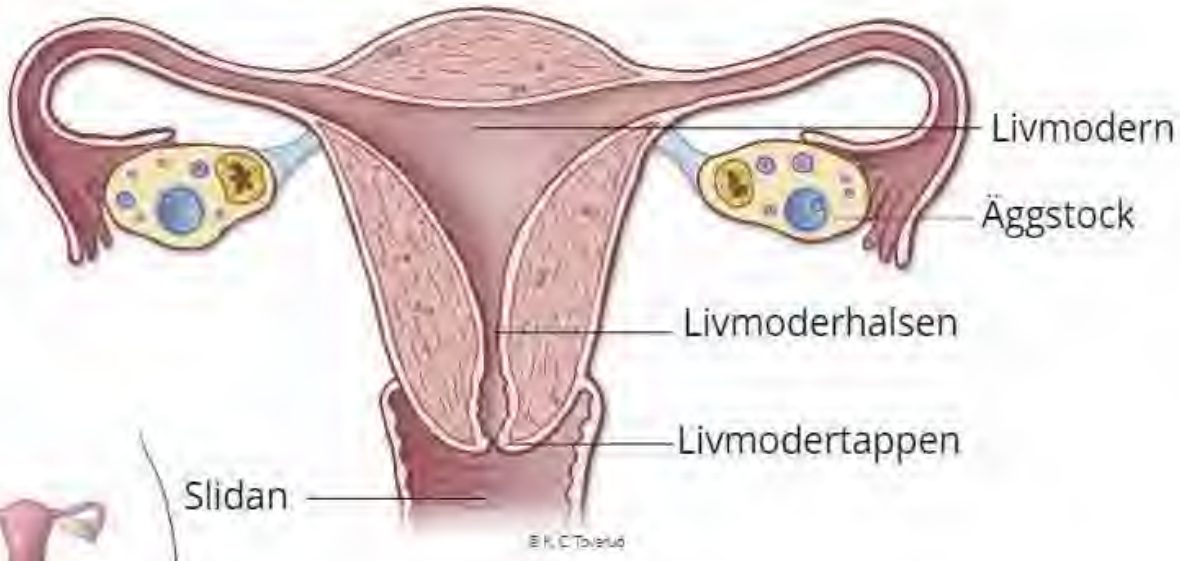

Livmoderns olika delar

Elektroniskt
underskriven av
Hanna Elnegård
2022-08-22 12:45

Nationellt forensiskt centrum - NFC 1(10)
Sakkunnigutlåtande
(Slutredovisning DNA)

Datum	Vårt diarienummer
2022-08-22	2022008632
Ert datum	Er beteckning
2022-05-04	5000-K449760-22

Polismyndigheten
LPO Västerås PO Västmanland
Erik Palmqvist
751 81 Uppsala

Uppdragsgivare
Polismyndigheten

Allmän information om NFC:s sakkunnigutlåtanden

Återgivande av sakkunnigutlåtande
Vid återgivande av denna redovisning ska detta i normalfallet göras i sin helhet. Om utdrag ur redovisningen återges i annat dokument ska detta följas av en tydlig hänvisning till ursprungsdokumentet.

Standardförfarande och metoder
Standardförfarande och metoder som har använts anges med dokumentbeteckning. Standardförfarande och metoder som ingår i laboratoriets ackreditering enligt ISO/IEC 17025 är markerade med asterisk (*). För förklaring av dokumentbeteckningar hänvisas till laboratoriets hemsida på IntraPolis eller Internet, www.nfc.polisen.se/tjanster. Önskas mer information kontakta ärendeansvarig.

Utlåtandeskala
För information om utlåtandeskalan, se sista sidan.

Polismyndigheten
Nationellt forensiskt centrum - NFC
581 94 Linköping • Tel 010-562 80 20 vxl • Fax 013-14 57 15
E-post registrator.nfc@polisen.se • www.nfc.polisen.se

Polisen

Elektroniskt underskriven av Hanna Elnegård 2022-08-22 12:45

Nationellt forensiskt centrum - NFC 2(10)
Sakkunnigutlåtande
(Slutredovisning DNA)

Datum	Vårt diarienummer
2022-08-22	2022008632
Ert datum	Er beteckning
2022-05-04	5000-K449760-22

Material, metodik och materialhantering

Beteckning	Undersökningsmaterial
5201/17165-22/S001	**Två tops** **Anträffad mellan ödehus och gruvhål. Långgruvan Norberg.** Uppdragsgivarens beteckning: 5201/17165-22/S001 Forums materialnr: 202200863203 Materialhantering: Materialet har förbrukats Metodik: 852*, 666*, 1388*, 869*, 744*, 727*, 859*
5201/17165-22/S009	**Två tops slidöppning/mellangård** **Målsägare** [redacted] Uppdragsgivarens beteckning: 5201/17165-22/S009 Forums materialnr: 202200863204 Materialhantering: Materialet återgår separat Metodik: 859*, 666*, 1388*, 869*, 744*, 727*, 1828*, 736*
5201/17165-22/S013	**Två tops ändtarmsmynningen** **Målsägare** [redacted] Uppdragsgivarens beteckning: 5201/17165-22/S013 Forums materialnr: 202200863206 Materialhantering: Materialet återgår separat Metodik: 859*, 666*, 1388*, 869*, 744*, 727*, 1828*, 736*
5201/17165-22/S014	**Två tops längre upp i ändtarmen** **Målsägare** [redacted] Uppdragsgivarens beteckning: 5201/17165-22/S014 Forums materialnr: 202200863207 Materialhantering: Materialet återgår separat Metodik: 859*, 666*, 1388*, 869*, 744*, 727*, 1828*, 736*
5201/17165-22/S017	**Hår** **På en trädgren på botten av gruvhålet** Uppdragsgivarens beteckning: 5201/17165-22/S017 Forums materialnr: 202200863208 Materialhantering: Materialet återgår separat Metodik: 859*, 666*, 1388*, 869*, 744*, 727*, 1828*, 736*, 871*, 838*

Polismyndigheten
Nationellt forensiskt centrum - NFC
581 94 Linköping • Tel 010-562 80 20 vxl • Fax 013-14 57 15
E-post registrator.nfc@polisen.se • www.nfc.polisen.se

SWEDAC ACKREDITERING
Accred. nr 1521
Provning
ISO/IEC 17025

Polisen

Elektroniskt underskriven av Hanna Elnegård 2022-08-22 12:45

Nationellt forensiskt centrum - NFC 3(10)
Sakkunnigutlåtande
(Slutredovisning DNA)

Datum	Vårt diarienummer
2022-08-22	2022008632
Ert datum	Er beteckning
2022-05-04	5000-K449760-22

Beteckning /Provid	Jämförelsematerial
DNA-AE-046746	Angivet namn: [redacted] Personnummer: [redacted] Provtyp: Blod i rör Uppdragsgivarens beteckning: DNA-AE-046746 Forums materialnr: 202231169801 Materialhantering: Materialet är kastat Metodik: 870*, 869*, 765*, 1828*, 736*
DNA-AG-229991	Angivet namn: Mohamad Taher Amini Personnummer: 810381-4730 Provtyp: Salivprov på FTA-kort Uppgifter i Utrednings-/DNA-registret: Mohamad Taher Amini, 19810381-4730 Uppdragsgivarens beteckning: DNA-AG-229991 Forums materialnr: 202231091501 Materialhantering: Materialet är kastat Metodik: 870*, 869*, 765*, 1828*, 736* Personprovskostnad: Se undersökningsrelaterad information

Ändamål

Ändamålet är att undersöka om det på ovanstående undersökningsmaterial förekommer biologiska spår som avseende DNA kommer från någon av de under jämförelsematerial nämnda personerna eller annan person.

Ytterligare material har inkommit i ärendet. Undersökningen av dessa har återkallats av uppdragsgivaren. Materialen återgår separat.

Undersökningsrelaterad information

DNA

För information om undersökning av biologiska spår och DNA, se bilaga sist i utlåtandet.

Eventuella DNA-prov arkiveras vid laboratoriet i minst 30 år. Arkiveringstiden är kopplad till brottskategori.

Personprovskostnad

Analyskostnad för personprov, se jämförelsematerial ovan, är 950 SEK/prov (se RB 31:1).

Polismyndigheten
Nationellt forensiskt centrum - NFC
581 94 Linköping • Tel 010-562 80 20 vxl • Fax 013-14 57 15
E-post registrator.nfc@polisen.se • www.nfc.polisen.se

SWEDAC ACKREDITERING Accred. nr 1521 Provning ISO/IEC 17025

Polisen

Elektroniskt underskriven av Hanna Elnegård 2022-08-22 12:45

Nationellt forensiskt centrum - NFC 4(10)
Sakkunnigutlåtande
(Slutredovisning DNA)

Datum	Vårt diarienummer
2022-08-22	2022008632
Ert datum	Er beteckning
2022-05-04	5000-K449760-22

Undersökning och slutsats

5201/17165-22/S001	Två tops. Anträffad mellan ödehus och gruvhål. Långgruvan Norberg. *Forums materialnr: 202200863203*
DNA	Sperma kunde inte påvisas. Topsen undersöktes även avseende sekret/DNA, men något detekterbart DNA kunde inte påvisas.
5201/17165-22/S009	Två tops slidöppning/mellangård. Målsägare [redacted] *Forums materialnr: 202200863204*
DNA	Spermier påvisades med mikroskopi, men tillräcklig mängd DNA från sperma kunde inte påvisas.
5201/17165-22/S013	Två tops ändtarmsmynningen. Målsägare [redacted] *Forums materialnr: 202200863206*
DNA	Spermier påvisades med mikroskopi, men tillräcklig mängd DNA från sperma kunde inte påvisas.
5201/17165-22/S014	Två tops längre upp i ändtarmen. Målsägare [redacted] *Forums materialnr: 202200863207*
DNA	Spermier påvisades med mikroskopi, men tillräcklig mängd DNA från sperma kunde inte påvisas.
5201/17165-22/S017	Hår. På en trädgren på botten av gruvhålet *Forums materialnr: 202200863208*
DNA	Materialet utgörs av en större tuss/slinga av hår. Två av hårstråna analyserades med avseende på DNA. För ett av hårstråna påvisades DNA. Resultaten talar extremt starkt för att hårstrået kommer från [redacted] (*Grad +4*), om man bortser från möjligheten att det kommer från en nära släkting. För ett av hårstråna kunde något detekterbart DNA inte påvisas

Polismyndigheten
Nationellt forensiskt centrum - NFC
581 94 Linköping • Tel 010-562 80 20 vxl • Fax 013-14 57 15
E-post registrator.nfc@polisen.se • www.nfc.polisen.se

Polisen

Elektroniskt underskriven av Hanna Elnegård 2022-08-22 12:45

Nationellt forensiskt centrum - NFC 5(10)
Sakkunnigutlåtande
(Slutredovisning DNA)

Datum	Vårt diarienummer
2022-08-22	2022008632
Ert datum	Er beteckning
2022-05-04	5000-K449760-22

Handläggning

Undersökning	Handläggare
DNA	forensiska generalisten Hanna Elnegård (ansvarig handläggare) forensikern Henric Bergman

Frågor riktas i första hand till forensiska generalisten Hanna Elnegård (ärendeansvarig), direkttelefon 010-562 81 12. Eventuell kallelse till rättegång ställs till den ansvarige handläggaren för berörd undersökningstyp.

Hanna Elnegård
Forensisk generalist

Polismyndigheten
Nationellt forensiskt centrum - NFC
581 94 Linköping • Tel 010-562 80 20 vxl • Fax 013-14 57 15
E-post registrator.nfc@polisen.se • www.nfc.polisen.se

SWEDAC ACKREDITERING
Ackred. nr 1521
Provning
ISO/IEC 17025

Polisen

Elektroniskt underskriven av Hanna Elnegård 2022-08-22 12:45

Nationellt forensiskt centrum - NFC 6(10)
Sakkunnigutlåtande
(Slutredovisning DNA)

Datum	Vårt diarienummer
2022-08-22	2022008632
Ert datum	Er beteckning
2022-05-04	5000-K449760-22

Utlåtandeskala

Skalan är utarbetad för NFC:s resultatvärdering. Vid resultatvärdering bedöms storleken hos *resultatvärdet*, det vill säga hur mycket resultaten av undersökningen talar för eller emot huvudhypotesen. Storleksordningen hos resultatvärdet avgör skalsteget. Nedan visas skalstegen med tillhörande intervall av resultatvärden (V). Om en av hypoteserna kan uteslutas används inte skalstegen och slutsatsen blir då ett fastställande av faktum. Se även www.nfc.polisen.se.

Skalsteg	Verbalt uttryck	Förklaring	Resultatvärde (V)
Grad +4	Resultaten talar extremt starkt för att ...	Det bedöms vara minst 1 000 000 gånger mer sannolikt att få dessa resultat om huvudhypotesen är sann än om den alternativa hypotesen är sann.	$1\,000\,000 \leq V$
Grad +3	Resultaten talar starkt för att ...	Det bedöms vara minst 6000 gånger mer sannolikt att få dessa resultat om huvudhypotesen är sann än om den alternativa hypotesen är sann.	$6\,000 \leq V < 1\,000\,000$
Grad +2	Resultaten talar för att ...	Det bedöms vara minst 100 gånger mer sannolikt att få dessa resultat om huvudhypotesen är sann än om den alternativa hypotesen är sann.	$100 \leq V < 6\,000$
Grad +1	Resultaten talar i någon mån för att ...	Det bedöms vara minst 6 gånger mer sannolikt att få dessa resultat om huvudhypotesen är sann än om den alternativa hypotesen är sann.	$6 \leq V < 100$
Grad 0	Resultaten talar varken för eller emot att ...	Det bedöms vara ungefär lika sannolikt att få de erhållna resultaten om huvudhypotesen är sann som om den alternativa hypotesen är sann.	$\frac{1}{6} < V < 6$
Grad -1	Resultaten talar i någon mån för att ... <u>inte</u> ...	Det bedöms vara minst 6 gånger mer sannolikt att få dessa resultat om den <u>alternativa hypotesen</u> är sann än om huvudhypotesen är sann.	$\frac{1}{100} < V \leq \frac{1}{6}$
Grad -2	Resultaten talar för att ... <u>inte</u> ...	Det bedöms vara minst 100 gånger mer sannolikt att få dessa resultat om den <u>alternativa hypotesen</u> är sann än om huvudhypotesen är sann.	$\frac{1}{6\,000} < V \leq \frac{1}{100}$
Grad -3	Resultaten talar starkt för att ... <u>inte</u> ...	Det bedöms vara minst 6000 gånger mer sannolikt att få dessa resultat om den <u>alternativa hypotesen</u> är sann än om huvudhypotesen är sann.	$\frac{1}{1\,000\,000} < V \leq \frac{1}{6\,000}$
Grad -4	Resultaten talar extremt starkt för att ... <u>inte</u> ...	Det bedöms vara minst 1 000 000 gånger mer sannolikt att få dessa resultat om den <u>alternativa hypotesen</u> är sann än om huvudhypotesen är sann.	$V \leq \frac{1}{1\,000\,000}$

Polismyndigheten
Nationellt forensiskt centrum - NFC
581 94 Linköping • Tel 010-562 80 20 vxl • Fax 013-14 57 15
E-post registrator.nfc@polisen.se • www.nfc.polisen.se

SWEDAC ACKREDITERING
Accred. nr 1521
Provning
ISO/IEC 17025

Bilaga till sakkunnigutlåtanden med undersökningar av biologiska spår och dna

I tabellen återges exempel med förklaring på vanliga standardfraser som används av Nationellt forensiskt centrum (NFC) vid redovisning av genomförda undersökningar av biologiska spår och dna.

Vid behov av att diskutera genomförda undersökningar och erhållna resultat kontakta ansvarig handläggare i ärendet.

Använd fras	Förklaring
… reagerade så som för blod …	Vid ett test har spåret reagerat så som för blod.
… blod påvisades …	Spåret är blodliknande, har reagerat så som för blod med ett test och ett dna-resultat har erhållits.
… spermier påvisades …	Spermier har påvisats vid mikroskopisk granskning av ett delprov av spåret men manligt dna har inte påvisats.
… sperma påvisades …	Spermier har påvisats vid mikroskopisk granskning av ett delprov av spåret och manligt dna har påvisats.
… dna påvisades …	Dna har påvisats men bakomliggande spårtyp har inte fastställts. Används exempelvis när områden spårsäkrats för analys, så som för ”*brukarDNA*” eller ”*touchDNA*”.
… kunde blod/sperma inte påvisas …	Spårtypen ifråga har inte kunnat påvisas på det undersökta materialet.
Något detekterbart dna kunde inte påvisas	Vid kvantifiering (mängdbestämning) av provet kunde dna inte påvisas (<0,001 ng/µL).
Dna i tillräcklig mängd kunde inte påvisas	Vid kvantifiering (mängdbestämning) påvisades dna i provet, men fortsatt analys har inte utförts på grund av att mängden dna (0,001-0,0099 ng/µL) är låg för en standard-analys.
Dna påvisades. Resultatet kunde på grund av komplexitet (+ ev. förtydligande ord) inte utvärderas	Standardanalys utförd. Resultatet kan utgöras av en komplicerad blandbild med flera personer, vara ett svagt resultat med avsaknad av information, eller en kombination av de två. Nedbrytningsgrad på dna eller närvaro av föroreningar s.k. analyshämmare kan inverka på resultatet.
Den mindre delen av dna:t kunde inte utvärderas	Används när resultatet utgörs av en blandbild med olika proportioner på de bidragande inslagen och den mindre delen inte kunde utvärderas och användas på grund av komplexitet.

En undersökning inleds med att **eftersöka och säkra biologiska spår** och om möjligt fastställa spårtyp. Spår som eftersöks är exempelvis besudlingar av blod, sperma eller sekret (saliv eller vaginalsekret) men också spår av t.ex. celler/cellrester som inte utgör direkta besudlingar. Spår kan sökas med blotta ögat eller med stöd av ljuskällor och instrument men också på kemisk väg. Biokemiska tester och mikroskopisk granskning används för att bedöma spårtyp. En stor mängd spår säkras trots avsaknad av regelrätta besudlingar. När det gäller spår som inte kan synliggöras går det inte att i förväg avgöra var det sitter eller om det överhuvudtaget förekommer något spår eller dna på den aktuella ytan. Många av dessa spårsäkringar innehåller mycket lite eller inget dna och möjligheten att få användbara resultat är låga. När dna i dessa fall påvisas kan bakomliggande spårtyp inte klargöras.

En bedömning av ett spår, ibland i kombination med resultat från dna-analys, leder till följande slutsatser: *”... blod/sperma påvisades*” eller ”*... kunde blod/sperma inte påvisas*”. När spårtyp inte har fastställts används ”*… påvisades dna …*”. Slutsatsen ”*kunde inte påvisas*” utesluter inte att det kan finnas spår/dna på ett material. Tidsförlopp, mängden spår och deras synlighet, underlagets beskaffenhet och graden av föroreningar (t.ex. smuts) är faktorer som påverkar resultatet. På material där många besudlingar/spår iakttas görs ofta ett urval till fortsatt undersökning. Urvalet baseras på erfarenhet samt på den information som uppdragsgivaren lämnat i ärendet.

Efter spårsäkringen utförs **extraktion**, då dna utvinns ur spåret. Vald metod beror på spårets egenskaper och på det bakgrundsmaterial där det sitter. Nästa steg, **kvantifieringen**, undersöker mängden dna i provet. Innehåller provet inget eller för lite dna för en standardanalys avslutas analysen (gränsen/gränsvärdet är satt till 0,01 ng/µL). Om ett undersökt spår inte uppvisar något dna eller att mängden dna är låg för en standardanalys används fraser motsvarande: ”*Något detekterbart dna kunde inte påvisas*” eller *”Dna i tillräcklig mängd kunde inte påvisas”*. Innehåller provet mycket dna så kan det behöva spädas före fortsatt analys. Nästa steg är **kopiering** med s.k. PCR-teknik där utvalda områden i dna:t kopieras och dna-profilen tas fram. Tekniken möjliggör undersökning av små mängder dna.

Dna finns i de flesta av våra celler. Det dna som analyseras är likadant i hela kroppen och ändrar sig inte över tiden. Sperma eller blod som påträffats på en brottsplats kan därför jämföras med dna-resultatet för ett salivprov från en person tillvarataget långt senare. Vid dna-analysen undersöks en ytterst liten del av arvsmassan som innehåller tillräckligt med information för att kunna leda till starka slutsatser. De områden i arvsmassan som undersöks kallas STR-markörer. De uppvisar variation mellan olika individer. Analysresultatet för de undersökta STR-markörerna åskådliggörs som en sifferserie kallad dna-profil. Markörerna som analyseras innehåller ingen information om en individs egenskaper, men en markör analyseras som visar på biologiskt kön.

De erhållna dna-profilerna jämförs vanligtvis mot personer aktuella i utredningen eller registreras i spårregistret. **Följande hypoteser används** vid värderingen av dna-resultaten vid jämförelse mot person;

Huvudhypotes: Spåret/dna:t kommer från den aktuella personen.
Alternativ hypotes: Spåret/dna:t kommer från någon annan person (som inte är nära släkt med den aktuella personen).
Om huvudhypotesen är sann är det förväntat att resultaten ska överensstämma. Sannolikheten för att erhålla ett överensstämmande resultat om den alternativa hypotesen (dna:t kommer från en annan person) är sann, varierar beroende på resultatet. Det är beräkningen av hur sannolikt det är att erhålla resultatet om dna:t kommer från en annan person som styr vilken slutsatsgrad som slutligen redovisas. Dna-resultatet i en undersökt STR-markör kan vara vanligt förekommande, men genom att analysera flera områden ger det sammantagna resultatet en mycket liten risk för slumpmässig överensstämmelse. Vid överensstämmelse utförs en beräkning av resultatvärdet som visar hur (o)vanligt dna-resultatet är i svensk majoritetsbefolkning [1]. Beräkningen avser två obesläktade personer. Överensstämmelse mellan ett fullständigt dna-resultat från en person (NN) och ett fullständigt dna-resultat från ett spår med dna från en person ger alltid slutsatsen ”Grad +4”: *Resultaten talar extremt starkt för att dna:t kommer från NN (Grad +4), om man bortser från möjligheten att det kommer från en nära släkting* [2]. Mängden och kvaliteten på dna:t samt provets beskaffenhet kan medföra att ett ofullständigt dna-resultat erhålls, vilket kan leda till lägre slutsatsgrader eller att resultatet inte kan användas för jämförelse.

Ett spår kan innehålla dna från flera personer, **en blandbild**. Detta medför fler möjligheter att förklara resultatet och därmed ökar andelen personer som har en dna-profil som av en slump skulle kunna överensstämma med analysresultatet. Vid utvärdering av ett blandbildsresultat tas hänsyn till bland annat resultatets kvalitet, hur många personer som kan ha bidragit till resultatet, mängden dna i provet, ingående varianter i STR-markörerna och i vilken proportion de förekommer.

Vid utvärdering av dna-resultat används expertsystemet DNAxs[3]. I expertsystemet finns en beräkningsmodul som grundar sig på en internationellt vedertagen beräkningsmodell kallad ”probabilistic genotyping”. Utvärdering med stöd av DNAxs har potential att hantera resultat med upp till fyra personer som bidragare och där resultatet uppvisar s.k. stokastisk variation, såsom att inte hela dna-profilen framträder på grund av liten mängd dna. För att ett resultat ska kunna utvärderas med DNAxs behöver dna-provet analyseras minst två gånger. Undantaget är om det dna som påvisas kommer från en person då det räcker med en analys.
Utvärdering av dna-resultat med DNAxs sker i flera steg. Först görs en bedömning om dna-resultatet är användbart. Det görs också en bedömning av antalet bidragande personer i dna-resultatet. För dna-resultat som bedömts användbart för jämförelse görs en inledande jämförelse mot person/er i ärendet. Beroende på antalet bidragande personer i dna-resultatet samt hur väl spårets dna-resultat och personens dna-profil stämmer överens avgörs det om någon beräkning av resultatvärde mot person (eller ett annat dna-spår) ska utföras. Därefter sker en beräkning av resultatvärdet. Hur stor skillnad som tillåts mellan dna-resultatet och person för beräkning av resultatvärde styrs av validerade tröskelvärden. Dessa tröskelvärden är beroende av antalet personer i dna-resultatet. I de fall personers dna-profiler eller andra spår vid jämförelse inte uppfyller tröskelvärdet så utförs ingen beräkning av resultatvärde. Stegen i NFC:s utlåtandeskala för Grad -2, Grad-1, Grad+1 och Grad +2

[1] Swedish population data and concordance for the kits PowerPlex ESX 16 System, PowerPlex ESI 16 System, AmpFlSTR NGM™, AmpFlSTR SGM Plus™ and Investigator ESSplex. L. Albinsson, et al. Forensic Science International: Genetics 2011; 5: e89-92.
[2] För mer detaljerad information om NFC:s utlåtandeskala se http://www.nfc.polisen.se/Utlatandeskala.
[3] Det finns ett separat Faktablad kring utvärdering av dna-resultat med DNAxs.

motsvarar resultatvärden som i dna-sammanhang kan betraktas som låga eller relativt sett låga. Vid utvärderingen av komplexa analysresultat med ett kraftfullt beräkningsverktyg som DNAxs så anses inte resultatvärden i de ovan nämnda intervallen vara tillräckligt robusta, varför dessa sammantaget redovisas som Grad 0.

Även om sannolikheten är mycket liten, så är den större **för närbesläktade personer** att visa överensstämmande dna-profiler, än för obesläktade personer [4]. Sannolikheten för överensstämmelse är störst mellan helsyskon av samma kön och som mest i storleksordningen 1 på 200 000 (men ofta lägre) vid fullständiga dna-profiler. I NFC:s ärendeverksamhet har enbart enäggstvillingar visats ha överensstämmande dna-profiler. Sannolikheten för slumpmässig överensstämmelse är betydligt lägre för övriga, mer avlägsna släktskapsrelationer. Sannolikheten ökar dock om resultatet utgörs av en ofullständig dna-profil eller av en blandbild. Råder oklarheter i utredningen kan personprov från relevanta släktingar inhämtas, om inte dna-profilerna redan finns tillgängliga via dna-registret. Om en direkt jämförelse inte är möjlig kan på begäran sannolikheten för slumpmässig överensstämmelse mellan släktingar beräknas.

Vid all material- och spårhantering behöver risken för **kontaminering** minimeras. Effekterna av kontaminering ökar med att en allt mindre mängd spår/dna hanteras Vid all hantering eller kontakt med spår eller föremål som eventuellt ska dna-undersökas finns risk för kontamination. För att minimera riskerna att kontaminera med sitt eget dna eller från andra hanterade föremål ska som minimum munskydd och engångshandskar alltid användas. Engångshandskar behöver bytas ofta och utrustning rengöras (kameror, linjaler o.s.v.). Detta gäller för såväl arbete på brottsplats som vid laboratorium fram till avslutad hantering av ett undersökningsmaterial. Vilka personer som hanterat material och spår bör finnas dokumenterat. I syfte att påvisa kontaminationer och kunna avfärda dem som sådana för att inte vilseleda förundersökningen finns en lagstadgad elimineringsdatabas (EDB), med dna-profiler främst från personer som regelbundet hanterar undersökningsmaterial, t.ex. kriminaltekniker och personal vid NFC. I vissa fall behövs salivprov från andra personer som inte förekommer i EDB för att kunna utesluta dem mot erhållna resultat. Korrekt använd skyddsutrustning är central eftersom en kontamination kan förstöra ett dna-spår (det räcker inte med att ha tillgång till dna-profilen från den kontaminerande personen).

[4] Det finns ett separat Faktablad kring DNA-resultat och nära släktskap.

RÄTTSMEDICINALVERKET

RÄTTSINTYG
2022-05-24

Dnr B22-R0194
Ert nr 5000-K449760-22

Polisen region Mitt
LPO N Västmanland
751 81 UPPSALA

Rättsmedicinskt yttrande

Formalia

2022-05-20 inkom begäran om rättsmedicinskt yttrande från Polisen region Mitt, LPO N Västmanland, avseende målsägande

[redacted]

Information enligt 6 § lagen (2005:225) om rättsintyg i anledning av brott har lämnats av polis (enligt uppgift från polis).

Samtycke till utfärdande av rättsintyg har inhämtats av beslutande myndighet, alternativt har myndigheten säkerställt att ett sådant samtycke inte behövs enligt 5 § lagen (2005:225) om rättsintyg i anledning av brott. Beslutande myndighet har intygat detta genom begäran.

Utredningsunderlag

Datum	Beskrivning
2022-05-20	Begäran om rättsintyg med utredningsuppgifter/redovisningshandlingar

Innehållsförteckning

Bakgrundsinformation
Utlåtande

Rättsmedicinska enheten i Uppsala
Box 1024, 751 40 UPPSALA
Telefon vx: 010-483 47 50 · Fax: 010-483 47 99
E-post: rmup@rmv.se · www.rmv.se

Bakgrundsinformation

Sammanfattning av polisens handlingar

Av polishandlingarna framgår att [redacted] vid 17-tiden 2022-04-22 anträffades på botten i ett gruvhål. En bit ner i hålet finns en brant lutande avsats. Hon hissades upp från gruvhålet med hjälp av helikopter. [redacted] bedömer själv att hon vistats i gruvhålet 2-3 dagar. Hon ska ha observerats av ett vittne 2022-04-21 klockan 10:45. Fallet ned i gruvhålet ska ha föregåtts av misshandel och påtvingat vaginalt samlag. Hon ska ha blivit greppad kring armarna samt haft svårt att andas på grund av dragning i slöja. Hon ska vidare ha blivit nerknuffad på marken och då tagit emot sig med händerna. På marken ska hon i ryggläge ha varit fastlåst genom grepp kring armarna. Hon ska även ha mottagit slag mot ansiktet.

Den misstänkte har angivit att han inte har varit på platsen.

Sammanfattning av patientjournaler

Av patientjournal framgår att [redacted] vid inkomst till sjukhus 2022-04-22 var vaken och talbar samt andningsmässigt och cirkulatoriskt stabil. Hon var nedkyld med kroppstemperatur på 32 grader och det konstaterades även ämnesomsättningsrubbning i form av så kallad acidos, det vill säga att blodet var surt. Dessutom visades tecken på muskelsönderfall i form av ökad halt muskelprotein i blodet. I akutskedet gavs vätska för att förhindra njursvikt (kan uppkomma vid utfällning av muskelprotein) samt höjning av kroppstemperaturen under kontrollerade former.

I tidigt skede noterades följande skador:

- Sår i anslutning till högra axeln.
- Fraktur på högra överarmsbenet.
- Fraktur på högra strålbenet och armbågsbenet med genomstickning av huden, så kallad öppen fraktur.
- Fraktur på högra nyckelbenet.
- Fraktur på vänstra 10:e och 11:e revbenet.
- Flera blåmärken på båda benen.
- Rivsår på bålens framsida och baksida.
- Skrapsår på hakan.

- Rivsår på halsen.

Vid gynekologisk undersökning 2022-04-23 noterades blåmärke på insidan av vänstra låret och hudavskrap på insidan av högra låret. Inga skador sågs på de yttre könsorganen, i området kring de yttre könsorganen eller i vaginalslemhinnan.

Utöver behandling av akutläget erhöll [redacted] i senare skede vid flera tillfällen blodtransfusion, såret på axeln behandlades med rengöring och så kallad sårrevisioner. Frakturerna på högra armen behandlades kirurgiskt. Nyckelbensfrakturen behandlades med så kallat cirkulärt bandage.

Vid utskrivning 2022-05-14 noterades att [redacted] kunde gå själv utan stöd, behövde hjälp vid duschning och med att tvätta håret och hjälp i form av så kallat levandestöd vid påklädning. Det noterades att hon hade viss kvarvarande smärtproblematik.

Sammanfattning av inkommet bildmaterial

Bildbilagan består av två fotokollage över skador tagna i samband med operation 2022-04-23 med sammantaget 29 bilder. Ytterligare ett fotokollage daterat 2022-04-22 består av bilder tagna av polispatrull. Bildbilagan består av 12 färgfotografier. Av fotodokumentationen framgår följande skador:

- Oregelbunden ytlig hudavskrapning på hakans undersida.
- Blåröd linjär hudmissfärgning i nedre delen av halsens högra sida.
- I anslutning till den linjära missfärgningen på halsen flammiga rosaröda missfärgningar.
- Hudgenomgående sårskada på framsidan av högra axelpartiet.
- Utbredd blåröd hudmissfärgning på högra överarmens böjsida.
- Svagt framträdande blåröda hudmissfärgningar på baksidan och utsidan av högra överarmen.
- Ytligt linjärt tvärställt sår på utsidan av högra överarmen.
- Tvärgående oregelbundet hudgenomgående sår ungefär mitt på högra underarmens sträcksida.
- Ytligt linjärt sår på vänstra underarmen, troligen dess böjsida.

- Ovalt ytligt sår i övre delen av vänstra handflatan.
- Ytligt svagt bågformat till synes längsställt sår på bålens ryggsida.
- Talrika delvis sammanflytande längsställda ytliga linjära sår med kringgärdande rosaröd missfärgning på bålens ryggsida.
- Talrika linjära väsentligen längsställda ytliga sår på bålens framsida.
- Ytliga linjära tvärställda sår på insidan av högra låret.
- Blåröd hudmissfärgning med minst sex ytliga hudavskrapningar på vänstra låret.
- Blåröd hudmissfärgning på framsidan av knäet med ytliga hudavskrapningar inom områdets nedre del.
- Blåröd hudmissfärgning på övre delen av högra underbenet.
- Tre, delvis sammanflytande blåröda hudmissfärgningar på framsidan av vänstra underbenet.
- Talrika parallella linjära ytliga sår på utsidan av vänstra underbenets nedre del.
- Ett flertal delvis sammanflytande oregelbundna blåröda hudmissfärgningar på framsidan av högra underbenet, varav flera med ingångende ytliga linjära sår som går i olika riktningar.
- Blåröd hudmissfärgning på framsidan av vänstra knäet med spaltformat ytligt sår inom områdets nedre del.
- Ett flertal delvis sammanflytande blåröda hudmissfärgningar med inslag av uppruggning av hudens översta lager på övre delen av högra underbenet.
- Åtta delvis sammanflytande blåröda hudmissfärgningar på vänstra underbenets främre mittre del.

Särskilda frågeställningar

Sammanställning av målsägandes skador.

Har skadorna varit livshotande?

RÄTTSMEDICINALVERKET

RÄTTSINTYG Dnr B22-R0194
Ert nr 5000-K449760-22

Är målsägandes skador förenliga med att ha orsakats av fall från hög höjd?

Är skadorna även förenliga med det våld hon beskrivit att hon utsatts för (exempelvis sjalen runt halsen)?

Information kring hypotermi och dess påverkan på kroppen samt hur allvarligt målsägandes tillstånd var kopplat till hennes kroppstemperatur.

Rättsmedicinska enheten i Uppsala
Box 1024, 751 40 UPPSALA
Telefon vx: 010-483 47 50 · Fax: 010-483 47 99
E-post: rmup@rmv.se · www.rmv.se

RÄTTSMEDICINALVERKET

RÄTTSINTYG

Dnr B22-R0194
Ert nr 5000-K449760-22

Utlåtande

Med stöd av vad som framkommit av utredningsunderlaget gällande [redacted] avger jag följande utlåtande angående:

Påvisade skador

Fraktur på högra nyckelbenet, högra överarmsbenet, båda benen i högra underarmen (strålbenet och armbågsbenet med genomstickning av huden) och på två vänstersidiga revben (patientjournal).

Hudgenomgående sår på framsidan av högra axelpartiet (patientjournal, fotodokumentation).

Talrika ytliga hudskador (underhudsblödningar och hudavskrapning) på hakan, halsen, bålens ryggsida och framsida, på högra överarmen och underarmen, på vänstra underarmen och på båda låren och underbenen (patientjournal, fotodokumentation).

Övriga undersökningsfynd

Nedkylning, ämnesomsättningsrubbning (acidos) och tecken på muskelsönderfall.

Skadornas uppkomstsätt [1]

Det hudgenomgående såret på högra axelpartiet och frakturerna har företett karakteristika som starkt talar för att de uppkommit genom direkt verkande högenergivåld förenligt med islag vid fall från hög höjd.

En av skadorna på halsen har haft utseende och placering som kan tala för uppkomst genom friktion vid dragning i klädesplagg och kan således ha uppkommit på det sätt angivits av målsäganden, d.v.s. dragning i slöja/sjal.

De övriga hudskadorna har haft utseende som starkt talar för att de uppkommit till följd av trubbigt våld, i flera fall med inslag av skrapning. Den sammantagna skadebilden (skadornas utseende, antal, placering och inbördes relation) är förenlig med att skadorna kan ha uppkommit i samband med tumlande fall. Det är dock möjligt att viss andel av skadorna kan ha uppkommit i samband med de händelser som enligt målsäganden ska ha föregått fallet ner i gruvhålet.

Skadornas ålder [1]

Skadedokumentationen talar för att skadorna uppkommit inom de närmaste dygnen före dokumentationstillfället 2022-04-23.

Rättsmedicinska enheten i Uppsala
Box 1024, 751 40 UPPSALA
Telefon vx: 010-483 47 50 · Fax: 010-483 47 99
E-post: rmup@rmv.se · www.rmv.se

RÄTTSMEDICINALVERKET

RÄTTSINTYG

Dnr B22-R0194
Ert nr 5000-K449760-22

Skadornas svårighetsgrad [2]

De påvisade skadorna har inte varit omedelbart livshotande men bedöms obehandlade ha varit förenade med avsevärd risk för livshotande komplikation.

Den aktuella nedkylningen (kroppstemperaturen 32 grader Celsius) betecknas som lätt och är enligt klinisk erfarenhet inte livshotande.

Av patientjournal framgår att [redacted] vid utskrivning 2022-05-14 hade kvarvarande funktionsnedsättning vad gäller att klara av vardagliga bestyr och att hon hade kvarvarande smärtproblematik. För bedömning av framtida prognos avseende bestående kroppsliga men hänvisas till behandlande läkare i senare skede.

Uppsala 2022-05-23

Ingemar Thiblin
Överläkare

[1]**Skalsteg**

- visar: Fynden/resultaten är typiska och alternativ är utesluna.
- talar starkt för: Fynden/resultaten har karakteristika som är typiska. Sannolikheten för alternativ är mycket liten.
- talar för: Fynden/resultaten har karakteristika som är vanliga. Alternativ är möjliga men mindre troliga.
- kan tala för/talar möjligen för: Fynden/resultaten har karakteristika som kan förekomma. Alternativ är näst intill lika troliga.
- talar varken för eller emot/tillåter ingen slutsats om: Fynden/resultaten har inga eller ospecifika karakteristika.
- kan tala emot/talar möjligen emot: Fynden/resultaten har karakteristika som kan förekomma. Alternativ är dock något mer troliga.
- talar emot: Fynden/resultaten har karakteristika som är ovanliga. Alternativ är mer troliga.
- talar starkt emot: Fynden/resultaten har karakteristika som är atypiska. Sannolikheten för alternativ är mycket stor.
- utesluter: Fynden/resultaten är atypiska och utesluter detta alternativ.
- förenligt med:
  Angående uppkomstsätt: Skadan kan ha uppkommit på det angivna sättet, men kan även ha uppkommit på andra sätt.
  Angående tidpunkt: Skadan kan ha uppkommit vid den angivna tidpunkten, men kan även ha uppkommit vid annan tidpunkt.

[2]**Livshot**

En livshotande skada är en skada som bedöms ha medfört en beaktansvärd risk för dödlig utgång om skadan inte kommit under behandling.
Ett livshotande tillstånd är ett tillstånd där annat än 'skada' (t.ex. nedkylning, överhettning, medvetslöshet, blodförlust) bedöms ha medfört en beaktansvärd risk för dödlig utgång om den skadliga inverkan inte avbrutits i tid.

Rättsmedicinska enheten i Uppsala
Box 1024, 751 40 UPPSALA
Telefon vx: 010-483 47 50 · Fax: 010-483 47 99
E-post: rmup@rmv.se · www.rmv.se

HS Infektionskliniken
Hallands sjukhus Halmstad 30185 Halmstad

Sida : 1

Rnr: 20 220533-2873
Född: 19 810321
AMINI, MOHAMAD
Migrationsverket Spenshult
31191 Oskarström
Tel :

Polismyndigheten
LPO Norra Västmanland
Utredning och Lagföring Fagers
751 81 Uppsala

220422 2143 Läkare
Emilia Kvist, Underläkare / ASN011
Sign: Emilia Kvist

Diagnos/KVÅ

U99.9 Diagnosinformation saknas

Aktuellt

Patient som söker akut 2022-04-22 på grund av halsont i 3 dagar och värk i kroppen. Invändningsfria vitala parametrar och inget avvikande labb-mässigt. Avviker efter 2 timmars väntan innan läkarbedömning. Får söka åter efter behov.

Polisen

Kontoutdrag

Taher Amini - ICA Banken

Signerat av

Signerat datum

Enhet	Diarienr
Region Mitt, Utredning 2 LPO Norra Västmanland	5000-K449760-22

Originalhandlingens förvaringsplats	Datum	Tid
	2022-07-18	10:50

Involverade personer	Personnummer/Orgnr	Roll
Amini, Mohamad Taher		Berörd person

Involverad personal	Funktion
Mårten Andersson	Uppgiftslämnare

Berättelse

Svar inkommet från ICA-Banken gällande kontohändelser på Taher Aminis konto i deras bank.

Kontoutdrag inhämtade för perioden 2022-02-01 – 2022-04-25.

50529481

Datum	Kod	Benämning	Säljställe/Plats	Belopp	Saldo
20220511	400	ÅTERFÖRING		43,83	0,00
20220421	260	UTTAG EXT	BANKOMAT STOCKHOLM C/STOC	700,00	-43,83
20220421	260	UTTAG EXT	BANKOMAT STOCKHOLM C/STOC	1000,00	-743,83
20220420	200	KÖP EXT	PRESSBYRAAN 42683001/HALMS	30,00	-1743,83
20220420	200	KÖP EXT	MAT MAX/HALMSTAD	106,16	-1773,83
20220420	260	UTTAG EXT	BANKOMAT NYHEMS TORG/HALM	200,00	-1879,99
20220420	260	UTTAG EXT	BANKOMAT NYHEMS TORG/HALM	600,00	-2079,99
20220420	200	KÖP EXT	WILLYS HALMSTAD LAHOLM/HA	66,20	-2679,99
20220419	200	KÖP EXT	CITYMARKET/HALMSTAD	98,79	-2746,19
20220419	200	KÖP EXT	HALLANDSTRAFIKE/HALMSTAD	649,00	-2844,89
20220418	200	KÖP EXT	CITYMARKET/HALMSTAD	151,17	-3493,89
20220418	200	KÖP EXT	CENTRUM KIOSKEN I HALM/HA	95,00	-3645,06
20220413	200	KÖP EXT	LIDL 328/HALMSTAD TEGE/HA	106,50	-3740,06
20220413	200	KÖP EXT	STORA COOP HALMSTAD/HALMS	37,45	-3846,56
20220413	200	KÖP EXT	SKOPUNKTEN 3064/HALMSTAD	380,00	-3884,01
20220413	260	UTTAG EXT	BANKOMAT NYHEMS TORG/HALM	2000,00	-4264,01
20220413	200	KÖP EXT	MAT MAX/HALMSTAD	64,90	-6264,01
20220412	200	KÖP EXT	CITYMARKET/HALMSTAD	22,90	-6328,91
20220412	260	UTTAG EXT	BANKOMAT KLAMMERDAMMS/HAL	500,00	-6351,81
20220411	200	KÖP EXT	CITYMARKET/HALMSTAD	213,30	-6851,81
20220409	100	KÖP ICA	ICA Nära Oskarström/OSKAR	8,30	-7065,11
20220408	300	UTBETALNING		-6124,00	-7073,41
20220408	200	KÖP EXT	MAT MAX/HALMSTAD	301,54	-949,41
20220408	200	KÖP EXT	HALMSTAD KOTT NYHEM/HALMS	59,00	-1250,95
20220408	200	KÖP EXT	WILLYS HALMSTAD LAHOLM/HA	33,00	-1309,95
20220406	200	KÖP EXT	HEMMAKVALL HALMSTAD 1/HAL	48,56	-1342,95
20220405	200	KÖP EXT	HEMKOP BROGATAN/HALMSTAD	41,90	-1391,51
20220405	200	KÖP EXT	CITYMARKET/HALMSTAD	142,56	-1433,41
20220404	200	KÖP EXT	HAWAII PIZZERIA/HYLTEBRUK	100,00	-1575,99
20220402	200	KÖP EXT	HALLANDSTRAFIKEN 2/HALMST	24,50	-1675,99
20220402	200	KÖP EXT	HYLTEKIOSKEN/HYLTEBRUK	3,00	-1700,49
20220402	200	KÖP EXT	HYLTEKIOSKEN/HYLTEBRUK	4,00	-1703,49
20220329	200	KÖP EXT	DOMINO S PIZZA/HALMSTAD	80,00	-1707,49
20220329	200	KÖP EXT	MAT MAX/HALMSTAD	224,40	-1787,49
20220329	200	KÖP EXT	DOLLARSTORE 309 HALMST/HA	404,00	-2011,89
20220329	200	KÖP EXT	CENTRUM KIOSKEN I HALM/HA	95,00	-2415,89
20220324	200	KÖP EXT	LIDL 328/HALMSTAD TEGE/HA	138,50	-2510,89
20220322	200	KÖP EXT	MAT MAX/HALMSTAD	97,78	-2648,39
20220322	200	KÖP EXT	CENTRUM KIOSKEN I HALM/HA	129,00	-2746,17
20220321	200	KÖP EXT	MAT MAX/HALMSTAD	326,61	-2875,17
20220321	260	UTTAG EXT	BANKOMAT NYHEMS TORG/HALM	1000,00	-3203,94
20220318	200	KÖP EXT	HEMMAKVALL HALMSTAD 1/HAL	99,76	-4203,94
20220318	200	KÖP EXT	HEMKOP BROGATAN/HALMSTAD	34,95	-4303,70
20220318	200	KÖP EXT	SE0152/STOCKHOLM	116,00	-4338,65
20220318	200	KÖP EXT	LIDL 328/HALMSTAD TEGE/HA	29,70	-4456,65
20220316	200	KÖP EXT	LIDL 328/HALMSTAD TEGE/HA	221,66	-4486,35
20220316	200	KÖP EXT	MAT MAX/HALMSTAD	196,69	-4708,03
20220316	200	KÖP EXT	WILLYS HALMSTAD LAHOLM/HA	56,48	-4904,72
20220316	260	UTTAG EXT	ATM KONTANTEN4023/HALMSTA	500,00	-4963,52

20220316	200	KÖP EXT	HALLANDSTRAFIKE/HALMSTAD	649,00	-5463,52
20220314	260	UTTAG EXT	BANKOMAT KLAMMERDAMMS/HAL	200,00	-6112,52
20220314	200	KÖP EXT	SE0152/STOCKHOLM	31,00	-6312,52
20220314	200	KÖP EXT	HEMMAKVALL HALMSTAD 1/HAL	64,15	-6343,52
20220314	200	KÖP EXT	HYLTEXIDSKEN/HYLTEBRUK	10,00	-6407,67
20220310	300	UTBETALNING		-5306,50	-6417,67
20220310	200	KÖP EXT	LTDI 328/HALMSTAD TEGE/HA	314,40	-111,17
20220308	200	KÖP EXT	WILLYS HALMSTAD LAHOLM/HA	106,60	-325,57
20220308	200	KÖP EXT	HALMSTAD KUTT NYHEM/HALMS	193,00	-432,17
20220307	260	UTTAG EXT	BANKOMAT KLAMMERDAMMS/HAL	500,00	-625,17
20220304	200	KÖP EXT	HEMMAKVALL HALMSTAD 1/HAL	83,31	-1125,17
20220304	200	KÖP EXT	HEMKOP BROGATAN/HALMSTAD	39,95	-1208,48
20220304	200	KÖP EXT	WILLYS HALMSTAD LAHOLM/HA	39,90	-1248,43
20220302	200	KÖP EXT	HEMKOP BROGATAN/HALMSTAD	44,00	-1288,33
20220302	200	KÖP EXT	TUTTI FRUTTI/HALMSTAD	95,00	-1332,33
20220301	200	KÖP EXT	MAT MAX/HALMSTAD	301,38	-1427,33
20220301	200	KÖP EXT	WILLYS HALMSTAD LAHOLM/HA	60,28	-1728,71
20220225	200	KÖP EXT	HEMKOP BROGATAN/HALMSTAD	4,90	-1788,99
20220225	200	KÖP EXT	SE0152/STOCKHOLM	64,00	-1793,89
20220223	200	KÖP EXT	MAT MAX/HALMSTAD	249,34	-1857,89
20220223	260	UTTAG EXT	BANKOMAT NYHEMS TORG/HALM	1000,00	-2107,15
20220223	200	KÖP EXT	WILLYS HALMSTAD LAHOLM/HA	210,35	-3107,15
20220220	200	KÖP EXT	CITYMARKET/HALMSTAD	312,30	-3317,50
20220218	200	KÖP EXT	HEMMAKVALL HALMSTAD 1/HAL	20,14	-3529,80
20220216	200	KÖP EXT	MAT MAX/HALMSTAD	248,71	-3549,94
20220216	200	KÖP EXT	WILLYS HALMSTAD LAHOLM/HA	31,78	-3798,65
20220214	200	KÖP EXT	LTDI 328/HALMSTAD TEGE/HA	231,90	-3822,35
20220211	200	KÖP EXT	MAT MAX/HALMSTAD	221,07	-4054,25
20220211	260	UTTAG EXT	BANKOMAT NYHEMS TORG/HALM	1500,00	-4275,32
20220211	200	KÖP EXT	WILLYS HALMSTAD LAHOLM/HA	61,80	-5775,32
20220210	300	UTBETALNING		-5759,00	-5837,12
20220210	200	KÖP EXT	KAPPAHL 87/HALMSTAD	30,00	-78,12
20220210	200	KÖP EXT	SE0152/STOCKHOLM	45,00	-108,12
20220207	200	KÖP EXT	HEMKOP BROGATAN/HALMSTAD	19,95	-153,12
20220207	200	KÖP EXT	SE0152/STOCKHOLM	11,00	-173,07
20220201	200	KÖP EXT	WILLYS HALMSTAD LAHOLM/HA	27,00	-184,07

Polisen

Kontoutdrag

Transaktionshistorik - Taher Amini

Signerat av

Signerat datum

Enhet	Diarienr
Region Mitt, Utredning 2 LPO Norra Västmanland	5000-K449760-22

Originalhandlingens förvaringsplats	Datum	Tid
	2022-05-30	13:16

Involverade personer	Personnummer/Orgnr	Roll
Amini, Mohamad Taher		Berörd person

Involverad personal	Funktion
Mårten Andersson	Uppgiftslämnare

Berättelse

Begäran ställdes till ICA Banken med fråga om transaktionshistorik på det kort som utställts på Taher Amini av Migrationsverket,

Frågan avsåg transaktioner genomförda under perioden 2022-04-18 - 2022-04-24.

Tran time	Proc code	Name of card acceptor	Terminal	Card number	Amount	Currency	Resp code	Auth
2022-04-18 17:15:41	00 - Purchase	CENTRUM KIOSKEN I HALM HALMSTAD SWE	25848425	604972******9571	95,00	SEK	0 - Approved	PIN
2022-04-18 17:38:12	00 - Purchase	CITYMARKET HALMSTAD SWE	16895547	604972******9571	151,17	SEK	0 - Approved	PIN
2022-04-19 11:45:40	00 - Purchase	HALLANDSTRAFIKE HALMSTAD SWE	16386588	604972******9571	649,00	SEK	0 - Approved	PIN
2022-04-19 11:55:23	00 - Purchase	CITYMARKET HALMSTAD SWE	16895547	604972******9571	98,70	SEK	0 - Approved	PIN
2022-04-20 11:39:07	00 - Purchase	WILLYS HALMSTAD LAHOLM HALMSTAD SWE	2990	604972******9571	66,20	SEK	0 - Approved	PIN
2022-04-20 11:41:12	01 - W thdrawa /Cash advance	BANKOMAT Nyhems torg HALMSTAD SWE	246401	604972******9571	600,00	SEK	0 - Approved	PIN
2022-04-20 11:41:56	01 - W thdrawa /Cash advance	BANKOMAT Nyhems torg HALMSTAD SWE	246401	604972******9571	200,00	SEK	0 - Approved	PIN
2022-04-20 11:49:30	00 - Purchase	Mat Max HALMSTAD SWE	218458	604972******9571	106,16	SEK	0 - Approved	PIN
2022-04-20 21:10:38	00 - Purchase	PRESSBYRaN 4268301 HALMSTAD SWE	50302520	604972******9571	30,00	SEK	0 - Approved	PIN
2022-04-21 22:32:47	01 - W thdrawa /Cash advance	BANKOMAT Stockho m C, STOCKHOLM SWE	120503	604972******9571	1000,00	SEK	0 - Approved	PIN
2022-04-21 22:33:40	01 - W thdrawa /Cash advance	BANKOMAT Stockho m C, STOCKHOLM SWE	120503	604972******9571	700,00	SEK	0 - Approved	PIN

Polisen

Kontoutdrag

[redacted] - ICA Banken

Signerat av

Signerat datum

Enhet	Diarienr
Region Mitt, Utredning 2 LPO Norra Västmanland	5000-K449760-22

Originalhandlingens förvaringsplats	Datum	Tid
	2022-07-18	10:55

Involverade personer	Personnummer/Orgnr	Roll
[redacted]		Berörd person

Involverad personal	Funktion
Mårten Andersson	Uppgiftslämnare

Berättelse

Svar inkommet från ICA-Banken gällande kontohändelser på [redacted] konto i deras bank.

Kontoutdrag inhämtade för perioden 2022-02-01 – 2022-04-25.

51-562174

Datum	Kod	Benämning	Säljställe/Plats	Belopp	Saldo
20220416	100	KÖP TCA	TCA SUPERM NORRBERG/NORBER	96,72	-57,34
20220416	200	KÖP EXT	COOP NORBERG/NORBERG	199,00	154,86
20220416	264	UTTAG EXT TC	ATM TCA SUPERMARKET N/NOR	200,00	-353,86
20220413	200	KÖP EXT	WILLYS AVESTA DALAHAST/AV	189,86	-553,86
20220413	200	KÖP EXT	TRISH LIVS/AVESTA	362,76	-742,42
20220413	200	KÖP EXT	AVESTA LIVS/AVESTA	726,80	1186,68
20220410	300	UTBETALNING		-1830,00	-1831,68
20220323	200	KÖP EXT	AVESTA LIVS/AVESTA	170,80	1,68
20220323	200	KÖP EXT	PICKABOO/AVESTA	250,80	-171,68
20220323	200	KÖP EXT	WILLYS AVESTA DALAHAST/AV	82,50	-682,48
20220323	200	KÖP EXT	RUSTA - 80 AVESTA/AVESTA	499,00	-485,08
20220320	200	KÖP EXT	PRESSBYRAAN 7108507/VAEST	83,00	984,08
20220320	200	KÖP EXT	SERIIS/VASTERAAS	63,00	-1067,08
20220314	200	KÖP EXT	COOP NORBERG/NORBERG	319,58	1130,08
20220314	200	KÖP EXT	APOTEKSGRUPPEN/NORBERG	50,00	-1449,66
20220314	200	KÖP EXT	APOTEKSGRUPPEN/NORBERG	97,90	1499,66
20220314	100	KÖP TCA	TCA SUPERM NORBERG/NORBER	194,55	1597,56
20220314	264	UTTAG EXT TC	ATM TCA SUPERMARKET N/NOR	100,00	1792,11
20220310	300	UTBETALNING		-1891,00	-1892,11
20220307	100	KÖP TCA	TCA SUPERM NORBERG/NORBER	30,00	1,11
20220222	100	KÖP TCA	TCA SUPERM NORBERG/NORBER	40,90	-31,11
20220218	100	KÖP TCA	TCA SUPERM NORBERG/NORBER	21,90	-72,81
20220218	100	KÖP TCA	TCA SUPERM NORBERG/NORBER	83,55	-93,91
20220218	200	KÖP EXT	NORBERGS LIVS/NORBERG	191,80	177,44
20220218	264	UTTAG EXT TC	ATM TCA SUPERMARKET N/NOR	1000,00	-368,44
20220218	200	KÖP EXT	COOP NORBERG/NORBERG	129,80	1368,44
20220218	200	KÖP EXT	COOP NORBERG/NORBERG	221,30	-1497,44
20220210	300	UTBETALNING		-1788,80	1718,74
20220207	100	KÖP TCA	TCA SUPERM NORBERG/NORBER	388,19	-70,74

Dagboksblad

Dossier nummer: 51562174

Akt nummer: 6

Namn: [redacted]

Handläggande enhet:

Handläggare:

In/Ut	Datum	Avsändare/ mottagare	Dokument-beskrivning	Ärendemening	Akt- och bilage-nummer
In	2021-06-21	Asylprövningsenhet 1 Arlanda	Ansökan	Uppehålls- och arbetstillstånd	6.1
Ut	2021-06-21	Asylprövningsenhet 1 Arlanda	Skrivelse	Fingeravtryckssökning	6.2
In	2021-06-21	Karin Sjökvist, Asylprövningsenhet 1 Arlanda	Tjänsteanteckning	Identitesuppdrag 5 juli 2021	6.3
Ut	2021-06-21	Asylprövningsenhet 1 Arlanda	Utredningssamtal	Ansökningssamtal	6.4
In	2021-06-21	Karin Sjökvist, Asylprövningsenhet 1 Arlanda	Tjänsteanteckning	Särskilda behov identifierade	6.5
In	2021-07-20	Anders Nordén, Asylprövningsenhet 1 Arlanda	Tjänsteanteckning	Ej at-Und	6.6
Ut	2021-11-10	[redacted]	Kallelse	Kallelse till utredning	6.7
Ut	2021-11-23	Asylprövningsenhet 1 Arlanda	Information	Omboka mötestid	6.8
In	2021-12-20	Polina Krantz, Asylprövningsenhet 1 Arlanda	Tjänsteanteckning	Id-Uppdrag till 7 jnauari 2022	6.9
In	2021-12-20	Polina Krantz, Asylprövningsenhet 1 Arlanda	Tjänsteanteckning	Samtal efter avbruten asylutredning - viktigt!	6.10
Ut	2021-12-20	[redacted]	Utredningssamtal	Asylutredning	6.11
Ut	2021-12-21	[redacted]	Kallelse	Kallelse	6.12
Ut	2021-12-21	[redacted]	Beslut	Biträde bifalles	6.13
Ut	2021-12-21	Anders Nordén	Offentligt biträde	Info till offentligt biträde om förordnande	6.14
Ut	2021-12-21	[redacted]	Beslut	Biträde förordnad	6.15
Ut	2021-12-21	Christina Marmolin	Skrivelse	Information om förordnande.	6.16
Ut	2021-12-21	Asylprövningsenhet 1 Arlanda	Offentligt biträde	Kompletterande material till biträde	6.17

In	2021-12-28	Mariett Vestling, Mottagningsenhet 1 Västerås	Tjänsteanteckning	Kommer komma in med originalhandling	6.18
In	2022-01-13	Sökande	Skrivelse	Tazkira i orginal in: läggs i u-Skal	6.19
Ut	2022-01-26	[redacted]	Komplettering	Muntlig genomgång kompl	6.20
Ut	2022-01-27	Asylprövningsenhet 1 Arlanda	Offentligt biträde	Kompletterande material till biträde	6.21
Ut	2022-01-27	Asylprövningsenhet 1 Arlanda	Landinformation	Utdrag från lifos	6.22
Ut	2022-01-27	Asylprövningsenhet 1 Arlanda	Landinformation	Utdrag från lifos	6.23
Ut	2022-01-27	Asylprövningsenhet 1 Arlanda	Offentligt biträde	Kompletterande material till biträde	6.24
In	2022-01-26	Polina Krantz, Asylprövningsenhet 1 Arlanda	Tjänsteanteckning	Samtycke kontakt med regionkoordinator	6.25
In	2022-02-16	Christina Marmolin	Underlag	Inlaga	6.26
In	2022-02-16	Christina Marmolin	Yttrande	Yttrande	6.27
In	2022-02-16	Migrationsverket	Ansökan	Resedokument	6.28
In	2022-04-23	Hanna Olsson, Asylprövningsenhet 1 Arlanda	Tjänsteanteckning	Sekretessprövning - polisen fagersta	6.29
In	2022-04-25	Polina Krantz, Asylprövningsenhet 1 Arlanda	Tjänsteanteckning	Sekretessprövning, tips till polisen	6.30
In	2022-04-25	Jill Samuelsson, Mottagningsenhet 1 Västerås	Tjänsteanteckning	Samtal med polis i fagersta	6.31
Ut	2022-04-25	[redacted]	Beslut	Resedokument ansökan beviljas Uppehålls- och arbetstillstånd ansökan beviljas Utvisning ej utvisning Flyktingstatusförklaring ansökan beviljas Alternativ skyddsstatusförklaring ärendet lämnas utan åtgärd	6.32
Ut	2022-04-25	Asylprövningsenhet 1 Arlanda	Offentligt biträde	Kompletterande material till biträde	6.33
In	2022-04-25	Polina Krantz, Asylprövningsenhet 1 Arlanda	Tjänsteanteckning	Polismyndigheten informeras om att sökande har beviljats uppehållstillstånd	6.34
Ut	2022-04-25	Polismyndigheten Region Mitt	Anmälan	Polisanmälan [redacted]	6.35
In	2022-04-25	Ellen Örneland, Asylprövningsenhet 1 Arlanda	Tjänsteanteckning	Sekretessprövning polisanmälan	6.36

In	2022-04-26	Mariett Vestling, Mottagningsenhet 1 Västerås	Tjänsteanteckning	Samtal med socialtjänst och sjukhus. bokar tid för underrättelse	6.37
In	2022-04-25	Polismyndigheten Region Mitt	Skrivelse	Bekräftelse att polisanmälan har mottagits av polismyndigheten	6.38
In	2022-05-09	Ab Svenska Pass	Handling	Ut-Kort inkommet	6.39

Dagboksblad

Dossier nummer: 51562174

Akt nummer: 7

Namn: [redacted]

Handläggande enhet:

Handläggare:

In/Ut	Datum	Avsändare/ mottagare	Dokument-beskrivning	Ärendemening	Akt- och bilage-nummer
In	2021-06-21	Karin Sjökvist, Asylprövningsenhet 1 Arlanda	Ansökan	Ansökan om dagersättning	7.1
In	2021-06-21	Asylprövningsenhet 1 Arlanda	Ansökan	Ansökan om dagersättning	7.2
In	2021-06-23	Mottagningsenhet 1 Stockholm	Skrivelse	Sl+sj-Biljett till norberg bstn	7.3
Ut	2021-06-29	[redacted]	Beslut	Bev dagersättning ensamstående	7.4
Ut	2021-06-30	[redacted]	Kallelse	Kallelse	7.5
Ut	2021-06-30	[redacted]	Meddelande	Kontrollmed förenk delg ut db	7.6
Ut	2021-07-07	[redacted]	Information	Lma-Kort ubrev pga covid-19	7.7
In	2021-07-07	Mariett Vestling, Mottagningsenhet 1 Västerås	Utredning	Social utredning	7.8
In	2021-09-14	Mariett Vestling, Mottagningsenhet 1 Västerås	Tjänsteanteckning	Samtal med [redacted] uppföljning socialt samtal	7.9
In	2021-10-04	Sökande	Ansökan	Ansökan om särskilt bidrag	7.10
In	2021-10-07	Mariett Vestling, Mottagningsenhet 1 Västerås	Beslut	Avslag sjukkostnader mindre än 400 kr	7.11
Ut	2021-10-08	[redacted]	Meddelande	Kontrollmed förenk delg ut säb	7.12
Ut	2021-10-26	[redacted]	Information	Lma-Kort ubrev pga covid-19	7.13
In	2021-10-27	Sökande	Ansökan	Ansökan om särskilt bidrag	7.14
Ut	2021-11-11	[redacted]	Komplettering	Begäran om komplettering avs. särskilt bidrag	7.15
Ut	2021-12-03	[redacted]	Beslut	Avslag särskilt bidrag	7.16
Ut	2021-12-04	[redacted]	Meddelande	Kontrollmed förenk delg ut säb	7.17
In	2021-12-20	Mariett Vestling, Mottagningsenhet 1 Västerås	Tjänsteanteckning	Med anledning av oro från asylhandläggare	7.18

In	2021-12-23	Mariett Vestling, Mottagningsenhet 1 Västerås	Tjänsteanteckning	Socialt samtal i hemmet	7.19
Ut	2022-01-27		Handling	Kallelse för att hämta Ima-Kort.	7.20
Ut	2022-01-27	[redacted]	Information	Lma-Kort ubrev pga covid-19	7.21
In	2022-04-26	Mariett Vestling, Mottagningsenhet 1 Västerås	Tjänsteanteckning	Samtal med socialtjänsten i falun	7.22
In	2022-04-26	Mariett Vestling, Mottagningsenhet 1 Västerås	Tjänsteanteckning	Samtal med [redacted] på sjukhuset i samband med underrättelse	7.23
In	2022-04-27	Helena Wallmarö, Mottagningsenhet 1 Västerås	Tjänsteanteckning	Sekretessprövning, polisen begär ut samtalsprotokoll	7.24
In	2022-04-28	Mariett Vestling, Mottagningsenhet 1 Västerås	Tjänsteanteckning	Samtal med socialtjänsten i väserås	7.25
Ut	2022-05-02	[redacted]	Beslut	Ändringsbeslut	7.26
In	2022-05-03	Helena Wallmarö, Mottagningsenhet 1 Västerås	Tjänsteanteckning	Samtal med polismyndigheten (bops)	7.27
In	2022-05-12	Mariett Vestling, Mottagningsenhet 1 Västerås	Tjänsteanteckning	Samtal in från [redacted]	7.28
In	2022-05-12	Mariett Vestling, Mottagningsenhet 1 Västerås	Tjänsteanteckning	Samtal med socialtjänsten med anledning av boende	7.29
In	2022-05-13	Mariett Vestling, Mottagningsenhet 1 Västerås	Tjänsteanteckning	Samtal med [redacted] sjukhuset och socialtjänst	7.30
In	2022-05-18	Delaram Ashiri Fard, Mottagningsenhet 1 Västerås	Tjänsteanteckning	Besök i boende, sök ej på boendet	7.31
In	2022-05-17	Delaram Ashiri Fard, Mottagningsenhet 1 Västerås	Tjänsteanteckning	Utskriven från sjukhuset och [redacted]	7.32
In	2022-05-02	Mariett Vestling, Mottagningsenhet 1 Västerås	Tjänsteanteckning	Lämnat [redacted] saker.	7.33
In	2022-05-16	Mariett Vestling, Mottagningsenhet 1 Västerås	Tjänsteanteckning	Samtal med ortopedkoordinator och socialtjänst samt besök på sjukhuset	7.34
In	2022-05-17	Mariett Vestling, Mottagningsenhet 1 Västerås	Tjänsteanteckning	Samtal inför flytt till [redacted] med ortopedkoordinator, socialtjänst och [redacted]	7.35
Ut	2022-05-17	[redacted]	Original	Originalhandlingar ut, taskira 6:19	7.36

Ut	2022-05-31	[redacted]	Beslut	Avslag lma uat	7.37
Ut	2022-06-01	[redacted]	Underrättelse	Kontrollmeddelande	7.38

Migrationsverket

Mottagningsenhet 1 Västerås
Mariett Vestling

Tjänsteanteckning
2022-04-26

Beteckning
51562174

Tjänsteanteckning

Den sökande
[redacted] medborgare i Afghanistan

Anteckning [redacted]
I och med att [redacted] har fått ett beslut om uppehållstillstånd har HL i samråd med socialtjänst, sjukhus och TL besökt sjukhuset för att underrätta om beslutet, se protokoll för detta vid behov. Då det framkommit andra uppgifter som inte har med själva beslutet att göra skrivs denna tjänsteanteckning separat.

Närvarande på besöket på sjukhuset är från Migrationsverket i Västerås.
Handläggare Mariett Vestling
Handläggare Delaram Ashiri Fard (har också medverkat som tolk på farsi)
Teamledare Helena Wallmarö

[redacted] har ganska många skador och har eget rum. Hon har ont men är vaken och säger sig vara glad att se oss. Handläggare Mariett Vestling (UT) och Handläggare Delaram Ashiri Fard (HL) har hon träffat tidigare.

[redacted] börjar direkt med att berätta och förklara vad som hänt henne. Hon säger att hon inte kan förstå vad hon varit med om, det är overkligt.

Här kommer tjänsteanteckningen vidare att berätta det hon själv uppger. Inte ordagrant men i stora drag återspeglar detta det hon berättar.

-Kolla hur jag ser ut, säger hon. Av de skador som hon har kan Migrationsverket se de blåmärken, skrapsår och sår som inte är täckta under täcket. Hon säger att hon inte kan förstå hur en människa som hon litat på kan göra det mannen gjort. Hon uppger att man inte kan lita på någon och sen börjar hon berätta att hon fastade en dag och mannen var inte alls nöjd

med det (det framgick inte vem denna man i situationen var). HL frågar om han har uppehållstillstånd och hon svarar att hon inte vet det men att han har varit i Sverige i 8 år.

Hon fortsätter att berätta att hon sagt till mannen att hon ansåg att hon behövde fasta men han ska då ha sagt till henne att strunta i det och att hon skulle följa med honom ut. Oklart var. De hade rest till en annan plats i hans bil. Han var smart, säger hon och tog henne till ett ställe som var obevakat, inga hus eller människor fanns i närheten.

Hon nämner att det är ett gruvområde utanför Örebro. När de var framme hade han dragit ut henne ur bilen och sagt åt henne att ta av sig kläderna. Då hade hon tagit upp en pinne från marken och försökt peta honom i ögat med den. Han blev arg på henne. Han hade tagit av henne kläderna och sagt att antingen så ska du ner i ett hål med massa vatten i eller i det här hålet. Det framgick av hotet att om hon hamnade i hålet med vatten skulle hon drunkna och i det andra hålet lämnas kvar för att dö. Han sa också att han inte hade problem med att ha ihjäl en kvinna då han tidigare dödat sin fru genom att skära av halsen på henne och kasta ned henne i vattnet.

Hon berättar historien något osammanhängande men utan att vi från Migrationsverket har ställt några frågor. Hon verkar vilja berätta lite. Hon ber oss att titta på hennes fötter då de visar på de skador hon åsamkats. Hon förklarar sen att när hon väl ligger i gruvhålet så står han på kanten och hånar henne och säger att "du kommer dö här och jag kommer lyckas fly". Han kastade stenar på henne, uppger hon. Hon förklarar att när han puttat ned henne i gruvschaktet så gjorde hon illa armen, den vreds om säger hon och därför kunde hon inte klättra upp. Hon hade druckit vatten som fanns i hålet för att överleva, Det fanns också snö där nere, det var extremt kallt i hålet och hon hade inga kläder men hon säger också att hon, när han hånade henne, fick motivation till att överleva och bevisa honom fel. Hon berättar att hon låg där i tre dagar och att han kom tillbaka varje dag för att håna henne. Han skrattade varje gång han kom dit och frågat om hon behövde hjälp och sen fortsatt med att kasta stenar på henne.

Hon berättar att hon skrikit i tre dagar på hjälp men att ingen kunde höra henne. Nån dag har en äldre man med sin son kommit och hon hade då skrikit på hjälp på svenska, engelska och hemspråket. Hon hade skrikit att han måste ringa polis och så fick hon hjälp.

Hon säger
-tänk er att ramla ned i ett glas (hon pekar på ett dricksglas vid sidan av sängen) och så täcker någon det och det finns ingenting i närheten av glaset. Jag tänkte att det här är omöjligt, det här kommer aldrig att gå. Jag tappade hoppet flera gånger men någonstans innerst inne fick jag motivation av att han hånade mig och tanken på att han ville att jag ska dö fick mig att försöka överleva.

Beteckning
51562174

UT går här in lite mer på varför Migrationsverket är på plats och berättar för [redacted] om sitt beslut (protokoll för detta finns). Hon blir glad men undrar om boende. Hon berättar att mannen tog LMA kort, telefon och bankkortet från Migrationsverket och de kontanter som hon tagit ut från bankkortet. Hon uppger att hon inte har några pengar på grund av att han tagit allt. Hon hade tagit ut pengar för att köpa en resväska till sin mamma.

Migrationsverket säger till henne att vi kommer ordna med nytt bankkort och pengar och att hon behöver fokusera på att blir frisk. Hon kommer inte behöva flytta tillbaka till lägenheten i Norberg och Migrationsverket frågar om det är okej att någon hos oss plockar ihop hennes kläder och saker så de finns packade tills när en ny lägenhet ordnats. Hon säger att det är det. Hon vill inte tillbaka till Norberg. Hon är också rädd för vad som kommer hända henne nu.

Hon frågar då hur det blir eftersom han våldtagit henne. UT frågar om de tagit test när hon kom till sjukhuset och det har de. Inte i Västerås utan tidigare. Hon säger att hon är orolig för om hon är gravid. UT uppmanar henne att prata med sjukhuspersonal eller socialtjänst om det. HL frågar om hon uppgett allt till polisen och hon säger att de inte pratat med henne (det förstås som att hon inte varit i kontakt med dem där hon ligger just nu men att hon har pratat med polisen tidigare).

Hon berättar att socialtjänsten köpt frukt till henne. Hon hade nämnt att hon ville att hennes mamma skulle komma och köpa med sig det till henne men uppger också att hon fått kontakt med mamman och att hon nu visste om händelsen men att hon sagt till henne att allt är ok då hon inte vill oroa henne. Hon skulle få träffa henne men senare hade socialtjänsten sagt. Hon säger att hon känner sig smutsig och vill att mamman ska komma och hjälpa henne att duscha och hjälpa henne i allmänhet.

Innan vi går uppmanar hon oss i rummet att inte lita på någon och inte på män. Hon säger att hon är trött på män nu och vill stå på egna ben.

Mariett Vestling
Handläggare

Denna tjänsteanteckning är också läst och innehållsmässigt kontrollerad av de personer som varit med uppe på sjukhuset dagens datum. Det är en sammanställning av det som sades och närvarande har samstämmigt upplevt att det som sades i stort är med.

Polisen

Översättning ljudfil

Signerat av

Signerat datum

Enhet	Diarienr
Region Mitt, Utredning 2 LPO Norra Västmanland	5000-K449760-22

Originalhandlingens förvaringsplats	Datum	Tid
	2022-06-03	13:53

Involverad personal	Funktion
Mårten Andersson	Uppgiftslämnare

Berättelse

Ljudfilen skickades från Taher Amini till Ali Karimi som ett MMS 2022-04-20

Ljudfilen ingavs till polisen av Ali Karimi i samband med förhör 2022-06-01.

Ljudfilen skickades sedan till Linguacom för översättning från språket dari till svenska.

Översättning av ljudfil från dari

00:00 – 00:05	Hej Herr Ali Karimi! Hur står det till? Hoppas allt är väl med dig!
00:06 – 00:10	Bäste Ali! Jag har swishat 1500 åt dig
00:11 – 00:15	för resan fram och tillbaka. Kan du göra dig besväret att skriva om det är för mycket eller för lite. Säg till Ali så swishar Ali det till dig, så är jag oerhört tacksam.
00:16 – 00:20	Jag har skickat ett meddelande till Ali. *[otydligt, prasslar]*
00:21 – 00:25	Du är väl på jobbet nu så jag ska inte störa dig men *[otydligt]* jag har swishat också *[...]* men numret *[otydligt, prasslar]*
00:26 – 00:30	*[otydligt]* biljetten till
00:31 – 00:38	*[...]* Om jag anländer i Kerrsbo/Kellsbo[1] från Halmstad vid sju-åttatiden med tåget vore jättebra. Tusen tack!

LINGUACOM TRANSLATIONS STOCKHOLM 20 22 GAMLA VÄRMDÖVÄGEN 8 137 39 NACKA ORG. NR. 556863-0638

[1] Ö.a.: *Det låter som Kerrsbo/Kellsbo, med k:et uttalat som en klusil "hårt" [k].*

Protokoll över husrannsakan

Signerat av
Mårten Andersson
Signerat datum
2022-04-23

Enhet
Region Mitt, Utredningsjour 10 PO Västmanland

Diarienummer
5000-K449760-22

Aktuell status
Verkställd

Misstänkt person
Amini, Mohamad Taher

Grunduppgifter för tvångsmedlet

Datum och tid för beslut	Beslutsfattare	
2022-04-23 13:37	Koci, Karin	
Plats för verkställan	**Verkställt av**	**Datum och tid för verkställighet**
[redacted] Norberg	Andersson, Mårten	2022-04-23 13:40

Husrannsakan sker hos misstänkt	Personen hos vilken husrannsakan gjordes var närvarande
Nej	Nej

Ändamål med åtgärden	Brott
• Utröna omständigheter som kan ha betydelse för utredning om brott	0310 - Försök till mord 9641 - Våldtäkt

Omfattning/direktiv
Husrannsakan skall genomföras i målsägandens bostad. Avgränsas till utrymmen disponerade av målsäganden.

Övriga närvarande vid åtgärden

Övriga uppgifter om verkställighet

Beslag
Nej

Åtgärder

Beslut

Typ	Datum och tid	Beslutsfattare
Husrannsakan	2022-04-23 13:37	Koci, Karin

Protokoll över husrannsakan

Signerat av
Jonas Falk
Signerat datum
2022-04-24

Enhet
Region Mitt, Utredningsjour 10 PO Västmanland

Diarienummer
5000-K449760-22

Aktuell status
Verkställd

Misstänkt person
Amini, Mohamad Taher

Grunduppgifter för tvångsmedlet

Datum och tid för beslut	Beslutsfattare	
2022-04-24 09:04	Ramberg, Jerry	
Plats för verkställan	**Verkställt av**	**Datum och tid för verkställighet**
LGH A4-3034 , Spenshult 101 , Oskarström	Johansson, Thomas Ljungberg, Daniel Bartholdsson, Billy Carlsson, Simon Persson, Linnéa Falk, Jonas	2022-04-24 19:25

Husrannsakan sker hos misstänkt	Personen hos vilken husrannsakan gjordes var närvarande
Nej	Ja

Ändamål med åtgärden	Brott
• Utröna omständigheter som kan ha betydelse för utredning om brott • Eftersökande av föremål som är underkastad beslag • Eftersökande av person	0310 - Försök till mord 9641 - Våldtäkt

Omfattning/direktiv
Söka misstänkt som är anhållen i sin frånvaro, söka IT-utrustning, samt målsägandes ev tillhörigheter.

Övriga närvarande vid åtgärden

Övriga uppgifter om verkställighet

Beslag

2022-5000-BG45646

Åtgärder

Beslut

Typ	Datum och tid	Beslutsfattare
Husrannsakan	2022-04-24 09:04	Ramberg, Jerry

Beslagsprotokoll

2022-5000-BG45646

Signerat av

Signerat datum

Diarienummer
5000-K449760-22

Verkställande enhet
Region Mitt, Utredningsjour
10 PO Västmanland

Handläggande enhet
Region Mitt, Utredning 2
LPO Norra Västmanland

Misstänkt person Amini, Mohamad Taher, 19810381-4730	
Plats för verkställan LGH A4-3034 , Spenshult 101 , Oskarström	Datum och klockslag för verkställighet 2022-04-24 19:37
Beslutat av Falk, Jonas	Verkställt av Johansson, Thomas Ljungberg, Daniel Bartholdsson, Billy Carlsson, Simon Persson, Linnéa Falk, Jonas
Ändamål med åtgärden • Kan antagas ha betydelse för utredningen av brott	Brott 0310 - Försök till mord 9641 - Våldtäkt
Domstol för överklagan Västmanlands tingsrätt	Beslag taget från Amini, Mohamad Taher

Föremålspunkter

2022-5000-BG45646-1 Mobiltelefon (1 st)	Platsbeskrivning Låg på golvet mitt i rummet.	Status Fastställd Anspråkstagare Amini, Mohamad Taher

Fabrikat : Samsung
Operatör : Comviq
Färg : Svart
Anteckningar: Barnen har sagt att det är faderns telefon.

2022-5000-BG45646-2 Mobiltelefon (2 st)	Platsbeskrivning Anträffade under sängen i ett låst skåp.	Status Delad från Ej Fastställd

Fabrikat : Samsung
Färg : Svart
Anteckningar: Den ena är svart och den andra är guldig med fodral. Den guldiga är avstängd.

2022-5000-BG45646-2:1 Mobiltelefon (1 st)	Platsbeskrivning Låg under sängen i låst skåp Ingick i annan föremålspunkt vid verkställandet Ingick i föremålspunkt 2	Status Fastställd Anspråkstagare Amini, Mohamad Taher

Fabrikat : Samsung
IMEI-/SERIE-nr : 354361082384221
Färg : Svart
Anteckningar: I skalet ligger även ett löst minneskort, p. 2:3

Beslagsprotokoll

2022-5000-BG45646

Signerat av

Signerat datum

Diarienummer
5000-K449760-22

Verkställande enhet
Region Mitt, Utredningsjour
10 PO Västmanland

Handläggande enhet
Region Mitt, Utredning 2
LPO Norra Västmanland

Föremålspunkter

2022-5000-BG45646-2:2 Mobiltelefon (1 st)	Platsbeskrivning Låg under sängen i låst skåp Ingick i annan föremålspunkt vid verkställandet Ingick i föremålspunkt 2	Status Fastställd Anspråkstagare Amini, Mohamad Taher
Fabrikat : Samsung IMEI-/SERIE-nr : 351821107838116 Anteckningar: IMEI nr 2: 351822107838114	Modell : DUOS Färg : Guld	
2022-5000-BG45646-2:3 Sim-kort (1 st)	Platsbeskrivning Låg bakom skalet på mobiltelefon p.2:1 Ingick i annan föremålspunkt vid verkställandet Ingick i föremålspunkt 2	Status Fastställd Anspråkstagare Amini, Mohamad Taher
Anteckningar: Korr: Minneskort		
2022-5000-BG45646-3 Plånbok (1 st)	Platsbeskrivning Låg på misstänkts säng vid kudden.	Status Fastställd Anspråkstagare Amini, Mohamad Taher
Typ : Plånbok Färg : Brun Anteckningar: Innehåller diverse kort.	Material : Skinn	
2022-5000-BG45646-4 Jacka (1 st)	Platsbeskrivning Hängde på en krok direkt till vänster i hallen innanför dörren.	Status Delad från Fastställd
Typ : Dunjacka Färg : Svart Anteckningar: Obs! Innehåller fler föremål, bland annat kontanter!	Modell : Dunjacka	
2022-5000-BG45646-4:1 Jacka (1 st)	Platsbeskrivning Delas för att speca upp innehåll i jackan (pengar och simkort) Ingick i annan föremålspunkt vid verkställandet Ingick i föremålspunkt 4	Status Fastställd Anspråkstagare Amini, Mohamad Taher
Typ : Dunjacka Färg : Svart	Modell : Dunjacka	

Beslagsprotokoll

2022-5000-BG45646

Signerat av

Signerat datum

Diarienummer
5000-K449760-22

Verkställande enhet
Region Mitt, Utredningsjour
10 PO Västmanland

Handläggande enhet
Region Mitt, Utredning 2
LPO Norra Västmanland

Föremålspunkter

2022-5000-BG45646-4:2 Kontanter (1 st)	Platsbeskrivning Låg i jacka 4:1 Ingick i annan föremålspunkt vid verkställandet Ingick i föremålspunkt 4	Status Utlämnad till ombud
Land/valuta : Sverige - SEK	Summa : 5501	
2022-5000-BG45646-4:3 Sim-kort (1 st)	Platsbeskrivning Låg i jacka, 4:1 Ingick i annan föremålspunkt vid verkställandet Ingick i föremålspunkt 4	Status Fastställd Anspråkstagare Amini, Mohamad Taher
Fabrikat : LYCA		
2022-5000-BG45646-5 Skor (1 st)	Platsbeskrivning Stod i hallen direkt innanför dörren.	Status Fastställd Anspråkstagare Amini, Mohamad Taher
Typ : Gympaskor	Modell : Gympaskor	
Material : Textil	Färg : Vit	
2022-5000-BG45646-6 Nyckelknippa (1 st)	Platsbeskrivning Hängde på en krok direkt till vänster i hallen innanför dörren. Nycklarna låg i den högra jackfickan. Ingick i annan föremålspunkt vid verkställandet Ingick i föremålspunkt 4	Status Fastställd Anspråkstagare Amini, Mohamad Taher
På ring : Ja	Antal nycklar : 3	
I fodral : Nej		
Anteckningar: Nyckelklippa på kedja.		
2022-5000-BG45646-7 Jeans (1 st)	Platsbeskrivning Hängde i garderoben innanför rummet.	Status Fastställd Anspråkstagare Amini, Mohamad Taher
Material : Denim	Färg : Svart	
Anteckningar: Svarta jeans med brunt bälte.		

Beslagsprotokoll

2022-5000-BG45646

Signerat av

Signerat datum

Diarienummer
5000-K449760-22

Verkställande enhet
Region Mitt, Utredningsjour
10 PO Västmanland

Handläggande enhet
Region Mitt, Utredning 2
LPO Norra Västmanland

Föremålspunkter

2022-5000-BG45646-8 Skjorta (1 st)	Platsbeskrivning Hängde i garderoben innanför rummet.	Status Fastställd Anspråkstagare Amini, Mohamad Taher
Material : Bomull	Färg : Svart	
Anteckningar: Svart med silvrigt mönster.		
2022-5000-BG45646-9 Skjorta (1 st)	Platsbeskrivning Hängde i garderoben innanför rummet.	Status Fastställd Anspråkstagare Amini, Mohamad Taher
Material : Bomull	Färg : Vit	
Anteckningar: Vit med blått rutmönster.		
2022-5000-BG45646-10 Jeans (1 st)	Platsbeskrivning Hängde i garderoben innanför rummet.	Status Fastställd Anspråkstagare Amini, Mohamad Taher
Material : Denim	Färg : Svart	
2022-5000-BG45646-11 Byxor (1 st)	Platsbeskrivning Hängde i garderoben innanför rummet.	Status Fastställd Anspråkstagare Amini, Mohamad Taher
Material : Bomull	Färg : Grå	
Anteckningar: Gråa med kamouflagemönster		
2022-5000-BG45646-12 Sim-kort (1 st)	Platsbeskrivning Låg i låst skåp under sängen.	Status Fastställd Anspråkstagare Amini, Mohamad Taher
Operatör : Comviq	Telefonnummer : 0790580325	
Färg : Vit		
Anteckningar: Sim-kortshållare		

Beslagsprotokoll

2022-5000-BG45187

Signerat av

Signerat datum

Diarienummer
5000-K449760-22

Verkställande enhet
Region Mitt, Utredningsjour
10 PO Västmanland

Handläggande enhet
Region Mitt, Utredning 2
LPO Norra Västmanland

Misstänkt person Amini, Mohamad Taher, 19810381-4730	
Plats för verkställan Falu lasarett akuten , Falu lasarett akuten, Lasarettsvägen 1 , Falun	Datum och klockslag för verkställighet 2022-04-22 22:46
Beslutat av Daun, Helene	Verkställt av Aretorn, Felix Sund, Mikael
Ändamål med åtgärden • Kan antagas ha betydelse för utredningen av brott	Brott 0310 - Försök till mord 9641 - Våldtäkt
Domstol för överklagan Västmanlands tingsrätt	Beslag taget från [redacted]

Föremålspunkter		
2022-5000-BG45187-1 Trosor (1 st) Anteckningar: Mörkfärgande trosor	Platsbeskrivning Bars av målsägande - I beslag på akutmottagningen i Falun	Status Fastställd
2022-5000-BG45187-2 Örhänge (2 st)	Platsbeskrivning Bars av målsägande - I beslag på akutmottagningen i Falun	Status Fastställd Anspråkstagare [redacted]
2022-5000-BG45187-3 Byxor (1 st) Färg : svart	Platsbeskrivning Bars av målsägande - I beslag på akutmottagningen i Falun	Status Fastställd
2022-5000-BG45187-4 Jacka (1 st) Färg : Svart	Platsbeskrivning Bars av målsägande - I beslag på akutmottagningen i Falun	Status Fastställd

Beslagsprotokoll

2022-5000-BG45629

Signerat av

Signerat datum

Diarienummer
5000-K449760-22

Verkställande enhet
Region Mitt, Utredningsjour
10 PO Västmanland

Handläggande enhet
Region Mitt, Utredning 2
LPO Norra Västmanland

Misstänkt person	
Plats för verkställan Polisen Halmstad , Polisen Halmstad, Norra Källegatan 3 , Halmstad	Datum och klockslag för verkställighet 2022-04-24 20:46
Beslutat av Berg, Anna	Verkställt av Brander, Emanuel
Ändamål med åtgärden • Kan antagas ha betydelse för utredningen av brott	Brott 0310 - Försök till mord 9641 - Våldtäkt
Domstol för överklagan Västmanlands tingsrätt	Beslag taget från Amini, Mohamad Taher

Föremålspunkter

2022-5000-BG45629-1 Kalsonger (1 st)	Platsbeskrivning Kläder som misstänkt hade på sig vid gripandet.	Status Fastställd Anspråkstagare Amini, Mohamad Taher
2022-5000-BG45629-2 Strumpor (2 st)	Platsbeskrivning Kläder som misstänkt hade på sig vid gripandet. Ingick i annan föremålspunkt vid verkställandet Ingick i föremålspunkt 1	Status Fastställd Anspråkstagare Amini, Mohamad Taher
2022-5000-BG45629-3 Byxor (1 st) Färg : Svart	Platsbeskrivning Kläder som misstänkt hade på sig vid gripandet. Ingick i annan föremålspunkt vid verkställandet Ingick i föremålspunkt 1	Status Fastställd Anspråkstagare Amini, Mohamad Taher
2022-5000-BG45629-4 T-shirt (1 st) Anteckningar: Star Wars	Platsbeskrivning Kläder som misstänkt hade på sig vid gripandet. Ingick i annan föremålspunkt vid verkställandet Ingick i föremålspunkt 1	Status Fastställd Anspråkstagare Amini, Mohamad Taher

Beslagsprotokoll

2022-5000-BG45629

Signerat av

Signerat datum

Diarienummer
5000-K449760-22

Verkställande enhet
Region Mitt, Utredningsjour 10 PO Västmanland

Handläggande enhet
Region Mitt, Utredning 2 LPO Norra Västmanland

Föremålspunkter		
2022-5000-BG45629-5 Jacka (1 st)	Platsbeskrivning Kläder som misstänkt hade på sig vid gripandet.	Status Fastställd
	Ingick i annan föremålspunkt vid verkställandet Ingick i föremålspunkt 1	Anspråkstagare Amini, Mohamad Taher
Anteckningar: flerfärgad, militär		

Beslagsprotokoll

2022-5000-BG51020

Signerat av

Signerat datum

Diarienummer
5000-K449760-22

Verkställande enhet
Region Mitt, BF-IGV 3 LPO Norra Västmanland

Handläggande enhet
Region Mitt, Utredning 2 LPO Norra Västmanland

Misstänkt person	
Plats för verkställan Långgruvan , Långgruvan , Fagersta	Datum och klockslag för verkställighet 2022-05-06 14:07
Beslutat av Törnblom, Mikael	Verkställt av Klingström, Mattias
Ändamål med åtgärden • Kan antagas ha betydelse för utredningen av brott	Brott 0310 - Fullbordat mord, dråp eller misshandel med dödlig utgång utan användning av skjutvapen mot kvinna/flicka
Domstol för överklagan Västmanlands tingsrätt	Beslag taget från Kan ej anges

Föremålspunkter		
	Platsbeskrivning	Status
2022-5000-BG51020-1 Tröja (1 st)	Upphängd på rotvälta vid Långgruvan i Norberg. 60°07'12.2"N 16°02'34.2"E 60.120050, 16.042822	Fastställd

Protokoll över husrannsakan

Signerat av
Mårten Andersson
Signerat datum
2022-05-18

Enhet
Region Mitt, Utredning 2 LPO Norra Västmanland

Diarienummer
5000-K449760-22

Aktuell status
Verkställd

Misstänkt person
Amini, Mohamad Taher

Grunduppgifter för tvångsmedlet

Datum och tid för beslut	Beslutsfattare	
2022-05-12 14:41	Trossing, Ann-Sofie	
Plats för verkställan	**Verkställt av**	**Datum och tid för verkställighet**
LGH A4-3034 , Asylboende, Spenshult 101 , Oskarström	Andersson, Mårten Ström, Peter	2022-05-18 09:35

Husrannsakan sker hos misstänkt	Personen hos vilken husrannsakan gjordes var närvarande
Nej	Nej

Ändamål med åtgärden	Brott
• Utröna omständigheter som kan ha betydelse för utredning om brott • Eftersökande av föremål som är underkastad beslag	0310 - Försök till mord 9641 - Våldtäkt

Omfattning/direktiv
Husrannsakan ska genomföras i misstänkt Aminis rum på Asylboendet i Spenshult.

Övriga närvarande vid åtgärden

Övriga uppgifter om verkställighet
Rummet öppnades med hjälp av ordningsvakter på Asylboendet.

Beslag

2022-5000-BG56284

Åtgärder

Beslut

Typ	Datum och tid	Beslutsfattare
Husrannsakan	2022-05-12 14:41	Trossing, Ann-Sofie

Beslagsprotokoll

2022-5000-BG56284

Signerat av

Signerat datum

Diarienummer
5000-K449760-22

Verkställande enhet
Region Mitt, Utredning 2
LPO Norra Västmanland

Handläggande enhet
Region Mitt, Utredning 2
LPO Norra Västmanland

Misstänkt person Amini, Mohamad Taher, 19810381-4730	
Plats för verkställan LGH A4-3034 , Asylboende, Spenshult 101 , Oskarström	Datum och klockslag för verkställighet 2022-05-18 09:45
Beslutat av Andersson, Mårten	Verkställt av Andersson, Mårten Ström, Peter
Ändamål med åtgärden • Kan antagas ha betydelse för utredningen av brott	Brott 0310 - Försök till mord 9641 - Våldtäkt
Domstol för överklagan Västmanlands tingsrätt	Beslag taget från Amini, Mohamad Taher

Föremålspunkter

2022-5000-BG56284-1 Mobiltelefon (1 st)	Platsbeskrivning Anträffades på en hylla i "städskrubban"	Status Fastställd Anspråkstagare Amini, Mohamad Taher
Fabrikat : Samsung Anteckningar: Med ett svart "skal"	Färg : Blå	
2022-5000-BG56284-2 Sim-kort (1 st)	Platsbeskrivning Låg dolt bakom skalet på mobiltelefonen som anträffades på en hylla i "städskrubben" Ingick i annan föremålspunkt vid verkställandet Ingick i föremålspunkt 1	Status Fastställd Anspråkstagare Amini, Mohamad Taher
Operatör : Comviq	Simkortsnummer : 89462048009122568109	
2022-5000-BG56284-3 Sim-kort (1 st)	Platsbeskrivning Anträffades i en sopkorg som stod på golvet intill en säng i rummet	Status Fastställd Anspråkstagare Amini, Mohamad Taher
Operatör : Lycamobile	Simkortsnummer : 8946120807034464007	

Beslagsprotokoll

2022-5000-BG56284

Signerat av

Signerat datum

Diarienummer
5000-K449760-22

Verkställande enhet
Region Mitt, Utredning 2
LPO Norra Västmanland

Handläggande enhet
Region Mitt, Utredning 2
LPO Norra Västmanland

Föremålspunkter		
2022-5000-BG56284-4 Kvitto (1 st)	Platsbeskrivning Anträffades överst i en papperskasse som stod i "städskrubben"	Status Fastställd Anspråkstagare Amini, Mohamad Taher
Företag : Preem Avesta	Spärrat : Nej	
2022-5000-BG56284-5 Minneskort (1 st)	Platsbeskrivning Anträffades i en resväska som låg under en av sängarna i rummet	Status Fastställd Anspråkstagare Amini, Mohamad Taher
Fabrikat : SanDisk	Modell : Ultra 32GB	
2022-5000-BG56284-6 Mobiltelefon (1 st)	Platsbeskrivning Anträffades i en grå ryggsäck som låg i klädkammaren	Status Fastställd Anspråkstagare Amini, Mohamad Taher
Fabrikat : Samsung	Färg : Mörk	

Ärendeanalys

5000-K449760-22

Försök till mord

Våldtäkt

Datum 2022-07-21

Operativ analys

Elin Lagerholm

Polisregion Mitt

Ärendeanalys

Innehåll

1 Terminologi 4
1.1 Basstation/telefonmast 4
1.1.1 Vinklar och täckningsområde 4
1.2 Samtalslista och datatrafiklista 6
1.2.1 2G, 3G, 4G och 5G 6
1.2.2 Specifikt om datatrafiklistor 6
1.2.2.1 Tele2 6
1.2.2.2 Telia 7
1.3 IMEI-nummer 7
1.4 SIM-kort 7

2 Ärendet 7

3 Personalia 8
3.1 Målsägande [redacted] 8
3.2 Misstänkt Taher Amini 8

4 Underlag 9
4.1 Beslagtagna telefoner 9
4.2 Samtalslistor/datatrafiklistor 9
4.3 Kvitton 9
4.4 Övervakningsfilmer 9
4.5 Tågbiljetter SJ 9

5 Bakgrund 10
5.1 Aktuellt geografiskt område 10

6 Tidslinje Taher Amini 20-22/4 11
6.1 Onsdag 20 april 11
6.2 Torsdag 21 april 11
6.3 Fredag 22 april 12

7 Kontakt mellan [redacted] och Taher Amini 12

8 [redacted] mastuppkopplingar 13
8.1 *2704 21 april 13
8.1.1 Översikt över samtliga uppkopplingar 13
8.1.2 Mastuppkopplingarna 13

9 Taher Aminis mastuppkopplingar m.m. 15
9.1 Resa till Norberg/brottsplatsen 15
9.1.1 Mastuppkopplingar Ljungby/Moheda 19
9.1.2 Mastuppkopplingar Mjölby/Mantorp 20
9.1.3 Mastuppkopplingar m.m Stockholm 20
9.2 Mastuppkopplingar Avesta/Norberg 22

9.2.1 Tidslinje 21/4 05:49-18:28 31
9.3 Resa tillbaka till Halmstad.....32
9.3.1 Mastuppkopplingar Morgongåva 34
9.3.2 Mastuppkopplingar m.m. Stockholm 34
9.3.3 Mastuppkopplingar m.m. Göteborg..... 37

10 Sammanfattning 43

1 Terminologi

För att underlätta förståelsen av analysen av samtalstrafik och SMS har här sammanställts ett antal termer kopplade till detta. De begrepp som kommer att tas upp i följande stycken är:

- Basstation/telefonmast
- Basstation Vinklar och täckningsområde
- Samtalslista/HÖK-lista och datatrafiklista
- IMEI-nummer
- SIM-kort

1.1 Basstation/telefonmast

Basstationer eller telefonmaster är stationära radiosändare som gör det möjligt att trådlöst ringa upp och ta emot samtal och SMS i mobilnätet och även koppla upp sin mobiltelefon mot Internet. Varje basstation har en eller flera antenner eller celler som pekar i olika riktningar, och dessa är i allmänhet högt monterade på exempelvis master eller byggnader för att kunna täcka ett så stort område som möjligt.

Ju fler basstationer som en operatör placerar ut desto större blir täckningen och ju fler basstationer som finns på samma yta desto fler kan ringa samtidigt. Varje basstation är knuten till andra noder i mobilnätet som gör det möjligt att ringa till en person som befinner sig någon helt annanstans.

1.1.1 Vinklar och täckningsområde

En basstation har vanligen tre olika celler som tillsammans täcker alla riktningar ut från masten, sammanlagt 360 grader. Varje vinkel täcker alltså cirka 120 grader. Namnet på basstationens olika celler sätts genom en kombination av namnet och den riktning just den cellen verkar i. Riktningen som anges är medellinjen i den cellen, t ex. 90° (den blå pilen i bilden nedan). Det betyder att just den cellen verkar ungefär 60° på vardera sida om medellinjen, sammanlagt 120°, från ca 30° (nordost) till cirka 150° (sydost).
Se modell på nästa sida.
Hur långt en basstation verkar i djupled beror på topografi och andra basstationer i området, det djup som ses på kartbilderna motsvarar inte djupet som basstationen verkar i, bara riktningen.

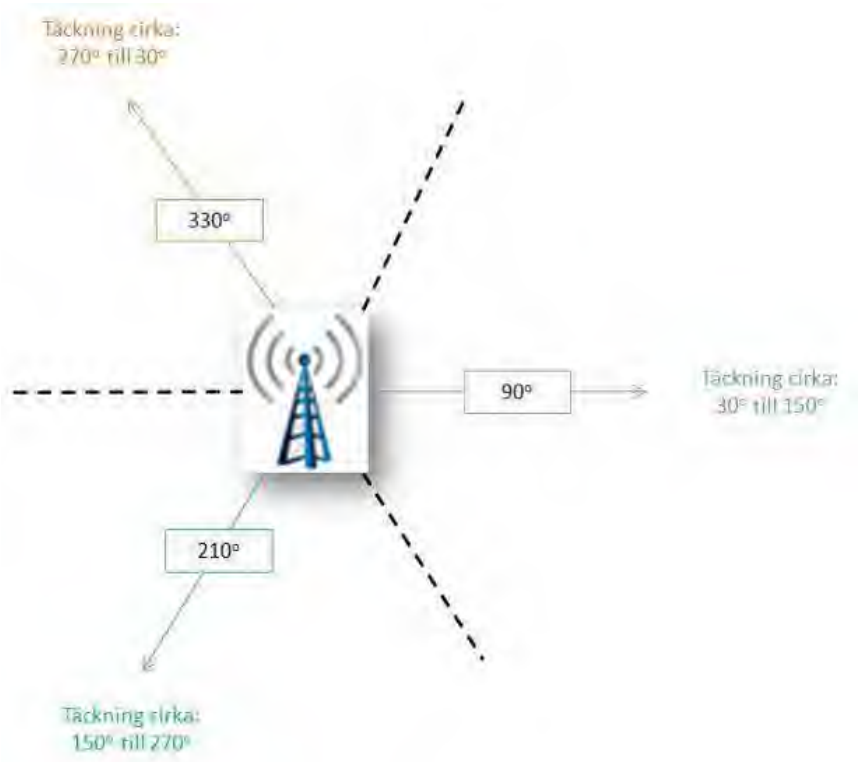

Basstationen har oftast en riktverkan, d.v.s. man försöker koncentrera effekten av signalen i en viss riktning. Basstationen sprider dock signalen i alla riktningar men med viss reducerad effekt. Vid antenninstallationer på byggnader och exempelvis fasader minimeras detta. Förutsättningarna är därmed unika för varje installation. För antenninstallationer på landsbygden så är det vanligare med spridning med reducerad effekt i flera riktningar än i just riktverkan.

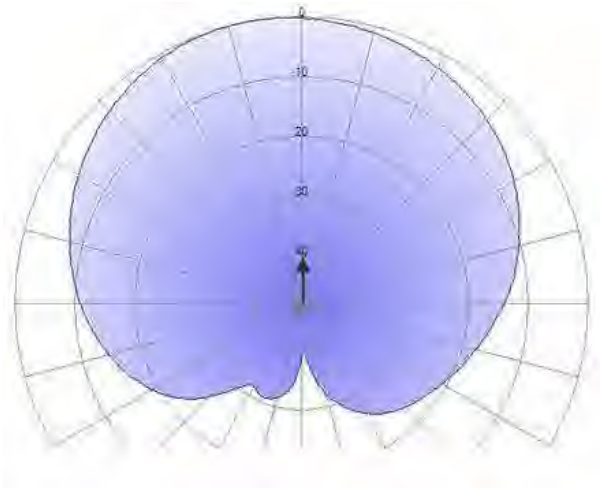

Telia har i bilden till vänster visat exempel på täckningsområde, där pilen symboliserar basstationens riktning och blått område är exempel på effektfördelning.

Signaler kan därmed spridas i flera olika riktningar under vissa förutsättningar och speciellt vid antenninstallationer högt i mast. Men den största effekten fås vanligtvis i den riktning som anges för cellen.

1.2 Samtalslista och datatrafiklista

En samtalslista, eller HÖK-lista, är ett utdrag från en mobiloperatör på ett specifikt mobiltelefonnummers eller en mobiltelefons (IMEI) samtalstrafik under en bestämd tidsperiod. En datatrafiklista är ett likadant utdrag men som innehåller information om datasessioner som skett. En samtalslista kan även inhämtas på tömda basstationers celler. Informationen skiljer sig något beroende på från vilken mobiloperatör listan begärts, men i allmänhet erhålls följande information:

- Utgående och inkommande samtal
- Inkommande samtal som kopplats till röstbrevlåda
- Inkommande samtal då mobiltelefonen varit avslagen eller utanför täckningsområde
- Utgående och inkommande SMS
- Samtalslängd/ datasessionslängd
- Parter i kommunikationen
- Basstation som sökt mobiltelefon kopplat upp mot

HÖK står för Hemlig Övervakning av elektronisk Kommunikation och åsyftar det lagstöd som används för inhämtning av samtalslistor/HÖK-listor. Samtalslistorna ger enbart information om trafiken, inte om innehållet i trafiken.

1.2.1 2G, 3G, 4G och 5G

- 2G är detsamma som GSM och är det äldsta nätet i drift. Ger bra täckning för tal, men ger inga högre hastigheter på data.
- 3G är detsamma som UMTS och ger bra samtalskvalité och bra hastigheter på mobildata. Sänder på en högre frekvens och behöver därmed fler basstationer för att täcka upp samma område som 2G/GSM. Kan användas till både tal och mobildata samtidigt.
- 4G är detsamma som LTE och är operatörernas senaste nät för endast surf. Om du surfar på 4G och det ringer i telefonen, kopplar telefonen automatisk ner datasessionen och kopplar fram samtalet på 3G. VoLTE (Voice over LTE) är något som kommer att komma i 4G-nätet och då blir det som först möjligt att ringa över 4G. Idag kan du ringa med Skype, Viber och FaceTime över data.
- 5G är nästa generations mobilnätverk.

1.2.2 Specifikt om datatrafiklistor

Generellt är tillförlitligheten i varje enskild post inte lika hög i datatrafiklistor jämfört med enskilda poster i en samtalslista. Det bror främst på att i en datatrafiklista avser uppkopplingen vid varje angiven start- och sluttid den *senast kända* positioneringen. Flera uppkopplingar mot samma mast innebär alltså inte nödvändigtvis att mobiltelefonen är kvar under samma cell utan kan vara ”kvarhängande”. Det finns dock *ytterst säkra* uppkopplingar för operatörerna Tele2 och Telia.

1.2.2.1 Tele2

Datatrafikposterna från Tele2 är att anse som är ytterst tillförlitliga då det sker ett så kallat ”teknikbyte”. Ett teknikbyte innebär att surfen övergår från en teknik (t ex. 3G) till en annan

teknik (t ex. 4G). I samband med teknikbyten uppdateras alltid efterföljande dataposts startposition med ytterst exakt cellinformation.

1.2.2.2 Telia

Datatrafikposterna från Telia är att anse som ytterst tillförlitliga om datasessionen är kort. I händelse av flera längre datasessioner med samma cellinformation är startcellen i första uppkopplingen tillförlitlig.

Övriga datatrafikuppkopplingar för båda operatörerna behöver inte vara felaktiga men används enbart som *indikationer* på förflyttningar.
I denna analys finns datatrafiklistor från både Telia och Tele2. Det är endast ytterst säkra positioneringar som har använts om inte annat anges.

1.3 IMEI-nummer

IMEI står för International Mobile Equipment Identity och är en personlig identifiering för alla mobiltelefoner. IMEI-numret består av 15 siffror som innehåller information om mobiltelefonens ursprung, modell och serienummer. De åtta första siffrorna kallas för TAC [Type Approval Code] och identifierar mobiltelefonens fabrikat och modell. IMEI-numret finns oftast utskrivet på eller under telefonens batteri och kan även visas i mobiltelefonens display genom att koden *#06# knappas in.
Den sista siffran är en kontrollsiffra och kan variera på samtalslistor.

1.4 SIM-kort

SIM står för Subscriber Identification Module och är ett elektroniskt kort som används i mobiltelefoner eller modem. Kortet utfärdas av en mobiloperatör och innehåller en elektronisk krets som programmerats med information om telefonnummer, vilka tjänster som ingår i abonnemanget samt teknik för att kryptera samtal. Även delar från den personliga telefonboken och annan information kan sparas på kortet.

2 Ärendet

Den 22 april 2022 klockan 17:18 inkommer samtal till SOS om att förbipasserande personer hör en kvinna ropa på hjälp nerifrån ett gruvhål i Långgruvan, Norberg[1]. Med hjälp av räddningshelikopter kan målsägande [redacted] svårt skadad, lyftas ur det ca 25 meter djupa gruvhålet.
Vid inledande förhör med målsägande den 22/4 berättar hon att hon har blivit våldtagen och nedknuffad i gruvhålet av en för henne bekant person vid namn Taher Amini.

[1] HR 5201-20220422-0384

Taher Amini och [redacted] har tidigare bott på samma förläggning i Norberg men Amini bor sedan ett par månader tillbaka bott i Spenshult utanför Oskarström.

3 Personalia

3.1 Målsägande – [redacted]

19990321-
Telefonnummer angivet till Migrationsverket för kontakt är **46727622704** och [redacted] bekräftar att hon fortfarande brukade det numret vid tiden för brottet. 46727622704 kommer fortsättningsvis kallas *2704.
Samtalslista och datatrafiklista från operatören (Telia) är inhämtad på *2704 mellan 2022-04-19 och 2022-04-25.
Samtalslista och datatrafiklista för densamma period är inhämtad på det IMEI *2704 har suttit i. Listorna skiljer sig inte åt och *2704 kommer vara det som används vidare i analysen.
[redacted] mobiltelefon har inte anträffats.

3.2 Misstänkt – Taher Amini

19810381-4730
Taher Amini har vid brottstillfället haft minst två mobiltelefoner med sig med varsitt separat SIM-kort. SIM-korten har inte flyttats mellan telefonerna.

- Telefonnumret ***46737392820*** (Vidare kallat *2820) är knutet till Taher Amini genom:
  Polisens utredningssystem, Amini uppger att numret går till honom för en polispatrull 2020-11-07, och Migrationsverket har *2820 som registrerad kontaktväg till Amini.
  Amini uppger i förhör att mobiltelefonen BG45646-1 i beslag är hans och numret sitter i mobiltelefonen vid beslagstillfället. Mobiltelefonen har IMEI 35178011776863 (kommer vidare att kallas IMEI *6863).
  Samtalslista från operatör (Tele2) är inhämtad på *2820 mellan 2022-04-19 och 2022-04-25. Samtalslista och datatrafiklista för densamma period är inhämtad på det IMEI *2820 har suttit i.
- Telefonnumret ***46764469663*** (vidare kallat *9663) är knutet till Taher Amini genom:
  Bokning av tågbiljetter i Taher Aminis namn med *9663 som referens och mottagare av SMS-biljett. SMS-biljetten hittas också i mobiltelefonen BG56284-6 i beslag vilken anträffas vid husrannsakan i Taher Aminis rum på asylboendet i Spenshult. Enligt inhämtad samtals- och datatrafiklista från operatör (Telia) på *9663 har numret suttit i BG56284-6.

4 Underlag

Som underlag för denna analys har information från nedanstående källor använts.

4.1 Beslagtagna telefoner

- BG45646-1 Taher Aminis mobiltelefon
- BG56284-6 Taher Aminis mobiltelefon

4.2 Samtalslistor/datatrafiklistor

- Samtals- och datatrafiklista för 46727622704 [redacted] mobilnummer (Telia)
- Samtalslista för 46737392820 Taher Aminis mobilnummer (Tele2)
- Samtals- och datatrafiklista för 35178011776863 IMEI Taher Aminis mobiltelefon (Tele2)
- Samtals- och datatrafiklista för 46764469663 Taher Aminis mobilnummer (Telia)

4.3 Kvitton

- Kvitto från Pressbyrån Halmstad C, anträffat i Taher Aminis jacka.
- Kvitto från Preem Bergsnäsgatan, Avesta, anträffat vid husrannsakan på Taher Aminis boende i Spenshult.

4.4 Övervakningsfilmer

Övervakningsfilmer från:

- Pressbyrån Halmstad C
- Stockholm C
- Biltema, Avesta
- Göteborg C

4.5 Tågbiljetter SJ

- Bokning BLV3847D
- Bokning BLV3946B

5 Bakgrund

[redacted] flyttade till Bolagshagen i Norberg i slutet av juni 2021. Kort efter att hon flyttat in träffade hon Taher Amini som redan bodde där sedan ett par år tillbaka. [redacted] blir bekant med Taher Amini samt hans tre barn och betraktar Taher som en vän.
I januari 2022 flyttar Taher Amini och hans tre barn till Spenshult utanför Oskarström och de fortsätter ha kontakt framförallt via telefon men Taher Amini kommer också tillbaka till Norberg och hälsar på.

5.1 Aktuellt geografiskt område

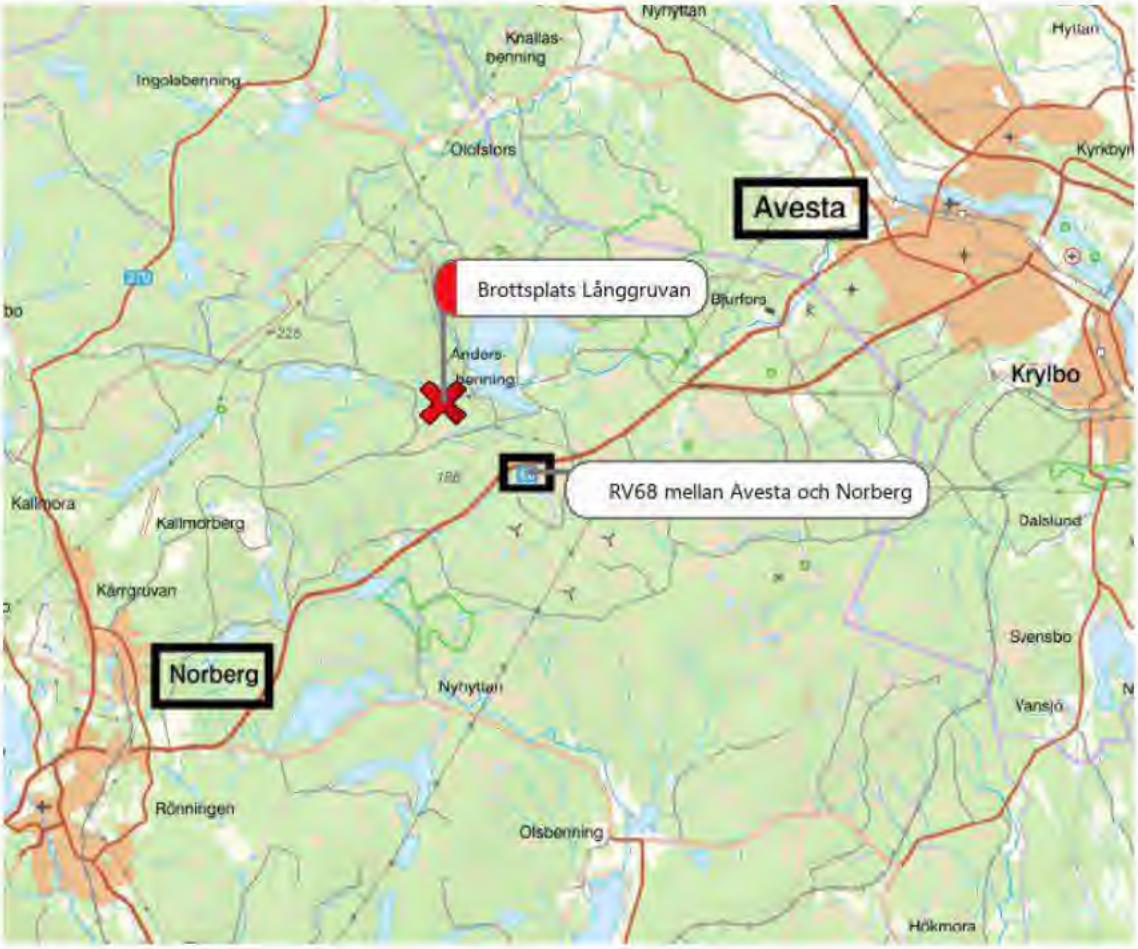

6 Tidslinje Taher Amini 20-22/4

Nedan presenteras en översikt av iakttagelser av Taher Amini dag för dag utanför samtals- och datatrafiklistor. Mastuppkopplingar redovisas inte i tidslinjen utan presenteras närmare i kommande avsnitt.

6.1 Onsdag 20 april

6.2 Torsdag 21 april

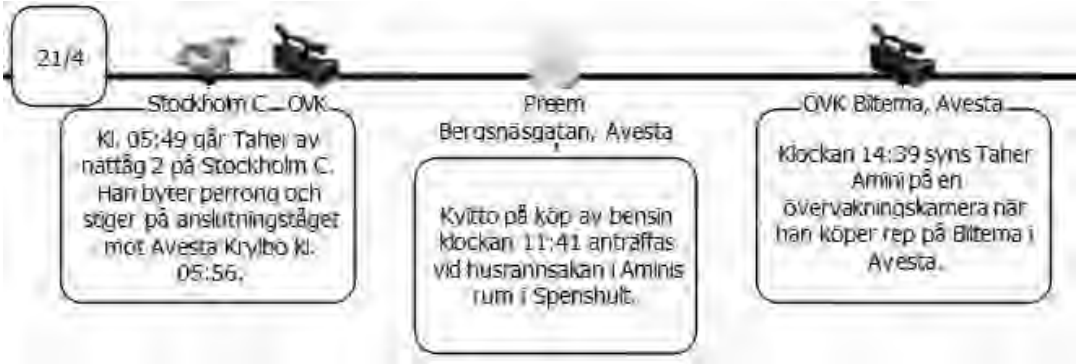

6.3 Fredag 22 april

7 Kontakt mellan [redacted] och Taher Amini

I förhör[2] uppger Taher Amini att han hade kontakt med [redacted] i mitten av april senast och att han efter det blockerat hennes nummer. I BG56284-6 finns en SMS-konversation, delvis raderad och återskapad, fram till den 16/4 samt samtal dem emellan till den 17/4[3].
I samtalslistan (HÖK) för Taher Aminis mobilnummer *9663 finns även samtal till [redacted] den 19/4, 20/4 och 21/4.

Kommunikationstyp	Datum	Tid	Längd	A-part	B-part	Master
Samtal	2022-04-19	13:00:48	01:06:07	46764469663	46727622704	Nissaström O 110°
Samtal	2022-04-20	16:13:44	00:12:42	46764469663	46727622704	Nissaström O 110°
Samtal	2022-04-21	01:14:51	00:06:00	46764469663	46727622704	Eneryda/L M1 V 270°

Utdrag ur HÖK 46764469663.

Sista samtalet som Taher Amini gör till målsägande har en startmast som heter Eneryda/L M1 V 270° men har också en stoppmast som heter Vislanda/City S 200° vilket betyder att Aminis mobiltelefon rör sig norrut under samtalet (se vidare om mastuppkopplingar i kommande kapitel).

[2] Förhör med Taher Amini 2022-04-25.

[3] Se protokoll telefonanalys BG56284-6.

8 [redacted] mastuppkopplingar

8.1 *2704 21 april

Nedan redogörs för de mastuppkopplingar [redacted] mobilnummer *2704 gör under dygnet 21/4.

8.1.1 Översikt över samtliga uppkopplingar

8.1.2 Mastuppkopplingarna

Samtalslistan för *2704 visar att mobilnumret framförallt kommunicerar via datatrafik, alltså appar som t ex. Whatsapp, Telegram, Facebook Messenger m.fl.

*2704 har regelbunden och lika frekvent aktivitet 19 20/4 och fram till 21/4 klockan 16:10. Från klockan 16:10 visar telefonen ingen aktivitet till klockan 16:49 då ett samtal vidarekopplas. *2704 befinner sig då under masten Bjurfors SV 240° i riktning mot brottsplatsen.

Det skuggade området är vinkeln på täckningsområdet och innebär att *2704 befinner sig sydväst om masten men kan vara långt utanför det skuggade området, alltså närmare brottsplatsen.

Klockan 17:31 vidarekopplas ytterligare ett samtal vilket följs av ett SMS klockan 17:32. *2704 befinner sig då under masten Dunderbo NO 40°.

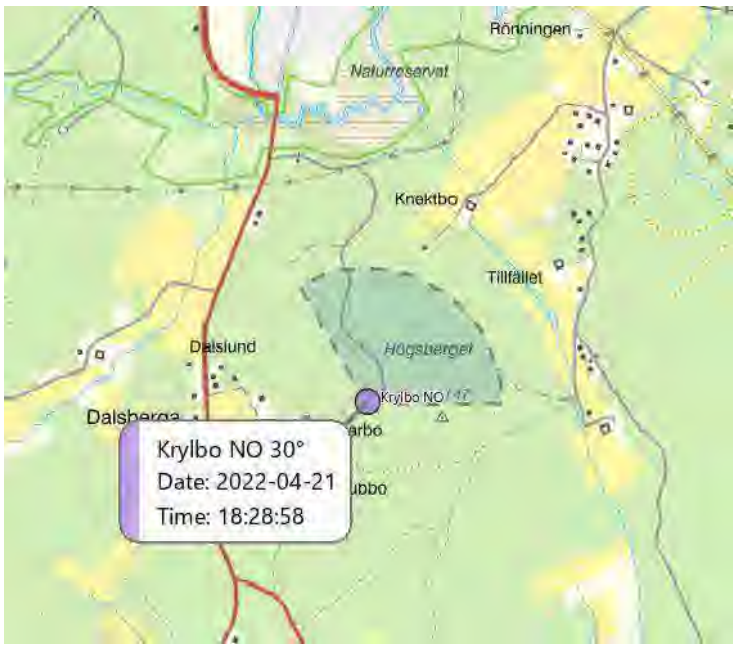

Den sista mastuppkopplingen *2704 gör är mot masten Krylbo NO 30° klockan 18:28.
Efter klockan 18:28 används inte *2704 mer.

9 Taher Aminis mastuppkopplingar m.m.

Nedan redogörs för Taher Aminis mastuppkopplingar och övriga iakttagelser under perioden 20/4–22/4.

De enheter som kommer visualiseras i karta och mastuppkopplingar är enligt nedan och pilarna markerar vilka enheter som hör ihop. T ex. IMEI *6863 och IMEI *6863 Data är samma mobiltelefon men en samtalslista och en datatrafiklista. I IMEI *6863 satt mobilnumret *2820 som har en egen samtalslista. Dessa tre listor är alltså samma enhet men har olika många aktiviteter.

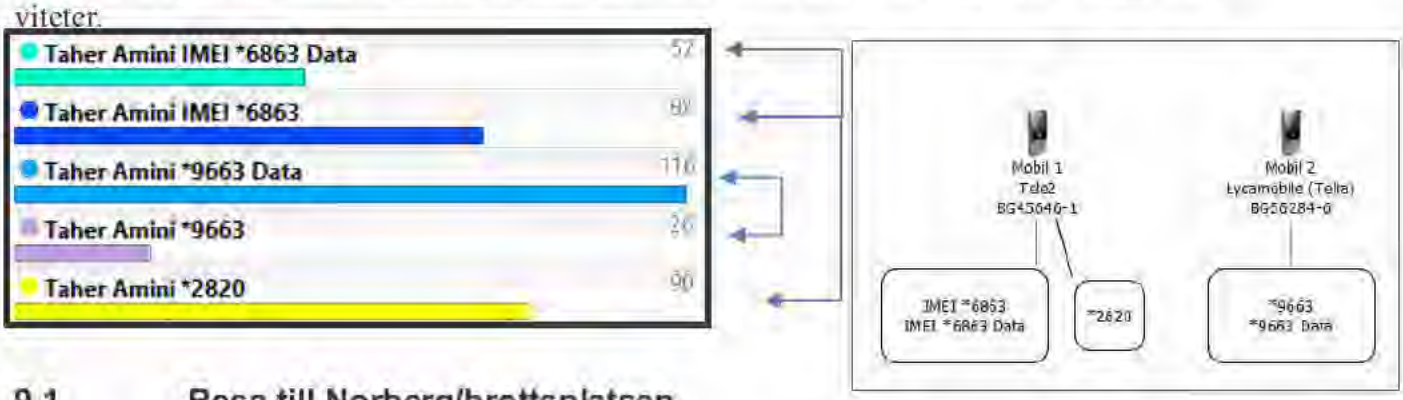

9.1 Resa till Norberg/brottsplatsen

Via sj.se har en internetbokning gjorts för resa tur och retur Halmstad C – Avesta Krylbo[4]. Bokningarna är specificerade nedan. Biljetterna är registrerade på Taher Amini och med telefonnummer 46764469663 som referens.

Betalningen för båda resorna har gjorts med Swish från mobilnummer 46707667974[5], vilket vidare inte är relevant för denna analys.

BLV3847D
2022-04-20 21:04-23:18 (1) Halmstad C - Hässleholm C (2 Klass. Enkel) Kan inte ombokas Vuxen 1117/11/83G; - Taher Amini Tillfällig 202,00 SEK
(Halmstad C - Åstorp Stn 21:04-21:49 Öresundståg 1117,
Åstorp Stn - Hässleholm 22:39-23:18 Skånetrafiken Tåg 1838)
2022-04-21 00:30-07:58 (1) Hässleholm C - Avesta Krylbo (2 Kl Sittplats. Enkel) Kan inte ombokas Vuxen 4/9/74ML; 12/3/37G Taher Amini Tillfällig 405,00 SEK
(Hässleholm C - Stockholm C 00:30-05:46 SJ Tåg 4,
Stockholm C - Avesta Krylbo 06:14-07:58 SJ tåg 12)
Referens
Taher Amini
+46764469663

Tåget ska avgå den 20/4 kockan 21:04 från Halmstad C men blir försenat och avgår först klockan 21:32[6]. Förseningarna gör att ankomsten till Hässleholm blir klockan 23:26.

[4] PM – Bokning av biljetter hos SJ

[5] Se förhör med Ali Karimi 2022-06-01 och PM – Bokning av biljetter hos SJ.

[6] PM - Taher Aminis tågresor (kompletterande PM)

Klockan 21:10 gör Taher Amini ett inköp på Pressbyrån Halmstad C.

Tran time	Proc code	Name of card acceptor	Terminal	Card number	Amount	Currency	Resp code	Auth
2022-04-18 17:15:41	00 - Purchase	CENTRUM KIOSKEN I HALM HALMSTAD SWE	25848425	604972******9571	95,00	SEK	0 - Approved	PIN
2022-04-18 17:38:12	00 - Purchase	CITYMARKET HALMSTAD SWE	16895547	604972******9571	151,17	SEK	0 - Approved	PIN
2022-04-19 11:45:40	00 - Purchase	HALLANDSTRAFIKE HALMSTAD SWE	16386588	604972******9571	649,00	SEK	0 - Approved	PIN
2022-04-19 11:55:23	00 - Purchase	CITYMARKET HALMSTAD SWE	16895547	604972******9571	98,70	SEK	0 - Approved	PIN
2022-04-20 11:39:07	00 - Purchase	WILLYS HALMSTAD LAHOLM HALMSTAD SWE	2990	604972******9571	66,20	SEK	0 - Approved	PIN
2022-04-20 11:41:12	01 - Withdrawal/Cash advance	BANKOMAT Nyhems torg HALMSTAD SWE	246401	604972******9571	600,00	SEK	0 - Approved	PIN
2022-04-20 11:41:56	01 - Withdrawal/Cash advance	BANKOMAT Nyhems torg HALMSTAD SWE	246401	604972******9571	200,00	SEK	0 - Approved	PIN
[illegible]	[illegible]	[illegible]	[illegible]	[illegible]	[illegible]	[illegible]	[illegible]	[illegible]
2022-04-20 21:10:38	00 - Purchase	PRESSBYRån 4268301 HALMSTAD SWE	50302520	604972******9571	30,00	SEK	0 - Approved	PIN
2022-04-21 22:32:47	01 - Withdrawal/Cash advance	BANKOMAT Stockholm C, STOCKHOLM SWE	120503	604972******9571	1000,00	SEK	0 - Approved	PIN
2022-04-21 22:33:40	01 - Withdrawal/Cash advance	BANKOMAT Stockholm C, STOCKHOLM SWE	120503	604972******9571	700,00	SEK	0 - Approved	PIN

Transaktionshistorik för Taher Aminis ICA-kort tillhandahållet av Migrationsverket

Kvittot för köpet anträffas i Aminis jackficka och han syns även på Pressbyråns övervakningsfilm[7].

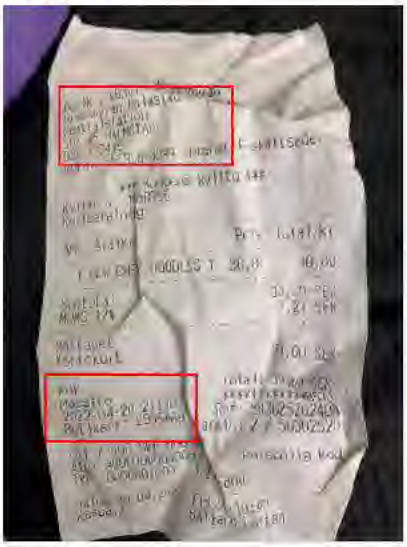

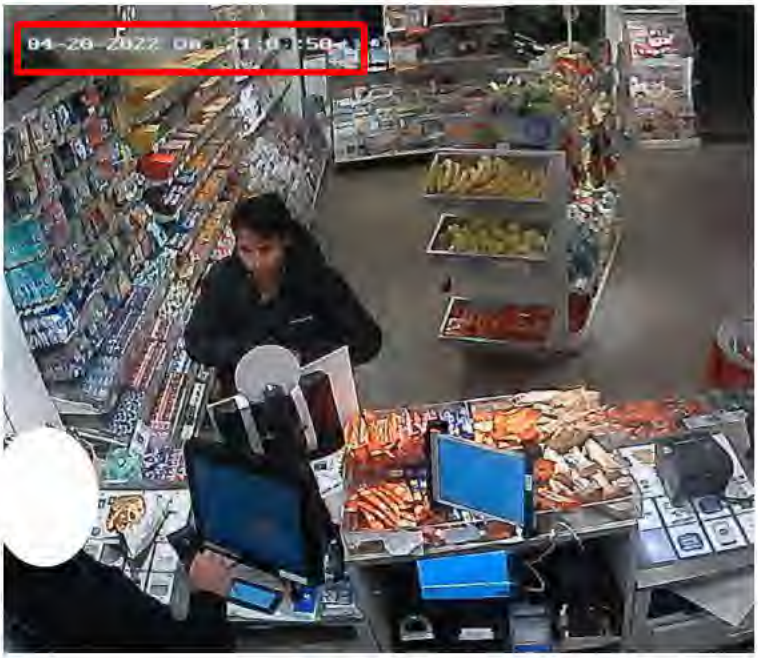

[7] PM - Inköp på Pressbyrån, Halmstad C

Klockan 00:30 avgår nattåget mot Stockholm från Hässleholm och vid samma tid kan man se hur Taher Aminis båda mobiltelefoner börjar röra sig uppåt landet utmed tågspåret.

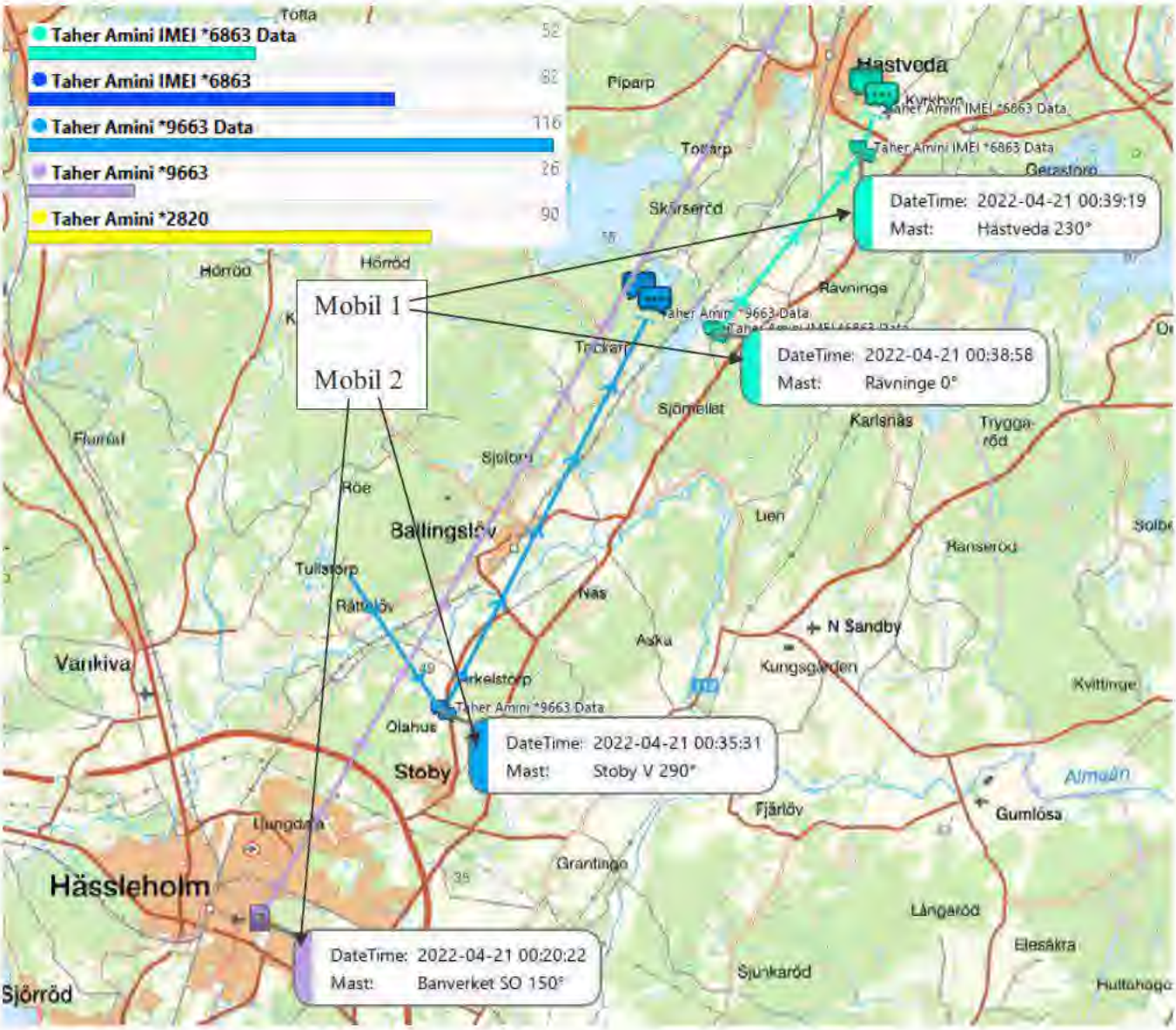

Polisen

Dokument	Sida
RAPPORT	18 (43)

Upprättad av	Datum	Diarienr	Saknr	Version
Elin Lagerholm	2022-07-21	5000-K449760-22		01.00

Nedan är en översiktsbild på resan från Halmstad till Norberg. Bilden förställer Taher Aminis båda mobiltelefoners samtliga mastuppkopplingar från klockan 11 den 20/4 till samma tid den 21/4. Man kan tydligt se att enheterna reser samma väg vid samma tid och därför kommer inte alla uppkopplingar att redovisas. Markeringarna på kartan är nedslag som kommer redovisas ytterligare.

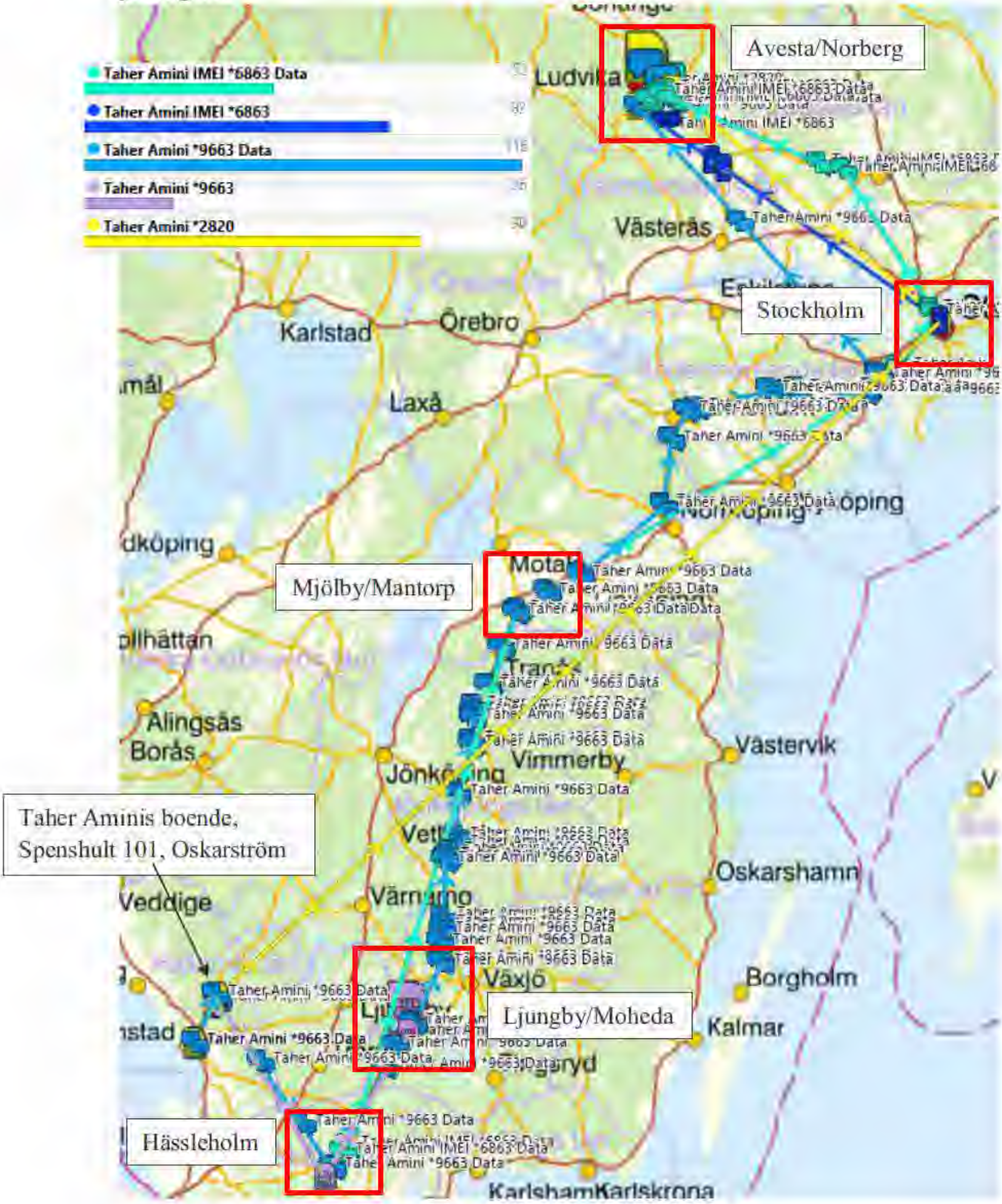

9.1.1 Mastuppkopplingar Ljungby/Moheda

Mobilnumret *9663 (lila – mobil 2) gör sin sista mastuppkoppling utanför Ljungby. Det är ett 6 minuter långt samtal till målsägande [redacted] klockan 01:14 på natten den 21/4. Efter detta slutar telefonnumret att göra uppkopplingar men datatrafiken för samma mobilnummer fortsätter (ljusare blå). Telefonen fortsätter således vara aktiv och är det resten av resan.

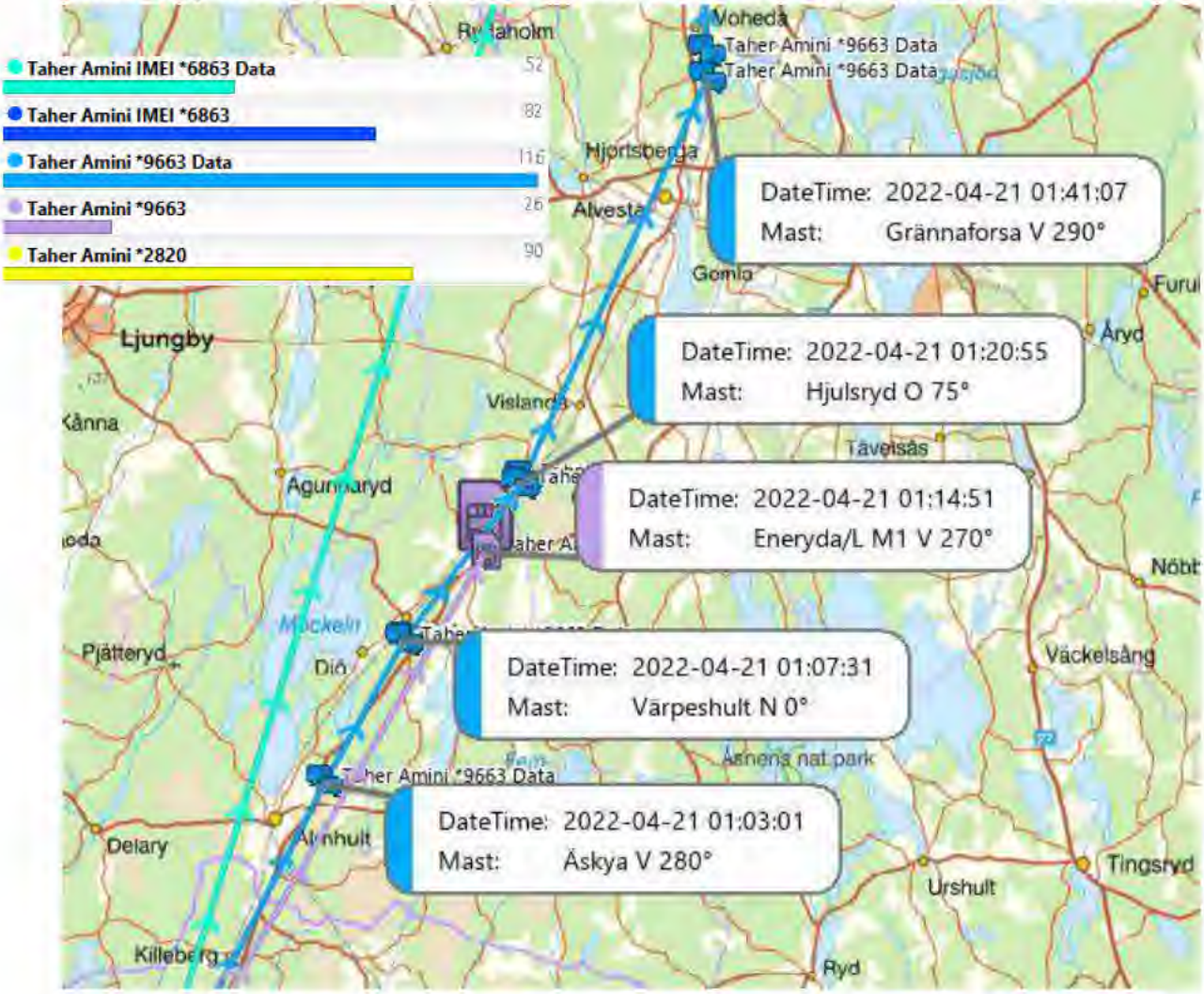

9.1.2 Mastuppkopplingar Mjölby/Mantorp

Nedan syns hur uppkopplingarna för IMEI *6863 Data och *9663 Data byter riktning vid samma mast och fortsätter sedan tillsammans i riktning mot Mantorp. Telefonnumret *9663 har aldrig suttit i IMEI *6863 vilket betyder att båda mobiltelefonerna (1 och 2) fortfarande färdas tillsammans.

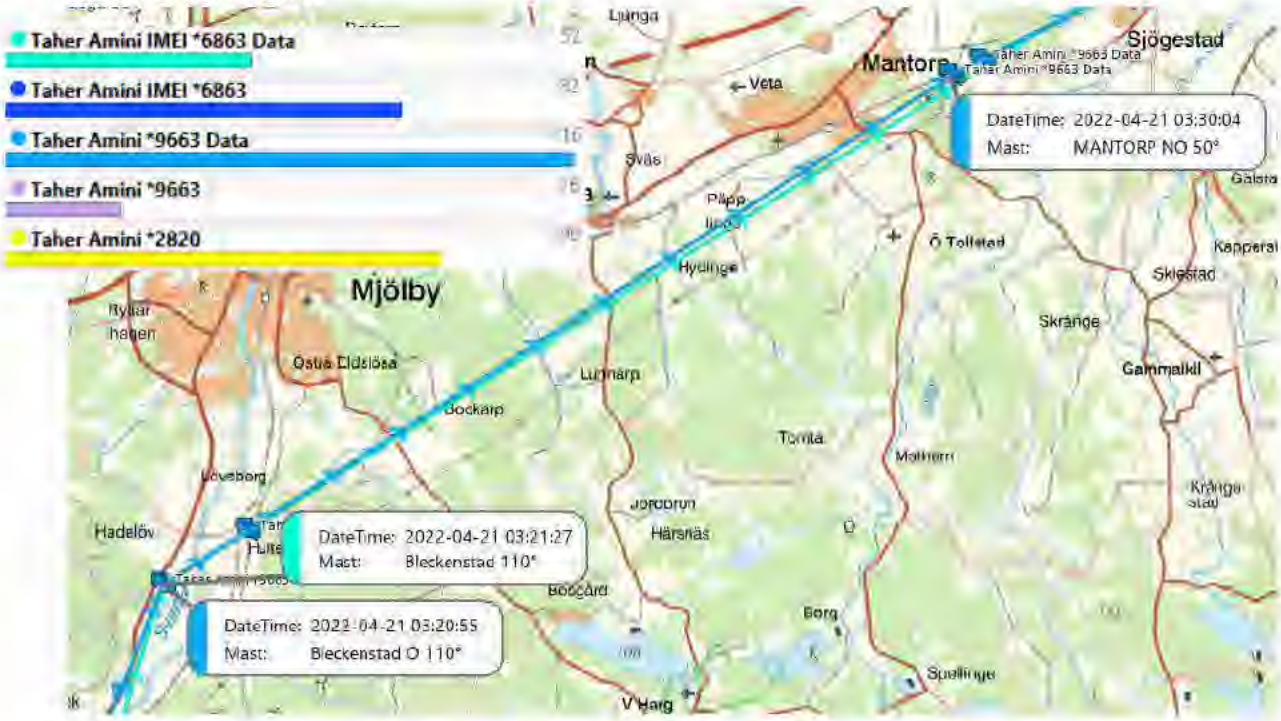

9.1.3 Mastuppkopplingar m.m Stockholm

Kockan 05:46 ankommer nattåget till Stockholm C[8].

BLV3847D
2022-04-20 21:04-23:18 (1) Halmstad C - Hässleholm C (2 Klass, Enkel) Kan inte ombokas Vuxen
1117/11/83G; - Taher Amini Tillfällig 202,00 SEK
(Halmstad C - Åstorp Stn 21:04-21:49 Öresundståg 1117,
Åstorp Stn - Hässleholm 22:39-23:18 Skånetrafiken Tåg 1838)
2022-04-21 00:30-07:58 (1) Hässleholm C - Avesta Krylbo (2 Kl Sittplats, Enkel) Kan inte ombokas Vuxen
4/9/74ML; 12/3/37G Taher Amini Tillfällig 405,00 SEK
(Hässleholm C - Stockholm C 00:30-05:46 SJ Tåg 4,
Stockholm C - Avesta Krylbo 06:14-07:58 SJ tåg 12
Referens
Taher Amini
+46764469663

[8] PM - Bokning av biljetter hos SJ

Taher Amini syns på övervakningskameror när han stiger av nattåget på Stockholm C kl. 05:49[9]. Han byter spår och klockan 05:56 syns han stiga på tåg 12 mot Falun, via Avesta Krylbo med avgångstid 06:14[10]. Tåget mot Falun avgår i tid.

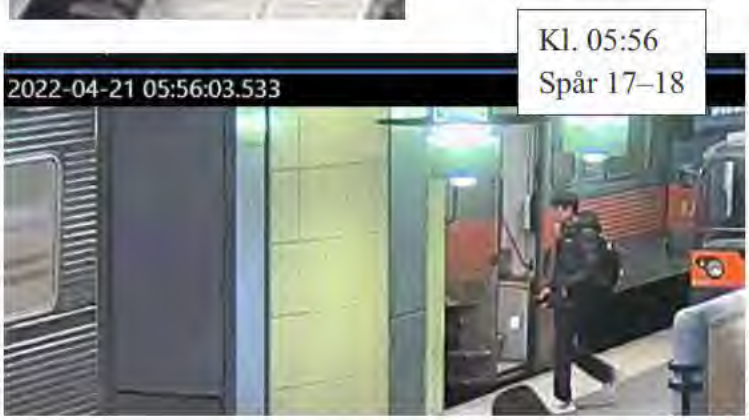

[9] PM - Taher Aminis tågresor, bilaga Övervakningsbilder

[10] PM - Taher Aminis tågresor, bilaga Tågtider

Klockan 06:04 kopplar Taher Aminis mobil 1 upp mot masten Centralstationen 0°.

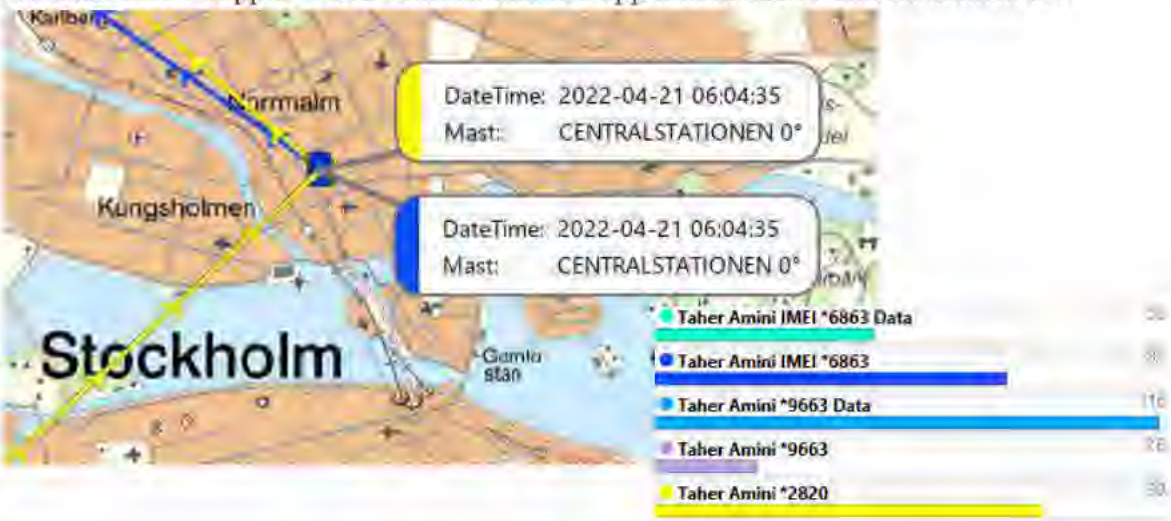

Båda mobiltelefonerna gör sedan regelbundna uppkopplingar under morgonen som följer tågspåret. Detta är endast datatrafik så det går inte att se vad uppkopplingarna består i eller om Amini har kontakt med någon. Mellan klockan 07:19 och klockan 10:28 är samtliga enheter helt tysta och det saknas uppkopplingar.
Tåget kommer till stationen Avesta Krylbo klockan 07:58[11].

9.2 Mastuppkopplingar Avesta/Norberg

Första mastuppkopplingarna efter ankomst till Avesta är enligt bilden nedan (mobil 1). Mest troligt är att Taher Amini befinner sig mellan masterna då det är kort mellan uppkopplingarna och de är vinklade mot varandra.

[11] PM - Bokning av biljetter hos SJ

Efter de första uppkopplingarna i Avesta görs två mastuppkopplingar mot Kallmorberg (mobil 1) och en i centrala Norberg (mobil 2). Vägen mellan Avesta och Norberg på RV68 är tar ca 14 minuter med bil vilket stämmer med uppkopplingarna i tid och väg.

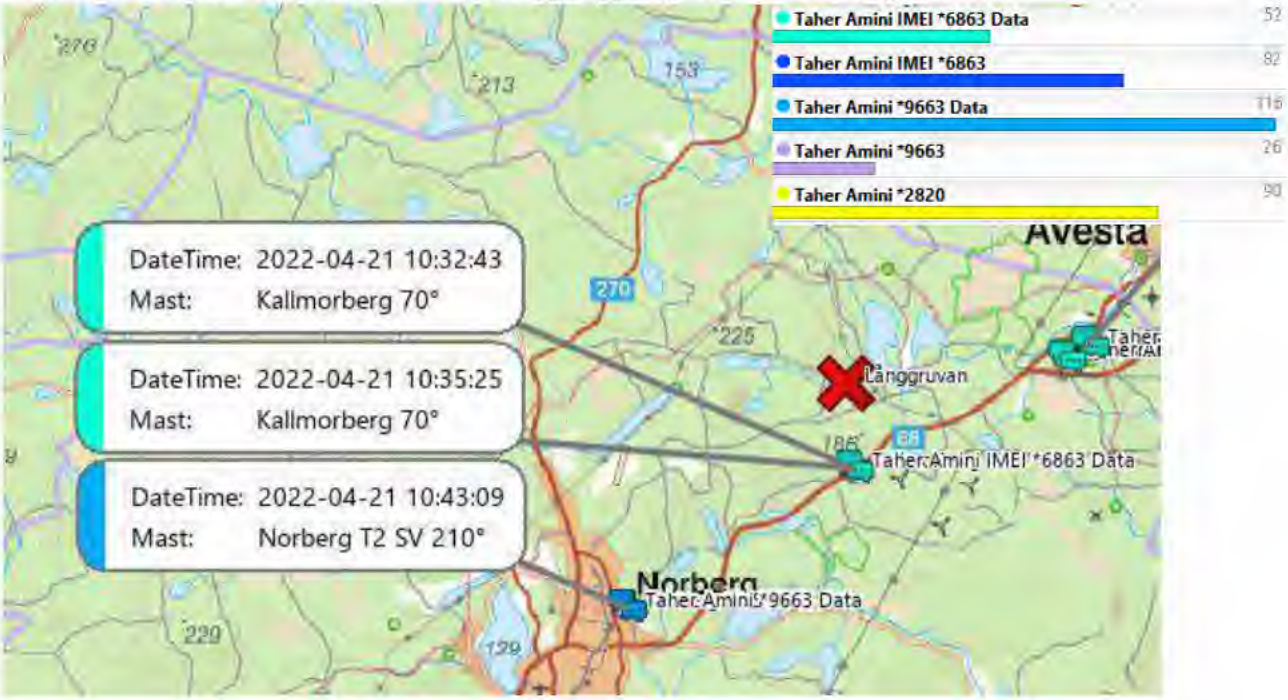

Vid husrannsakan i Spenshult den 18/5 på Taher Aminis rum påträffas ett kvitto från Preem, Bergsnäsgatan 6 i Avesta. Inköpet är gjort den 21/4 kockan 11:41 och man har köpt bensin för 300 kr.

Klockan 11:43 gör Aminis telefonnummer *2820 (mobil 1) en mastuppkoppling i den riktningen. Se nästa sida.

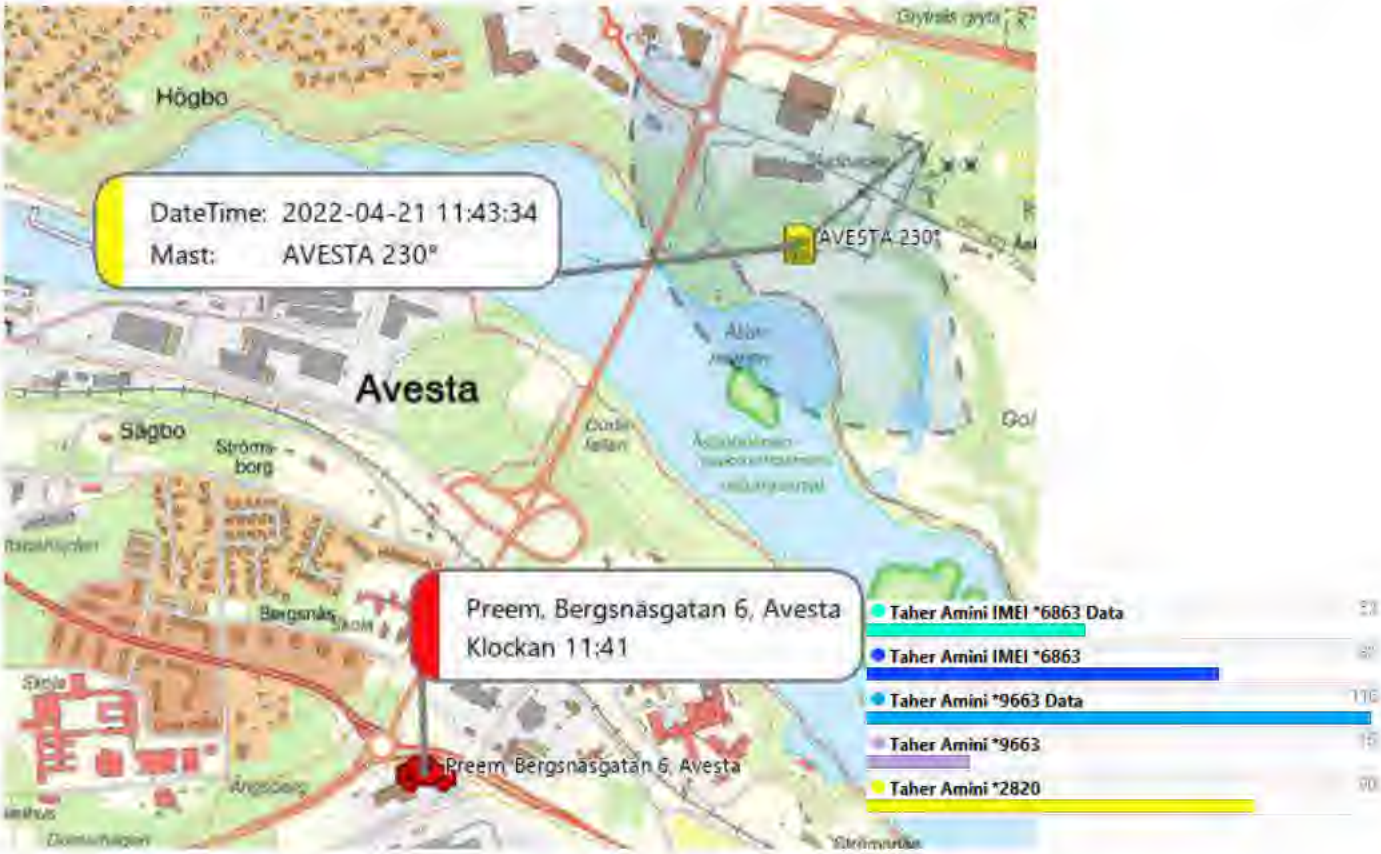

Masten är belägen på andra sidan vattnet men riktningen är mot Preem. Amini behöver inte ha befunnit sig på samma sida som masten är placerad för att ha den uppkopplingen.

Klockan 12:01 kopplar samma mobiltelefon upp mot Norberg igen i riktning mot Bolagshagen enligt bilden nedan. Bolagshagen är det område som målsägande bor på.

Efter klockan 12:01 kopplar Taher Aminis ena enhet (mobil 1) upp mot masten Knallasbenning 210° klockan 13:16 och 13:24 för att sedan åka tillbaka till Norberg till kockan 13:56 och 14:06.

Mellan Norberg och masten Knallasbenning 210° tar det ca 17 minuter med bil och ytterligare 15 minuter till Långgruvan.

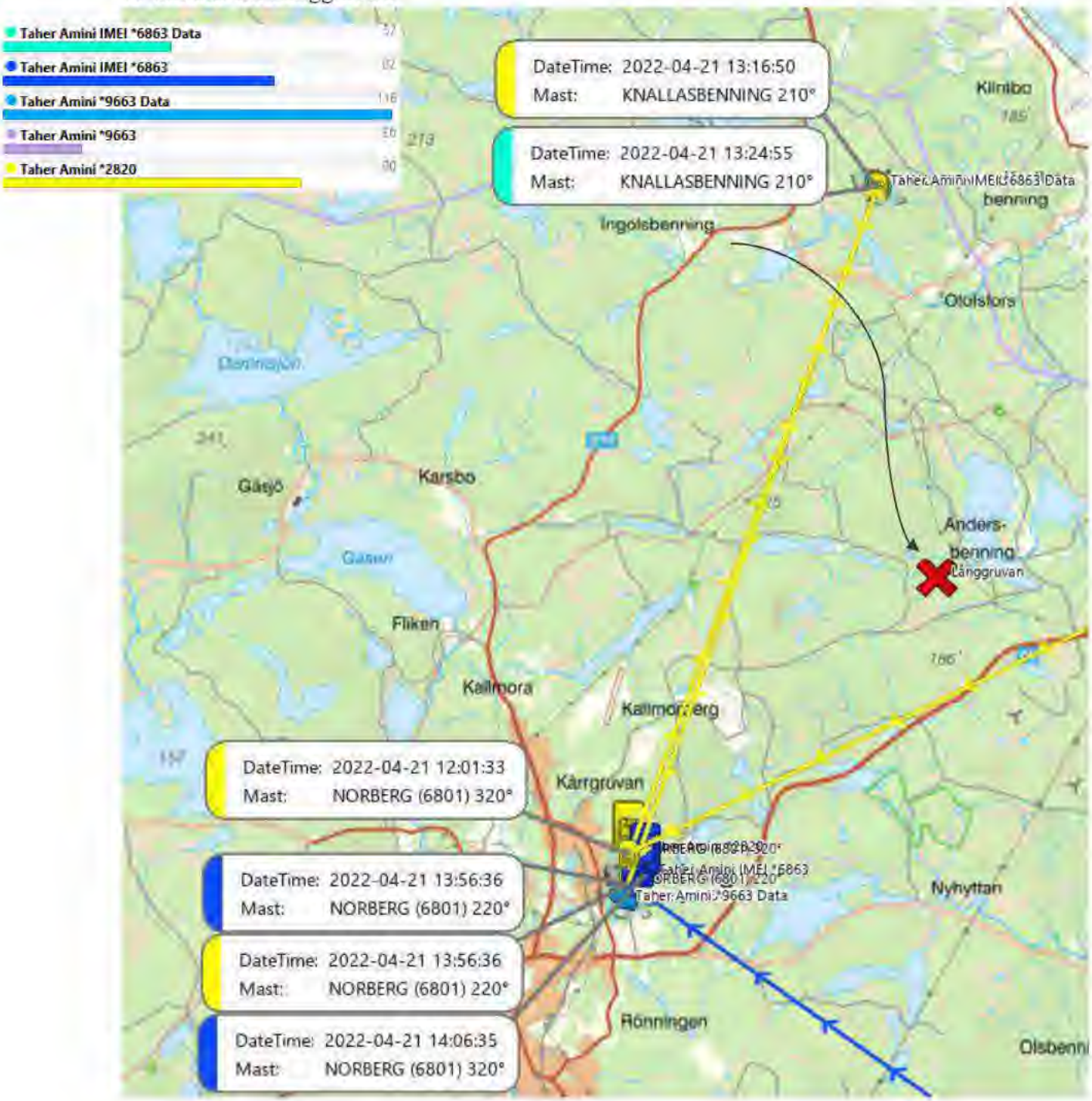

I förhör[12] uppger [redacted] att hon blir upplockad av Taher Amini med bil och att de börjar åka på skogsvägar. Masten Knallasbenning 210° täcker en bakväg till Långgruvan. Klockan 14:21 kopplar Taher Amini upp mot masten Kallmorberg 70°. Till höger är operatören Tele2:s täckningskarta för masten Kallmorberg, vilket är den mast som täcker Långgruvan.

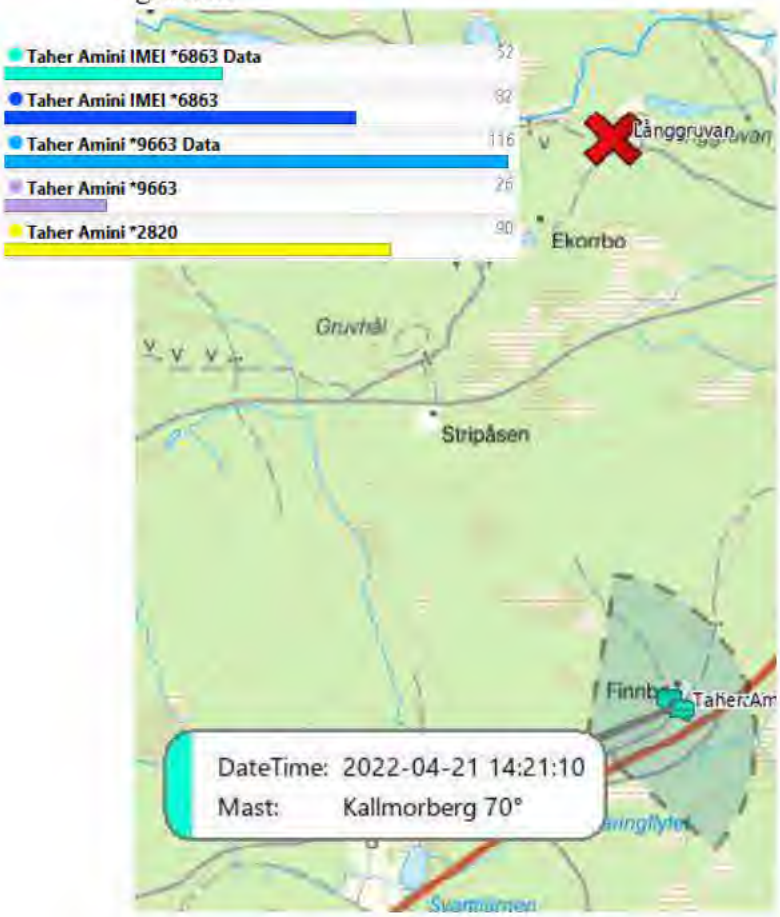

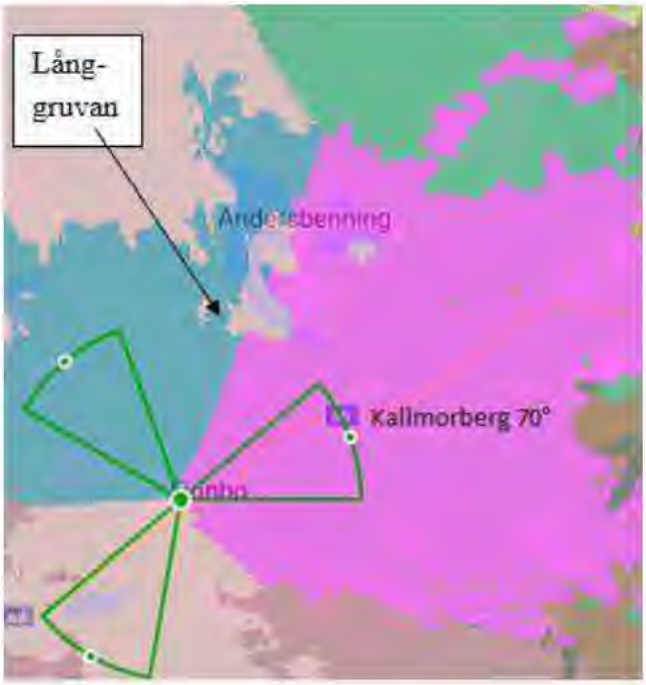

I förhör[13] berättar [redacted] att Taher Amini kommer tillbaka till gruvhålet med ett rep som han kastar ner till henne. Kockan 14:39 görs ett inköp av 3x15 meter rep på Biltema i Avesta som betalas kontant. Det är ca 10 minuter med bil mellan masten och Biltema i Avesta.

[12] Förhör med [redacted] 2022-04-27

[13] Förhör med [redacted] 2022-04-27

Biltema Kvitto

250755 SISALREP 12MMX15M	
3 * 99,90	299,70
Total Rabatt:	**0,00**
Avrunding:	**0,30**
Totalt (SEK):	**300,00**
Tillbaka:	**0,00**
Kontant:	300,00
Därav moms: 59,94	Antal Varor: 3
Kvittonr: 355485	Term.nr: 204
Användare: Ingen Användare	
Datum: 21.04.2022	Tid: 14:39:46

På kassans övervakningskamera kan man se att det är Taher Amini som gör det inköpet[14].

[14] PM - Inköp på Biltema i Avesta

Följande mastuppkopplingar ”hoppar” mellan två master utmed RV68 med kort tid mellan. Sannolikt har mobiltelefonen (mobil 1) befunnit sig mellan masterna då riktningarna är mot varandra.

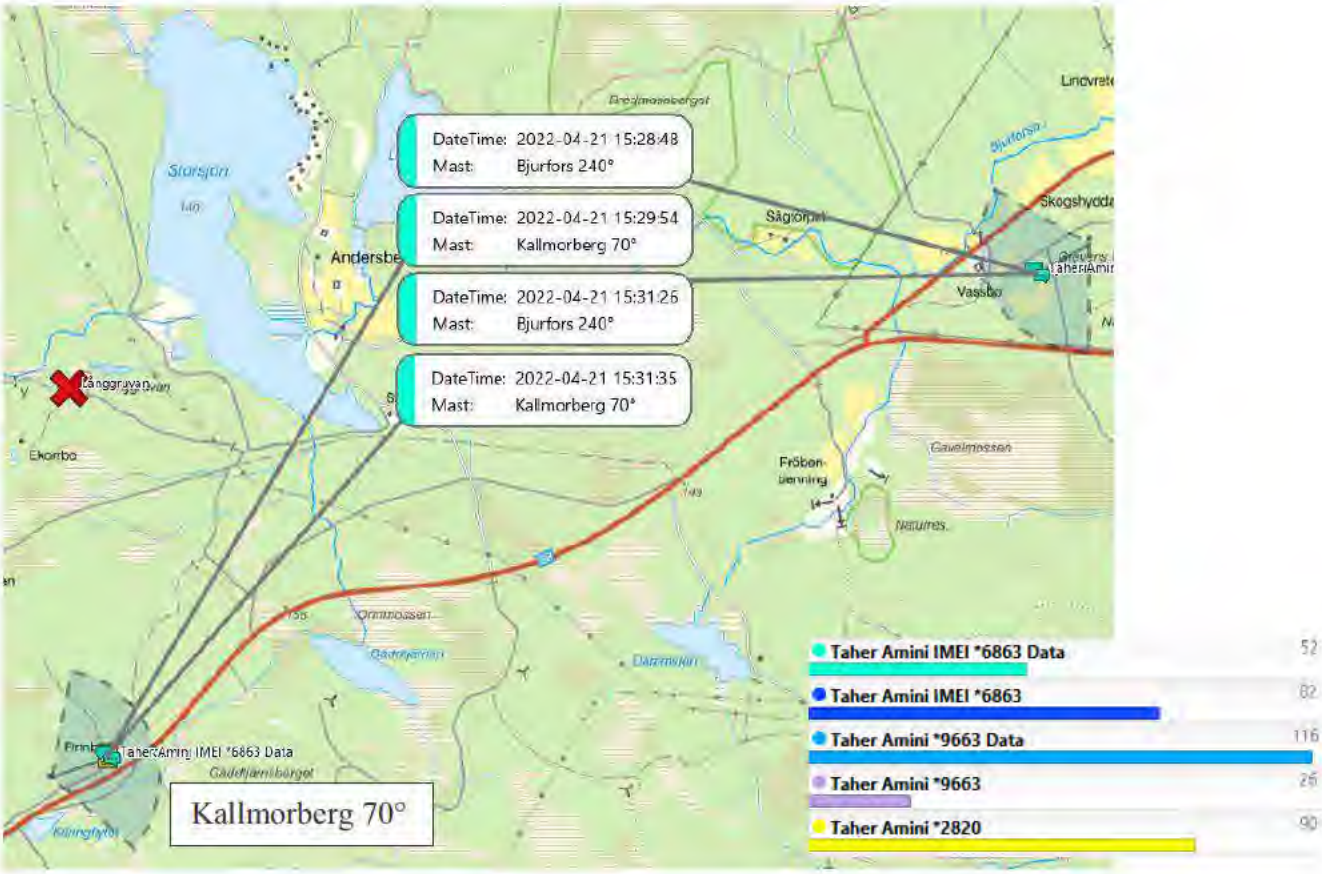

Efter sista uppkopplingen mot Kallmorberg 70° kockan 15:31 blir samtliga enheter tysta till klockan 17:12. Masten är då återigen Kallmorberg 70°

Polisen

Dokument	Sida
RAPPORT	29 (43)

Upprättad av	Datum	Diarienr	Saknr	Version
Elin Lagerholm	2022-07-21	5000-K449760-22		01.00

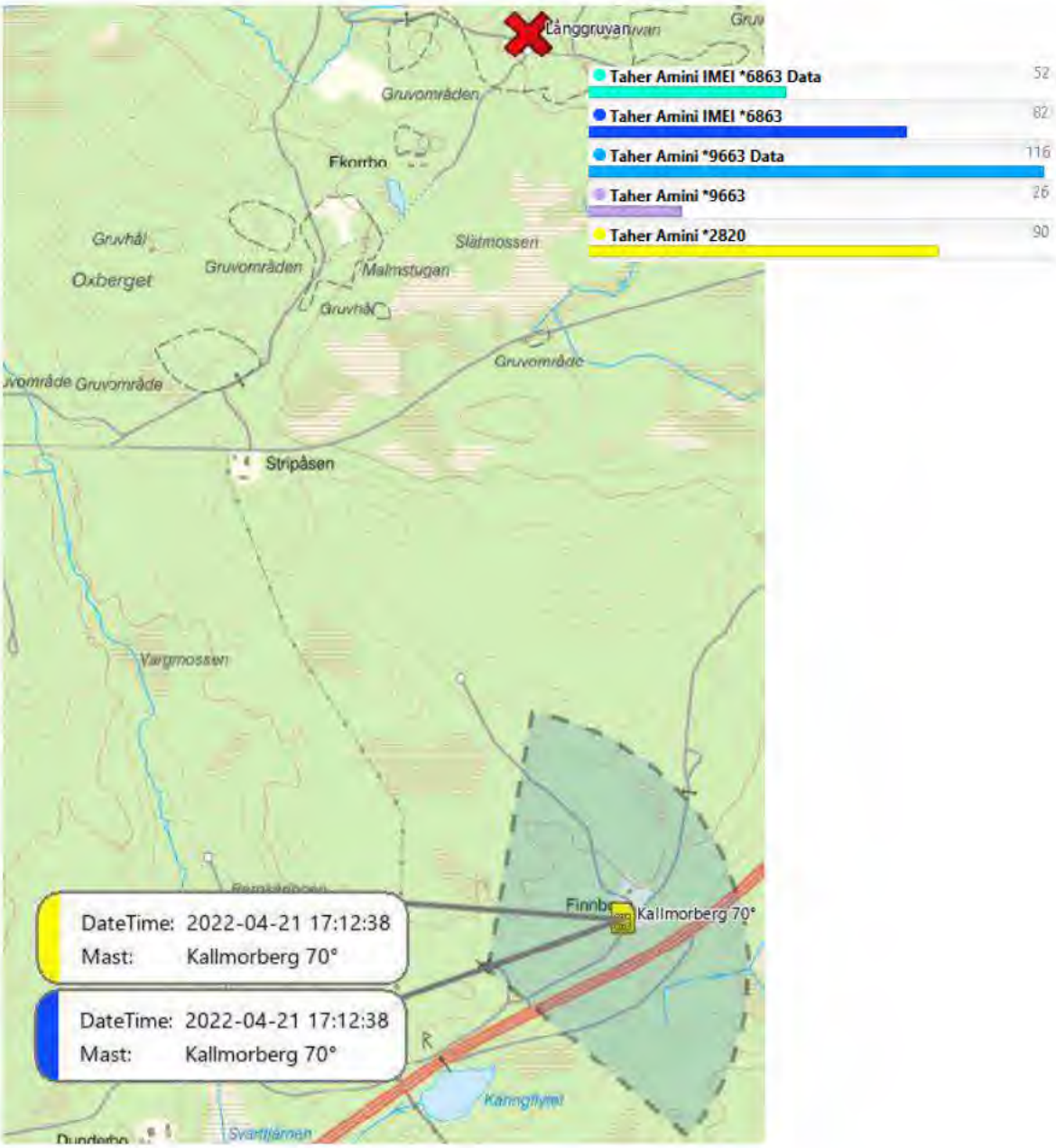

Efter klockan 17:12 rör sig Taher Aminis enheter på sig och kopplar upp mot masten Avesta Krylbo. Riktningen är mot tågstationen Avesta Krylbo.

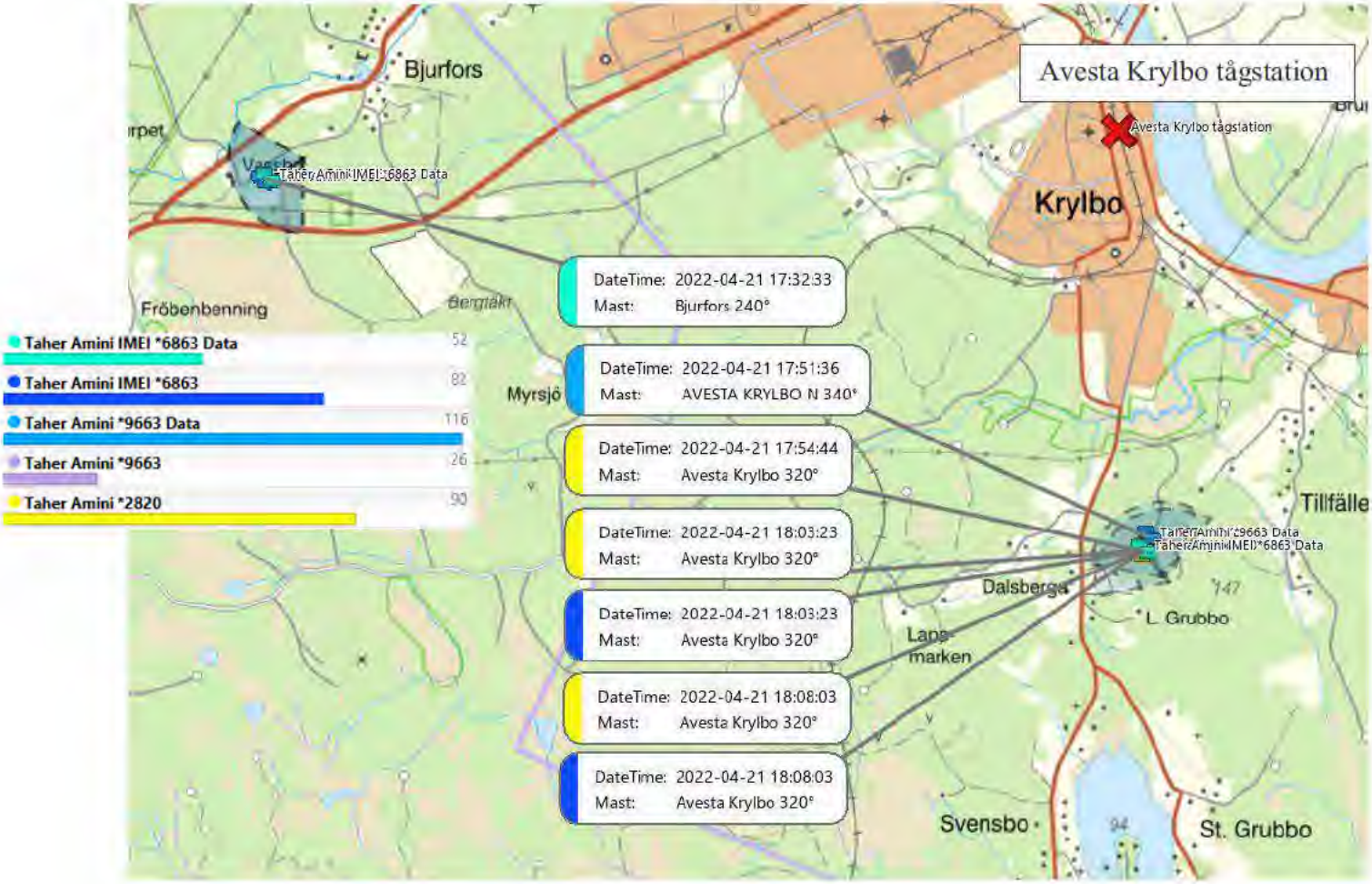

9.2.1 Tidslinje 21/4 05:49-18:28

Nedan är en tidslinje över den 21/4, hur de olika enheterna och övriga händelser förhåller sig till varandra under tiden Taher Amini är i Avesta och Norberg.

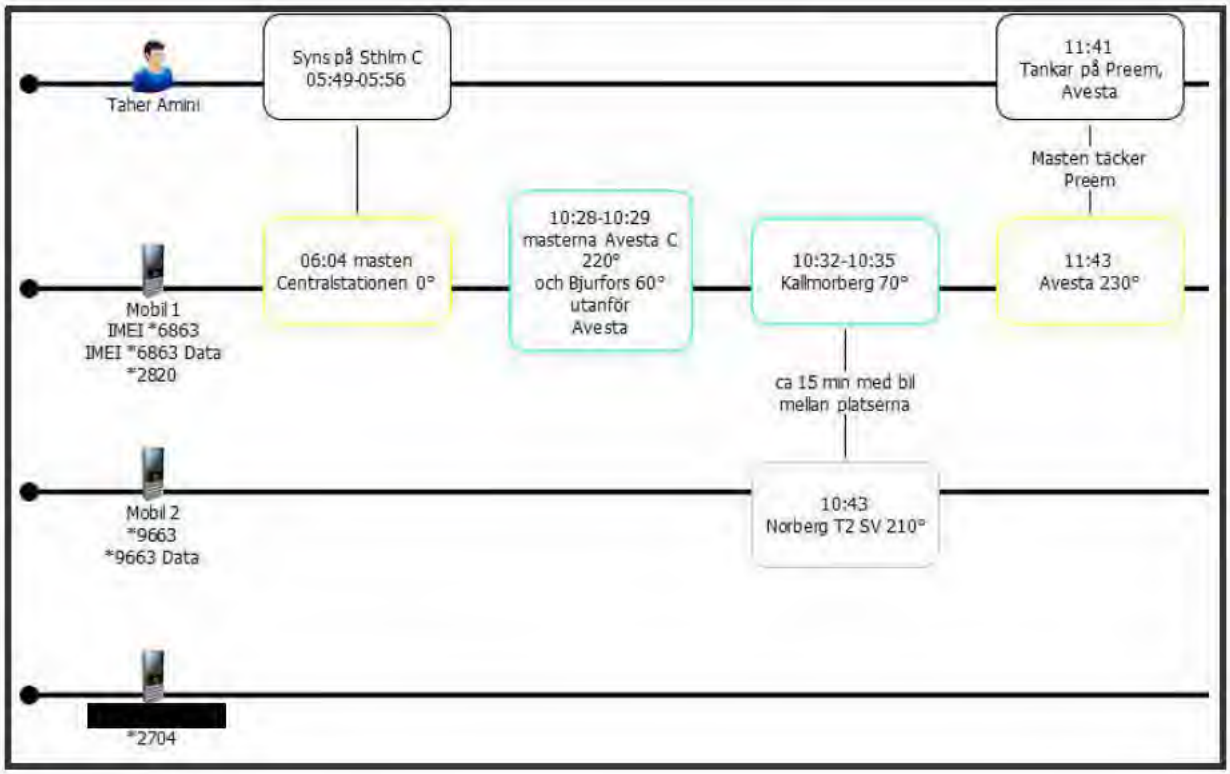

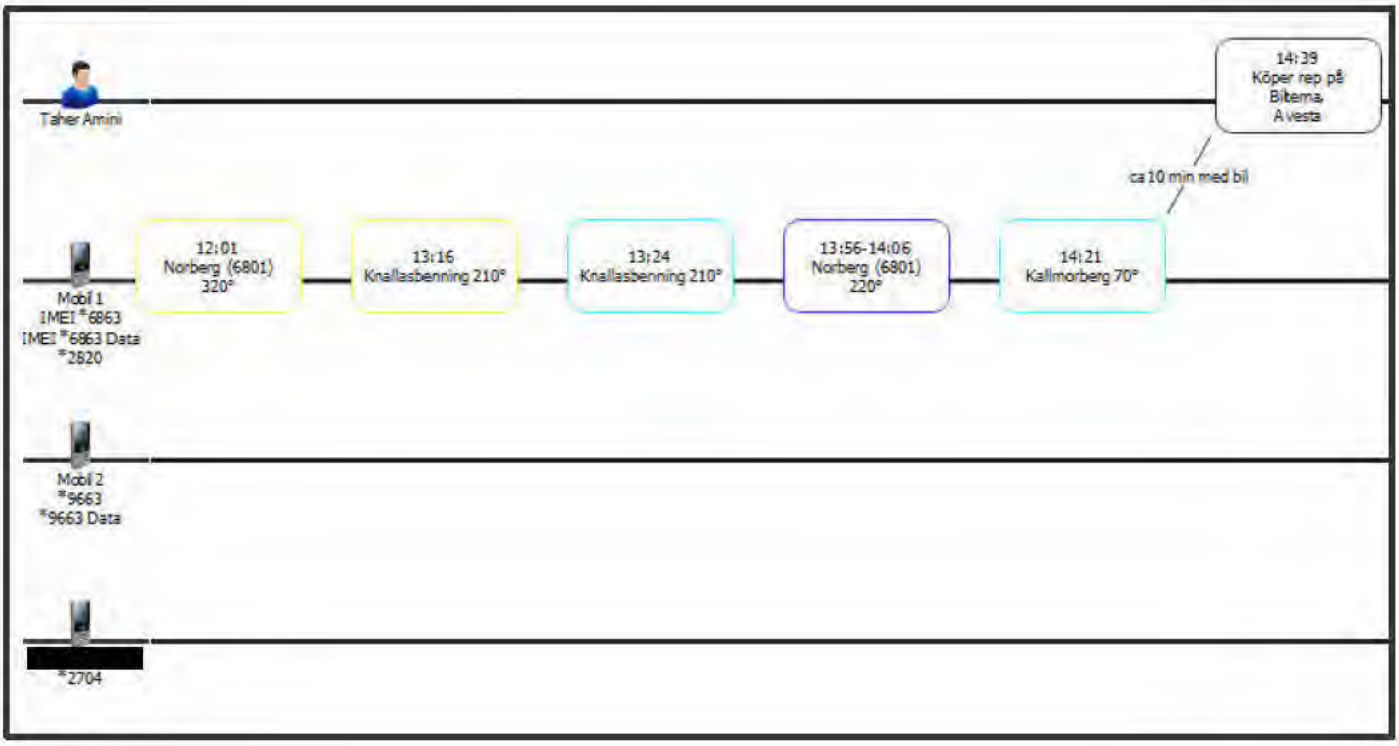

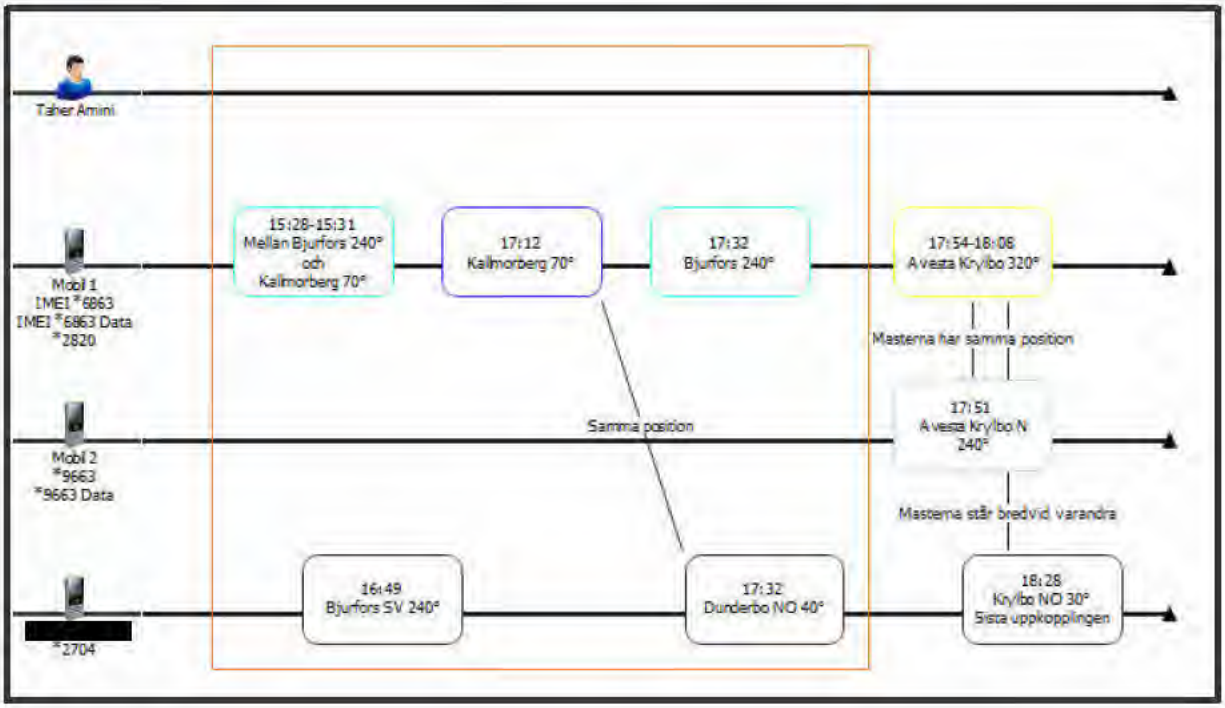

9.3 Resa tillbaka till Halmstad

Returbiljetten för resan mellan Avesta Krylbo-Halmstad som Taher Amini köpte är enligt nedan[15].

BLV3946B
2022-04-21 10:36-18:36 (2) Avesta Krylbo - Halmstad C (2 Klass, Enkel) Kan inte ombokas, 2 Internet Wi-Fi
Vuxen 17/3/21G; 435/5/7G; 10495/2/71G Taher Amini Tillfällig 745.00 SEK
(Avesta Krylbo - Stockholm C 10:36-12:15 SJ Tåg 17
Stockholm C - Göteborg C 13:29-16:35 SJ Tåg 435
Göteborg C - Halmstad 17:24-18:36 SJ Tåg 10495
Referens
Taher Amini
+46764469663

I förhör[16] berättar Taher Amini att han hade bokat en hemresa från Avesta runt klockan 10 men att han missar detta tåg. Han uppger i samma förhör att han tar ett senare tåg istället. Givet mastuppkopplingar och övervakningskameror (se kommande kapitel) kan man konstatera att Taher Amini tar är samma tåglinje med samma byten som han har bokat men att han åker istället klockan 18:39[17] från Avesta Krylbo.
Mellan klockan 17:51-18:08 kopplar Taher Aminis enheter upp mot mast som är riktad mot tågstationen.

[15] PM - Bokning av biljetter hos SJ

[16] Förhör med Taher Amini 2022-05-27

[17] PM - Taher Aminis tågresor, bilaga Tågtider

Nedan är en översiktsbild på resan från Norberg tillbaka till Halmstad. Bilden föreställer Taher Aminis båda mobiltelefoners samtliga mastuppkopplingar från klockan 18:00 den 21/4 till klockan 13:30 den 22/4. Man kan tydligt se att enheterna reser samma väg vid samma tid och därför kommer inte alla uppkopplingar att redovisas. Markeringarna på kartan är nedslag som kommer redovisas ytterligare.

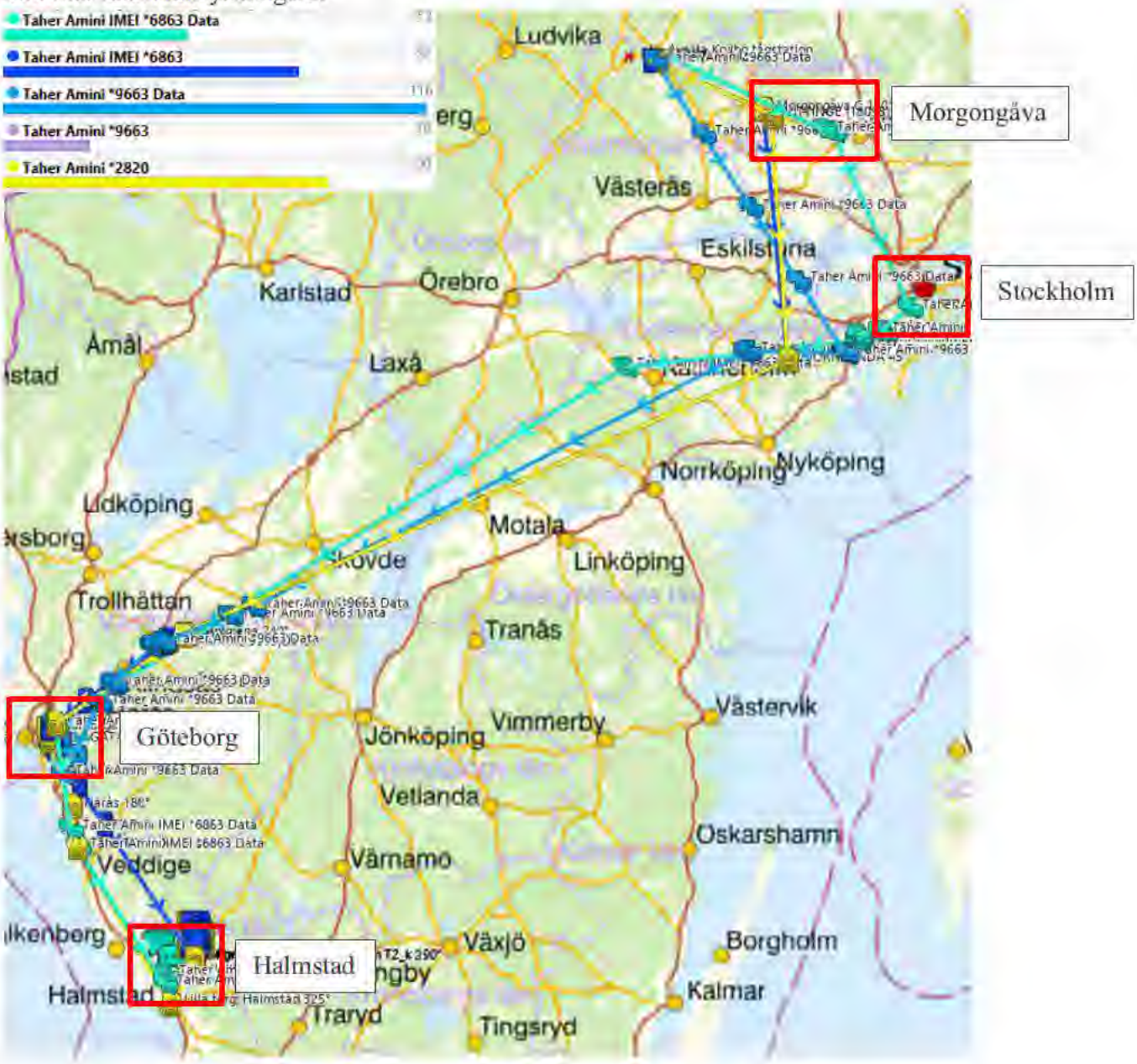

9.3.1 Mastuppkopplingar Morgongåva

Klockan 19:34 ankommer tåget till Uppsala från Avesta Krylbo vilket stämmer i tid med de uppkopplingar Taher Aminis mobil 1 gör på vägen.

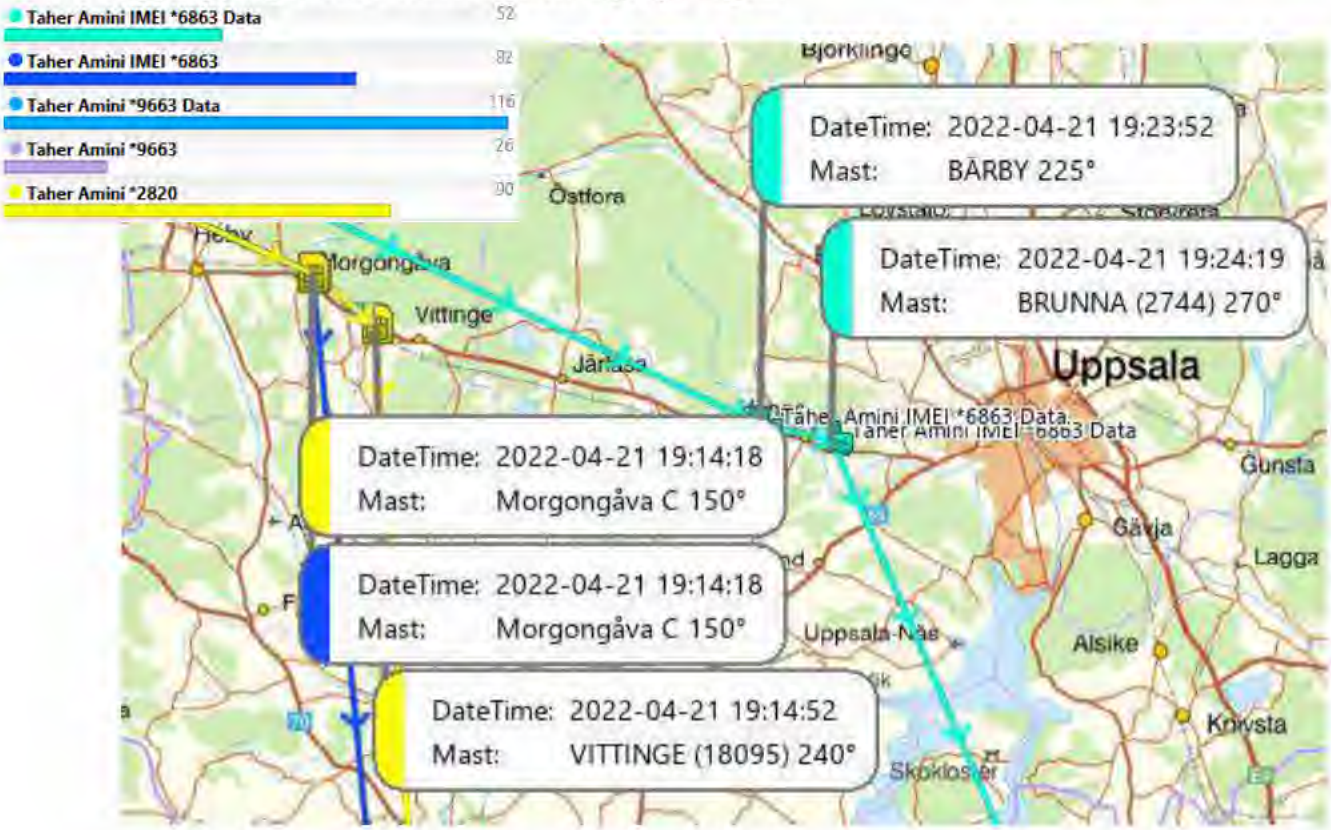

9.3.2 Mastuppkopplingar m.m. Stockholm

Kockan 20:15 ankommer angivet tåg till Stockholm C[18].

Klockan 20:16 syns Taher Amini på perrongen till spår 10 på Stockholm C, samma spår som tåget från Falun/Avesta Krylbo inkom på klockan 20:15.

[18] PM - Taher Aminis tågresor, bilaga Övervakningsbilder

Klockan 22:32 och 22:33 samma kväll tar Taher Amini ut pengar på en bankomat på Stockholm C vilken har en övervakningskamera[19].

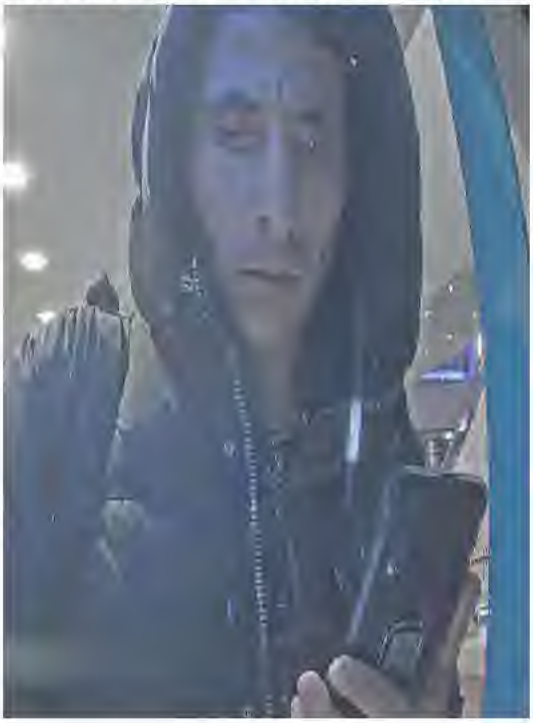

Klockan 22:31 kopplar IMEI *6863 (mobil 1) upp mot masten Centralstationen 270°. Masten står på taket på Stockholm C och 270° är i västlig riktning.
Uppkopplingen är en datatrafikpost som är att anse som osäker (se kapitel 1.2.2) men tillsammans med övervakningsfilmen från bankomaten kan uppkopplingen konstateras vara korrekt.

IMEI *6863 fortsätter ha samma typ av datatrafikposter med mastuppkopplingar runt Stockholm C, Klarabergsviadukten och Sheraton Stockholm, m.fl. fram till 05:30 på morgonen den 22/4.

Tran time	Proc code	Name of card acceptor	Terminal	Card number	Amount	Currency	Resp code	Auth
2022-04-18 17:15:41	00 - Purchase	CENTRUM KIOSKEN I HALM HALMSTAD SWE	25848425	604972******9571	95,00	SEK	0 - Approved	PIN
2022-04-18 17:38:12	00 - Purchase	CITYMARKET HALMSTAD SWE	16895547	604972******9571	151,17	SEK	0 - Approved	PIN
2022-04-19 11:45:48	00 - Purchase	HALLANDSTRAFIKE HALMSTAD SWE	16386588	604972******9571	649,00	SEK	0 - Approved	PIN
2022-04-19 11:55:23	00 - Purchase	CITYMARKET HALMSTAD SWE	16895547	604972******9571	98,70	SEK	0 - Approved	PIN
2022-04-20 11:39:07	00 - Purchase	WILLYS HALMSTAD LAHOLM HALMSTAD SWE	2990	604972******9571	66,20	SEK	0 - Approved	PIN
2022-04-20 11:41:12	01 - Withdrawal/Cash advance	BANKOMAT Nyhems torg HALMSTAD SWE	246401	604972******9571	600,00	SEK	0 - Approved	PIN
2022-04-20 11:41:56	01 - Withdrawal/Cash advance	BANKOMAT Nyhems torg HALMSTAD SWE	246401	604972******9571	200,00	SEK	0 - Approved	PIN
2022-04-20 11:49:30	00 - Purchase	Mat Max HALMSTAD SWE	218458	604972******9571	106,16	SEK	0 - Approved	PIN
2022-04-20 21:10:38	00 - Purchase	PRESSBYRAN 4268301 HALMSTAD SWE	50302520	604972******9571	30,00	SEK	0 - Approved	PIN
2022-04-21 22:32:47	01 - Withdrawal/Cash advance	BANKOMAT Stockholm C, STOCKHOLM SWE	120503	604972******9571	1000,00	SEK	0 - Approved	PIN
2022-04-21 22:33:40	01 - Withdrawal/Cash advance	BANKOMAT Stockholm C, STOCKHOLM SWE	120503	604972******9571	700,00	SEK	0 - Approved	PIN

[19] Övervakningsbilder - Bankomat Sthlm C

Klockan 05:11 och 05:21 den 22/4 syns Taher Amini igen på övervakningsfilmer på Stockholm C[20]. Han befinner sig då på perrongen för tåg avgående mot Göteborg (spår 13) klockan 05:29. Givet mastuppkopplingarna för datatrafiken och övervakningsfilmerna har Taher Amini sannolikt spenderat natten i anslutning till Stockholm C.

[20] PM - Taher Aminis tågresor, bilaga Övervakningsbilder

Klockan 05:37 gör Taher Aminis mobiltelefon 1 två mastuppkopplingar i Huddinge jäms med tågspåret enligt nedan bild, vilket innebär att han har lämnat Centralstationen.

9.3.3 Mastuppkopplingar m.m. Göteborg

Tåg 419 från Stockholm C till Göteborg C avgår i tid och ankommer till Göteborg klockan 08:31[21].

Mellan klockan 07:55-08:27 göra båda Taher Aminis mobiltelefoner mastuppkopplingar utanför Göteborg. Även dessa master står utmed tågspåret.

[21] PM - Taher Aminis tågresor, bilaga Tågtider

Som tidigare nämnt ankommer tåg 419 till Göteborg C klockan 08:31. Klockan 08:35 syns Taher Amini kliva av tåg 419[22].

[22] PM - Taher Aminis tågresor, bilaga Övervakningsbilder

Han byter spår till spår 14 och stiger på tåg mot Halmstad/Köpenhamn med avgångstid 08:40[23].

[23] PM - Taher Aminis tågresor, bilaga Övervakningsbilder

Mellan klockan 08:41 och 08:49 gör Taher Aminis mobiltelefon 1 uppkopplingar i direkt anslutning till Göteborg C och sedan söder ut jäms med tågspåret vilket styrker att han åkte med tåget som avgick mot Halmstad klockan 08:40.

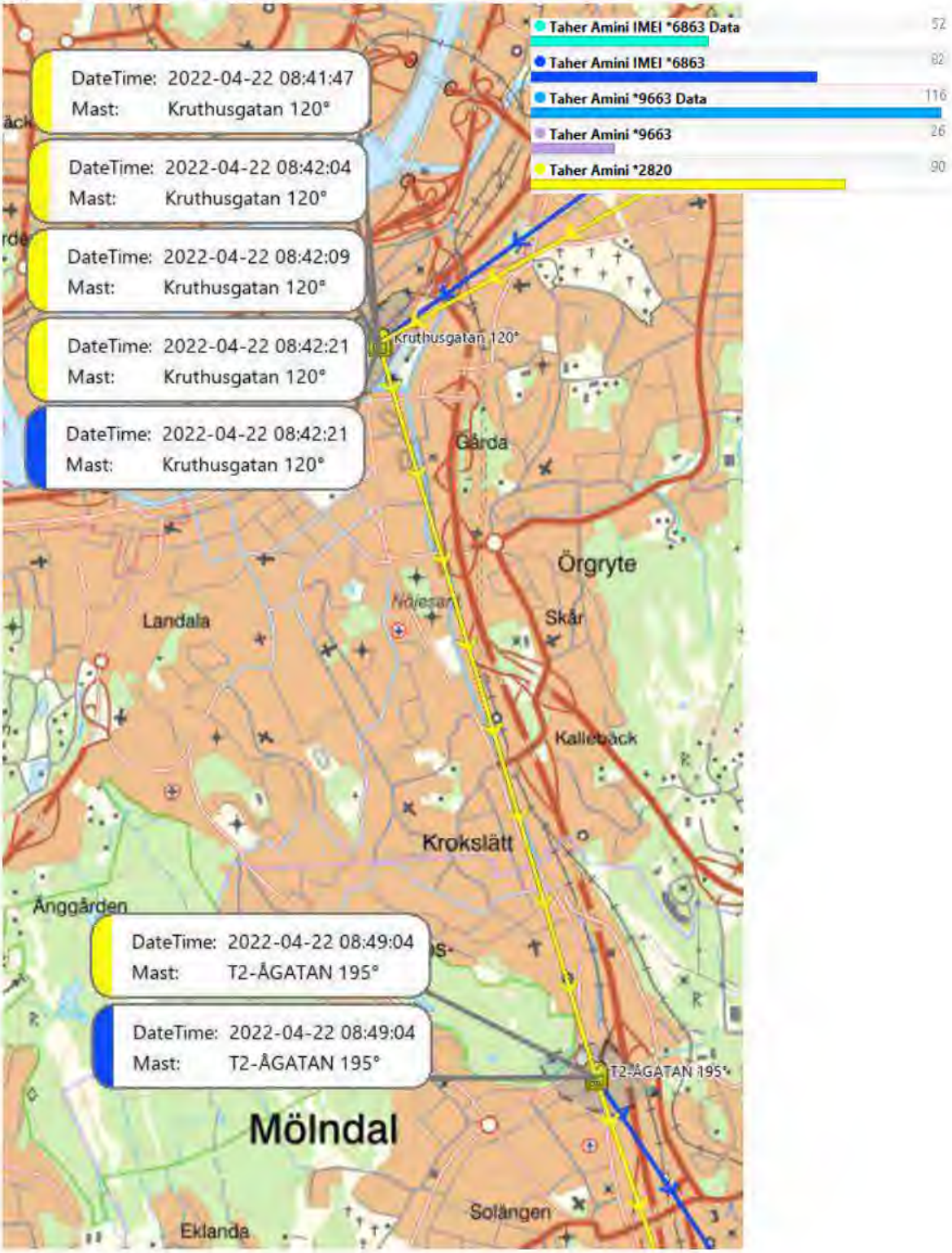

Resan fortsätter söder ut enligt bilden nedan.

Tåget ska enligt tidtabell på SJ:s hemsida ankommit till Halmstad C klockan 10:03. Klockan 11:11 gör Taher Aminis mobiltelefon 1 en uppkoppling i centrala Halmstad.

Klockan 13:13 gör Taher Aminis mobiltelefon 1 första uppkopplingen mot hemadressen igen. Sannolikt befinner sig enheten vid basen på masten vilket gör att operatören registrerar två vinklar på samma sekund. Enheten ”hoppar” då mellan två vinklar under samma mast.

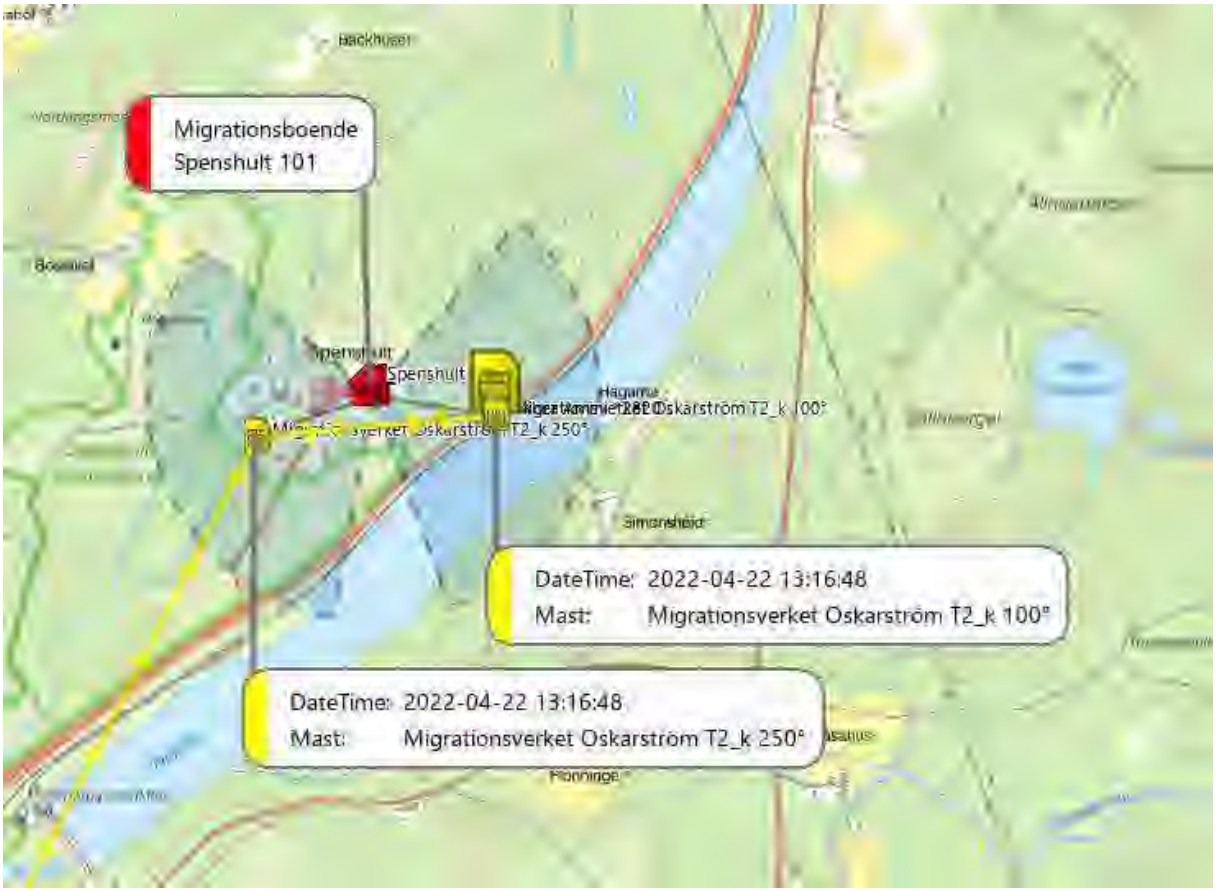

Efter denna uppkoppling stannar enheterna på migrationsboendet i Spenshult.

Den 22/4 kl. 17:18 inkommer samtal om att en kvinna hörs i nere i ett gruvhål i Långgruvan[24]. Samma kväll börjar Taher Amini må dåligt och hämtas med ambulans på migrationsboendet runt klockan 19:30[25]. Han är tillbaka runt midnatt igen.

[24] HR 5201-20220422-0384

[25] Se förhör med ordningsvakt Jennifer Fagerberg 22/4

10 Sammanfattning

Taher Amini och [redacted] har kontakt med varandra under den period Amini påstår att han har blockerat henne. I samtalslistorna finns det längre samtal mellan parterna som man kan se besvaras.

Taher Amini har minst två separata mobiltelefoner som kan knytas till honom, varav den ena innehåller tågbiljetter tur och retur till Avesta Krylbo ställda till Taher Amini vid brottstiden. Båda mobilerna följer varandra i väg och tid, utmed tågspåren, från Halmstad till Avesta Krylbo och tillbaka under dagarna 20 22/4.

Under resans gång fastnar även Amini på flera övervakningskameror på tågstationer. Det är således bekräftat att Taher Amini tar tåg till Avesta Krylbo och tillbaka till Halmstad vid tiden för brottet.

Samtalslistorna från operatörerna Tele2 och Telia visar att Taher Aminis två telefoner under den 21/4 kopplar upp på master i och runt Norberg samt brottsplatsen Långgruvan. Tidpunkterna på masterna och uppkopplingarna visar att Taher Amini måste haft tillgång till en bil under sin vistelse i Norberg och Avesta.

[redacted] berättar att Taher Amini kommer tillbaka till Långgruvan när hon befinner sig nere i gruvhålet och kastar ner ett rep till henne. Klockan 14:39 den 21/4 köper Taher Amini rep på Biltema i Avesta.

[redacted] mobiltelefon har få uppkopplingar mot master aktuella dagar men under sen eftermiddag den 21/4 rör sig hennes telefon i närhet av Taher Aminis mobiltelefoner. Anmärkningsvärt är att [redacted] mobiltelefon förefaller stängas av i samband med att Taher Amini tar tåget tillbaka mot Halmstad. [redacted] mobiltelefon finns inte med henne när hon anträffas i gruvhålet och mobiltelefonens sista mastuppkoppling är vid Avesta Krylbos tågstation vilket är under samma mast som Taher Amini befinner sig vid samma tillfälle.

Polisen

Förhör

Inledande 24:8

Signerat av

Signerat datum

Enhet	Diarienr
Region Mitt, Utredningsjour 10 PO Västmanland	5000-K449760-22

Hörd person	Personnummer
Amini, Mohamad Taher	19810381-4730

Den hörde är	ID Styrkt	Sätt	Ställning till misstänkt - målsägande - vittne
Misstänkt	Ja	LMA-kort	

Delgiven information om att förenklad delgivning vid ett personligt möte genom att skriftlig information överlämnas.
2022-04-24 Jenny Thronell

Tolk	Språk
2474112	Persiska

Anledning till förhör / Misstankar som misstänkt har underrättats om	Underrättad om misstanke
Mord, Försök till, Gärningsman	2022-04-24
Anledning till förhör / Misstankar som misstänkt har underrättats om	Underrättad om misstanke
Våldtäkt, Fullbordat, Gärningsman	2022-04-24

Ytterligare information om anledning till förhör
Misstankeförhör

Underrättad om rätt till försvarare	Godtar den försvarare som rätten förordnar	Försvarare/ombud önskas	Försvarare/ombud närvarande
Ja	Ja		

Förhörsledare	Förhörsdatum	Förhör påbörjat	Förhör avslutat
Jenny Thronell	2022-04-24	19:53	20:09

Förhörsplats	Typ av förhör	Förhörssätt
Polisstationen i Halmstad.	RB 24:8	Konceptförhör

Förhörsvittne	Utskrivet av

Involverad personal	Funktion
Emanuel Brander	Biträdande förhörsledare

Berättelse

Förhörsledarens frågor och anteckningar är skriven i kursiv stil genom förhöret.

Biträdande förhörsledare Pa E. Brander.

Mohamad informeras om sina rättigheter enligt FUK12.

Mohamad delges misstanke om FÖRSÖK TILL MORD genom att han knuffat målsägaren [redacted] ner i ett djupt gruvhål och sedan lämnat henne där för att dö. Brottet uppdagades 2022-04.22 kl.17.20 Vid Långgruvan Norberg i Norbergs kommun.

Mohamad tillfrågas om han förstår misstanken han är delgiven.
Ja han förstår.

Mohamad tillfrågas om sin inställning till misstanken, erkänner eller förnekar.
Han förnekar.

Mohamad delges misstanke om VÅLDTÄKT genom att med våld ha tilltvingat sig penetrerande samlag med målsägande [redacted] Brottet har skett någon gång

mellan 20/4 - 22/4 2022 vid Långgruvan Norberg i Norbergs kommun.

Mohamad tillfrågas om han förstår misstanken han är delgiven.
Ja

Mohamad tillfrågas sin inställning till misstanken, erkänner eller förnekar?
Han har ingen vetskap om detta men det verkar som hon påstår att jag gjort något sådant.

Förhöret avbryts i väntan på försvarare.

Uppläst och godkänt utan erinran.

Polisen

Förhör

Förhör 1 - Sammanfattning

Signerat av

Signerat datum

Enhet	Diarienr
Region Mitt, Utredning 2 LPO Norra Västmanland	5000-K449760-22

Hörd person	Personnummer
Amini, Mohamad Taher	19810381-4730

Den hörde är	ID Styrkt	Sätt	Ställning till misstänkt - målsägande - vittne
Misstänkt	Ja	Migrationsverket / LMA	

Tolk	Språk
	Dari

Anledning till förhör / Misstankar som misstänkt har underrättats om	Underrättad om misstanke
Mord, Försök till, Gärningsman	2022-04-24
Anledning till förhör / Misstankar som misstänkt har underrättats om	Underrättad om misstanke
Våldtäkt, Fullbordat, Gärningsman	2022-04-24

Ytterligare information om anledning till förhör

Försök till mord, genom att ha knuffat målsägande [redacted] ner i ett djupt gruvhål och sedan lämnat henne där för att dö. Brottet uppdagades den 22/4 kl.17.20 vid Långgruvan Norberg i Norbergs kommun.

Våldtäkt, genom att med våld ha tilltvingat sig penetrerande samlag med målsägande [redacted] Brottet har skett någon gång mellan 20/4 - 22/4 vid Långgruvan Norberg i Norbergs kommun.

Underrättad om rätt till försvarare	Godtar den försvarare som rätten förordnar	Försvarare/ombud önskas	Försvarare/ombud närvarande
Ja		Maria Wilhelmsson	Ja

Förhörsledare	Förhörsdatum	Förhör påbörjat	Förhör avslutat
Mårten Andersson	2022-04-25	18:28	19:58

Förhörsplats	Typ av förhör	Förhörssätt
Polishuset, Västerås	RB 23:6	Ljudbandsförhör

Förhörsvittne	Utskrivet av

Berättelse

Detta är en sammanfattning av förhöret. Förhöret i sin helhet finns inspelad på ljudfil.

Biträdande förhörsledare är Mikael Törnblom.

Förhöret genomförs med tolk som närvarar via telefon. Språket är Dari och innan förhöret inleds får tolk och Taher tala med varandra och det är överenskommet i förhörsrummet att inget hinder föreligger för att genomföra förhöret med aktuell tolk.

Taher delges sina rättigheter om att få det han önskar tolkat på ett språk han förstår samt att en försvarsadvokat närvarar vid förhöret. Vidare underrättas Taher om att han, som misstänkt, har rätt att inte uttala sig, svara på förhörsledarens frågor eller i övrigt medverka till utredningen om sin egen skuld.

Taher delges misstanke om försök till mord och våldtäkt enligt ovan beskrivning. Taher till frågas om han förstått misstankarna. Taher svarar ja och tillägger att han sedan tidigare förstått Sveriges lagar.

Paus i förhöret 18:40 - 18:55

INSTÄLLNING TILL MISSTANKARNA
Taher tillfrågas om sin inställning till misstankarna som han nu delgivits och vad han tänker kring det. Taher svarar att det är hemskt om någon skulle vilja göra något sådant. Tillfrågad om han Taher har gjort det han misstänkt för svarar han nej. Han förnekar brott.

PERSONALIA
Taher tillfrågas om vart han bor någonstans och han svarar att han bor i Halmstad. Han bor på ett stort flyktingboende där han delar ett litet rum tillsammans med sina tre barn.

Tillfrågad om hur länge han har bott i Halmstad svarar Taher att han flyttade dit i början av året. Den 11 maj har han bott där i fyra månader. Tidigare bodde Taher i Norberg. Han bodde då i Bolagshagen i Kärrgruvan.

Taher kommer från Afghanistan och han kom till Sverige den 20/10 2015. Han kom då tillsammans med sin familj, men bor nu bara med sina barn. Tillfrågad uppger Taher att hans fru separerade från honom för fyra år sedan och han vet inte vart hon befinner sig idag.

FÖREHAVANDEN
Taher ombeds att berätta vad han gjort och vart han befunnit sig sedan onsdagen den 20/4.

Onsdag 20/4
Taher uppger att han under onsdagen den 20/4 var hemma i Halmstad. Han var som vanligt på lektion på ABF där han studerar. Lektionerna börjar vid 9-tiden på morgonen och pågår fram till 12-tiden. Man läser alfabetet och pratar om olika saker, bland annat matlagning.

Torsdag 21/4
Taher tillfrågas om han var i Halmstad även på torsdagen den 21/4. Taher uppger att han på morgonen fick feber som gjorde att han skakade. Han kom därför hem och var hemma fram till lunchtid då han reste till Göteborg. Taher reste till Göteborg klockan 11 och reste sedan vidare till Stockholm där han skulle ha ett arbetsmöte. Mötet skulle äga rum klockan 17 med personen Taher skulle träffa dök inte upp och svarade inte i telefon. Taher missade därför tåget tillbaka hem och fick tillbringa natten i Stockholm och åkte tillbaka till Göteborg först dagen efter.

Tillfrågad om vad arbetsmötet handlade om berättar Taher att han hade fått numret till en pizzeria av en vän och att han kunde ringa om han kom till Stockholm någon gång.

Tillfrågad uppger Taher att han reste med tåg från Halmstad till Göteborg och även från Göteborg till Stockholm. Taher tillfrågas om hur han betalade för resan. Taher svarar att han inte hade tillräckligt med pengar för att köpa en biljett och att han reste som fripassagerare. På hemresan skulle Taher ha fått skjuts, men han tvingades att åka med som fripassagerare även då.

Tillfrågad om vad Taher gjorde under natten i Stockholm svarar han att han var på tågstationen i Stockholm. Taher tillfrågas om han var ensam och svarar att han var ensam men att han träffade en landsman som han besökte en bar med. Ingen av dem drack dock någon alkohol där, Taher dricker aldrig alkohol.

Fredag 22/4 – Söndag 25/4
Taher uppger att han klev på tåget mot Göteborg klockan 05:20. Direkt när han kom till

Göteborg tog han tåg vidare mot Halmstad och han anlände till Halmstad klockan 10:10.

Därefter gick Taher till sin lektion på ABF och närvarade på den.

Taher tillfrågas om vad han gjorde under helgen, från fredag eftermiddag efter lektionen fram tills dess att polisen kom hem till honom och han greps under söndagskvällen.

Taher svarar att han inte gjorde något särskilt. Han umgicks och pratade med andra personer på boendet. Tillfrågad om han var på några resor under helgen svarar Taher nej. Han var hemma hela tiden.

Taher tillfrågas om det hände någonting särskilt från fredag eftermiddag fram till söndag kväll. Taher svarar nej, inget särskilt. Men på söndagen klockan 16:25 så ringde [redacted] mamma och sa att han skulle ge telefonen till hennes dotter så att hon kunde prata med henne. Taher ifrågasatte hur han skulle kunna göra det eftersom han befann sig i Halmstad. Mamman påstod att det var tänkt att han skulle ha komma till dem med sin dotter. Taher förklarade att hans dotter befunnit sig i skolan vilket dottern också berättade i telefonen för [redacted] mamma. Taher uppger att han egentligen inte känner [redacted] mamma, han vet inte hur hon ser ut.

FRÅGOR GÄLLANDE TAHERS FÖREHAVANDEN
Taher tillfrågas om det finns någon person som kan bekräfta hans uppgifter om att han var i Stockholm. Taher svarar att det tyvärr inte finns det och personen som han skulle träffa har blockerat Taher.

Taher delges att det finns vittnesuppgifter från personal på hans boende om att Taher fördes med ambulans till sjukhus under fredagskvällen. Taher svarar ja, det stämmer. Han mådde inte bra och larmade ambulansen som tog med honom till sjukhuset i Halmstad. Han var på sjukhuset mellan klockan 21 fram till midnatt innan han kom hem igen.

Taher tillfrågas om varför han inte spontant berättade om det här sjukhusbesöket, om de är vanligt att han förs till sjukhus. Taher svarar att han är lite tankspridd efter allt som hänt nu med att polisen tog honom och barnen som är kvar hemma. Så han glömde bort att berätta det. Taher uppger att han heller inte fick någon direkt fråga om vad han gjort under fredagskvällen. I sådana fall hade han berättat det.

Taher uppger att han lämnade flera blodprov på sjukhuset så vill polisen kolla det så får de gärna göra det. Tillfrågad om läkarna kunde konstatera vad som var fel svarar Taher nej. Han fick aldrig träffa någon läkare efter att ha lämnat blodprov och det fanns inga läkare och inga tolkar så då lämnade Taher sjukhuset.

RELATION TILL [redacted]
Taher tillfrågas om hur han känner [redacted] Taher uppger att de lärde känna varandra när hon kom från Grekland och flyttade in i Norberg. De bodde då grannar. Taher bodde på Bolagshagen 3C lgh 1001 och [redacted] bodde i huset mitt emot. De kände inte varandra innan [redacted] kom till Sverige utan kom att träffa varandra när hon kom till Norberg.

Taher tillfrågas om hur deras relation sett ut. Taher uppger att de inte varit ett par utan [redacted] har varit nära vänner och hon har nästan varit som en dotter för honom. Hon bodde tidvis mycket hemma hos Taher. Taher uppger att många boende i området säkert kan bekräfta det.

Taher tillfrågas om de haft en kärleksrelation. Taher svarar nej, han ställde bara upp för [redacted] och hjälpte henne. Taher tillfrågas om de haft någon sexuell relation någon gång. Taher svarar nej, aldrig.

Taher tillfrågas om han ser dem som vänner. Taher uppger att de aldrig haft någon vänskap där man haft något i kikaren utan de har varit nära vänner och Taher har fortsatt att ställa upp för henne efter att han flyttade till Halmstad.

Taher tillfrågas om när de senaste hade kontakt. Taher svarar att han tror att det var 10-12 dagar sedan då de skickade meddelanden till varandra. [redacted] bror skulle komma på besök till henne i Norberg och hon ville ha hjälp av Taher att skicka adressen till henne så att hon kunde ge rätt adress till sin bror. Taher uppger att han sen fick veta att det inte var hennes bror som kommit dit utan hennes pojkvän. Taher ogillade detta och uppmanade henne till att inte göra så nu när hon var i Sverige. När hon inte lyssnade ville inte Taher ha kontakt med henne och blockerade hennes nummer. [redacted] har sedan försökt att kontakta Taher via andra sociala medier men han har blockerat henne även där.

Taher tillfrågas om vad det var i det [redacted] gjorde som han blev arg över. Taher uppger att han blev arg över att hon ljög om att det var hennes bror som skulle komma dit men det visade sig vara andra killar. Taher tillfrågas om vad det är i att det är andra killar som kommit dit som gjort honom upprörd eller arg. Taher svarar att han inte blir arg. Han tänkte dock att om någonting skulle hända i framtiden så ville han inte få skulden för något, vilket han dock nu fått.

På fråga svarar Taher att [redacted] och han haft kontakt både genom samtal och skriftliga meddelanden via Telegram. Taher berättade även för [redacted] att han blockerat henne men hon förklarade då för honom att hon aldrig kommer att släppa taget om honom. Taher uppger att han svarat att han inte har någon tid över att ägna åt henne och att han har lektioner och annat att ta hand om.

ÖVRIGT
Taher tillfrågas om när han senast var i Norberg. Taher svarar att han inte varit där sedan han flyttade i början av året. Har ingen anledning att besöka Norberg.

[redacted] UPPGIFTER
Taher delges att [redacted] i förhör berättat om att Taher kom hem till henne. De åkte iväg tillsammans i bil, där de sedan blev osams. Taher tog henne sedan till ett område utanför Norberg, där han våldtog henne och tvingade eller kastade ner henne i ett djupt gruvhål.

Taher tillfrågas om det finns någon sanning i det som [redacted] berättat. Taher svarar att för det första så har han inte rätt att köra bil och för det andra har han inte tillgång till bil. Förhörsledaren upprepar att frågan var om det finns någon sanning i det som [redacted] berättat. Taher svar nej.

Taher tillfrågas om det finns någon anledning till att [redacted] skulle vilja sätta dit honom för någonting. Taher uppger att det är mycket möjligt att hon gjort det här med någon annan och sedan lägger skulden på honom. Taher tillfrågas om varför hon skulle göra det. Taher svarar att när han berättade för [redacted] att han skulle blockera henne i telefonen så sa hon att hon skulle skapa Taher ett bekymmer så att han inte ens själv skulle kunna ana vad hon gjort mot honom. Tillfrågad om när hon uttryckte detta svarar Taher att det var innan han blockerade henne för ungefär 10-12 dagar sedan. Taher uppger att hans misstag var att han inte polisanmälde henne då.

MOBILTELEFONER
Taher delges att polisen tog tre mobiltelefoner i beslag från hans lägenhet under kvällen den 24/4 och förevisas bilder på dessa. Han ombeds berätta om vems de olika telefonerna är.

BG45646-1 - Det är Tahers telefon.
BG45646-2:1 - Det yngsta barnets telefon
BG45646-2:2 - Även detta är yngsta barnets telefon

Tillfrågad om kod till sin mobiltelefon avböjer Taher att uppge koden då han inte är tvingad att svara.

BANKENGAGEMANG
Taher tillfrågas om han har konton i någon bank. Taher svarar nej. Han får kort att betala med i affärer från Migrationsverket. Kortet ska ligga bland barnens tillhörigheter.

Taher har inte heller några andra betal- eller kreditkort.

Paus i förhöret 19:46 - 19:56

SLUTLIGEN
Taher tillfrågas om det är något han vill berätta som han inte fått möjlighet att berätta om. Taher svarar nej.

Advokat Maria Wilhelmsson tillfrågas om hon har några frågor. Hon svarar nej.

Förhöret avslutas

Polisen

Förhör

Förhör 2 - Sammanfattning

Signerat av

Signerat datum

Enhet	Diarienr
Region Mitt, Utredning 2 LPO Norra Västmanland	5000-K449760-22

Hörd person	Personnummer
Amini, Mohamad Taher	19810381-4730

Den hörde är	ID Styrkt	Sätt	Ställning till misstänkt - målsägande - vittne
Misstänkt	Ja	Genom LMA-kort tidigare i utredningen	

Tolk	Språk

Anledning till förhör / Misstankar som misstänkt har underrättats om	Underrättad om misstanke
Mord, Försök till, Gärningsman	2022-04-24
Anledning till förhör / Misstankar som misstänkt har underrättats om	Underrättad om misstanke
Våldtäkt, Fullbordat, Gärningsman	2022-04-24

Ytterligare information om anledning till förhör

Försök till mord, genom att ha knuffat målsägande [redacted] ner i ett djupt gruvhål och sedan lämnat henne där för att dö. Brottet ägde rum vid Långgruvan i Norbergs kommun någon gång mellan kl 10:00 torsdagen den 21/4 till kl. 17:00 fredagen den 22/4 2022.

Våldtäkt, genom att med våld ha tilltvingat sig penetrerande samlag med målsägande [redacted] Brottet har skett någon gång mellan kl.10:00 torsdagen den 21/4 till kl 17:00 fredagen den 22/4 2022, vid Långgruvan i Norbergs kommun.

Underrättad om rätt till försvarare	Godtar den försvarare som rätten förordnar	Försvarare/ombud önskas	Försvarare/ombud närvarande
Ja		Anders Ylönen	Ja

Förhörsledare	Förhörsdatum	Förhör påbörjat	Förhör avslutat
Mårten Andersson	2022-05-09	13:19	14:09

Förhörsplats	Typ av förhör	Förhörssätt
Häktet, Sollentuna	RB 23:6	Ljudbandsförhör

Förhörsvittne	Utskrivet av

Berättelse

Detta är en sammanfattning av förhöret. Förhöret i sin helhet finns inspelad på ljudfil.

Biträdande förhörsledare är Per Malmqvist.

Förhöret genomförs med tolk som närvarar via telefon. Språket är Dari och innan förhöret inleds får tolk och Taher tala med varandra och de bekräftar att de förstår varandra.

Taher delges sina rättigheter om att få det som sägs tolkat på ett språk han förstår samt att en försvarsadvokat närvarar vid förhöret. Vidare underrättas Taher om att han, som misstänkt, har rätt att inte uttala sig, svara på förhörsledarens frågor eller i övrigt medverka till utredningen om sin egen skuld. Tillfrågad om han förstått sina rättigheter svarar Taher ja.

Taher delges misstanke om försök till mord och våldtäkt enligt ovan beskrivning. Taher

tillfrågas om han förstått misstankarna. Taher svarar ja, han förstår.

Taher tillfrågas om det uppfattades rätt i tidigare förhör från den 25/4 att han åkte hem från Stockholm på morgonen, fredagen den 22/4 någon gång kring 05:20. Taher svarar ja. Någon gång vid 05:19 eller 05:20 begav han sig mot Göteborg.

Taher förevisas bild från Trafikverkets övervakningskameror där man ser honom på Stockholm C på fredag morgon kl. 05:11. Taher tillfrågas om det är han som syns på bilden. Taher svarar ja. Taher förevisas därefter en bild från perrongen i Stockholm och sedan en bild då Taher kommer till Göteborg C kl 08:35 för att sedan kliva på tåg mot Halmstad. Förhörsledaren påtalar att polisen undersökt de uppgifter som Taher lämnade i tidigare förhör.

Taher berättade även i tidigare förhör att han kom till Stockholm på torsdagen den 21/4 någon gång vid 17-tiden på eftermiddagen. Taher tillfrågas om det var rätt uppfattat från förhörsledaren. Taher svarar att han tog tåget mot Stockholm någon gång vid kl. 11. Taher uppger att han inte är säker på exakt när han kom fram till Stockholm men tror att det måste ha varit efter kl. 16. Tillfrågad om det stämmer att han skulle träffa någon för att prata om ett jobb svarar Taher ja. Taher blev uppringd av en som sa att han skulle sluta jobba vid 17 och de skulle träffas i Stockholm. Träffen blev dock aldrig av.

Taher delges att Polisen inte hittat honom på några övervakningskameror som visar på att han skulle ha kommit till Stockholm vid den tiden runt kl. 17. Taher uppger att han inte är säker på om klockan var 16 eller 16:30 men förhoppningen hos Taher var att han skulle få ett arbete som han desperat sökte efter. Det var syftet med resan, men vilken tid exakt det var vet inte Taher.

Taher delges att Polisen dock hittat Taher på en övervakningskamera på Stockholms Central under torsdagen den 21/4 men att klockan då är 05:49 på morgonen. Taher uppger att han inte vet hur det kommer sig, han var inte där 05:49 på morgonen. Taher uppger att han klev på tåget någon gång efter klockan 11 och har ingen aning om att han skulle ha varit där på morgonen. Taher förevisas bilder från Stockholm C med tidsstämpel 05:49 och 05:54 den 21/4.

Taher delges att han enligt bilderna kom till Stockholm på morgonen den 21/4 och att det tåg han klev av kl. 05:49 var ett nattåg som gått via Halmstad. Taher uppger att han inte har en aning om när de här bilderna kan vara tagna. Det Taher vet är att han klev på tåget mot Stockholm strax efter kl 11 den dagen och kom dit någon gång efter klockan 16. Taher tillfrågas om det inte är han som syns på bilderna. Taher svarar att det är han på bilderna. Förhörsledaren påtalar att de bilderna är daterade 05:49 på Stockholm C. Taher uppger att det kan vara från fredagen. Förhörsledaren påtalar att det är Trafikverkets övervakningskameror och att det är torsdag morgon, den 21/4 kl 05:49. Taher svarar att han inte har någon aning om detta.

Taher delges att det i en jacka som hittades hemma hos honom, bedömt vara samma jacka som han bär på bilderna, låg ett kvitto från Pressbyrån i Halmstad. Inköpet var på 30kr och daterat på onsdag kväll den 20/4, innan nattåget passerade. Tillfrågad om han har något minne av att han handlade på Pressbyrån och sedan klev på ett nattåg svarar Taher att han inte har köpt någonting. Taher tillfrågas om varför det då skulle ligga ett sådant kvitto i hans jacka. Taher svarar att han inte vet, han kan ha fört någon anteckning på det men han minns inte att han ska ha köpt något.

Förhörsledaren påtalar att det på bilderna syns att Taher kommer till Stockholm C innan klockan 06 på morgonen. Taher tillfrågas därför om vad han gör efter att ha kommit dit.

Taher svarar att han inte alls kom till Stockholm klockan 06 på morgonen utan att han påbörjade resan strax efter 11 och var i Stockholm mellan kl. 16-17 på eftermiddagen.

Förhörsledaren förevisar bild och delger Taher att han på morgonen den 21/4 kl. 05:56 kliver på ett nytt tåg. Taher tillfrågas om vart det tåget gick. Taher svarar att han inte vet. Det han minns är att han under torsdagen åkte tåg från Halmstad till Göteborg och från Göteborg till Stockholm. Förhörsledaren påtalar att man ser att Taher kliver på ett tåg kl 05:56. Det tåget är benämnt som Tåg nr 12, går mot Falun och har avgångstid kl. 06:14. Taher uppger att han inte vet något om det.

Förhörsledaren påtalar att det ju syns att han kliver på tåget. Taher uppger att han inte har åkt någonstans. Taher tillfrågas om vad han gjorde den dagen, utifrån att bilderna talar för att han klev på ett tåg mot Falun när själv Taher säger sig ha varit i Halmstad. Taher uppger att han har åkt från Halmstad till Göteborg och att han hade busskort han kunde använda för det. Förhörsledaren påtalar att det fortsatt är så att Taher syns på Stockholms Central på morgonen under torsdagen och ombeds berätta vad han gör under torsdagen. Taher uppger återigen att han påbörjade resan vid 11-tiden och att han kom fram efter klockan 16. Tiden dessförinnan har Taher ingen aning om.

Taher tillfrågas om han ifrågasätter att det här han som syns på bilderna. Taher svarar att det är han som är på bilden, men uppger att han inte har varit där då. Taher vet inte hur bilden har hamnat där. Förhörsledaren påtalar återigen att bilderna som förevisas är från Trafikverkets övervakningskameror från Stockholm Central.

Förhörsledaren förevisar en bild och delger Taher att han kl 20:16 på torsdagskvällen den 21/4 kommer tillbaka till Stockholm Central med tåg som avgått från Falun. Taher kliver således på ett tåg mot Falun vid 06-tiden på morgonen och kommer åter till Stockholm vid 20:16 med tåg från Falun. Taher uppger att han inte har en aning om detta, han måste tänka på hur det kan vara möjligt att Polisen säger att han ska ha åkt till Falun och sen åter till Stockholm. Förhörsledaren klargör att det inte påstås att Taher varit i Falun men att han klivit på ett tåg som går mot Falun som är tågets slutstation.

Taher tillfrågas om han minns något om vad han gör den torsdagen den 21/4 eller om det fortsatt är så att hans uppfattning är att han satt på tåg mellan Göteborg och Stockholm den dagen. Taher svarar att han inte minns vad han gjort. Taher beklagar att han inte minns om han varit där vid de tider som det pratats om.

Taher delges att IT-forensiker tagit sig in i och tagit del av information från den telefon som han vid tidigare förhör uppgav var hans. Analys och undersökning av innehållet pågår fortfarande men det kan redan nu konstateras att samtalshistorik i telefon tycks vara raderad. Detta fram till någon gång på fredagskvällen den 22/4. Taher tillfrågas om varför han raderat innehållet i sin telefon. Taher svarar att han inte rört sin mobiltelefon, den är som den har varit. Taher delges att den person som analyserat innehållet i telefonen har bedömt att historik i telefonen har raderats. Taher uppger att han för en eller ett par månader sedan råkade tappa telefonen. Det gjorde att telefonen efter det inte sparat uppgifter om samtal och liknande. Taher uppger att han själv funderat på vad han skulle göra åt det. Taher uppger att uppgifter om samtal och kontakter har sparat i telefon i högst 4-5h innan de försvunnit. Taher delges att det noterats att telefonen använts under den tid som historik tycks vara raderad.

Taher tillfrågas om han kan telefonnumret till telefonen. Taher svarar ja och uppger 073-73 928 20. Taher delges att det är det nummer som sitter i den telefon som Polisen har undersökt.

Förhörsledaren repeterar att det i den misstanke som Taher har delgivits idag, framgår att

brotten ska ha begåtts någon gång mellan torsdagen den 21/4 kl 10 fram till och med fredagen den 22/4 kl. 17. På övervakningsfilm kan ses att Taher reser från Stockholm på fredagsmorgonen den 22/4 vid 05-tiden men också att han kommer till Stockholm Central på torsdagsmorgonen den 21/4. Taher tillfrågas om vad han gör under den här perioden. Taher uppger att han redan sagt att han reste efter kl 11 och anlände till Stockholm någon gång mellan kl 16-17. Hade Taher haft någon aning om att han hamnat i den här situationen skulle han ha tagit en bild på sig själv för att visa var han varit någonstans.

Taher tillfrågas om det är så att han inte kan berätta vad det är som sker under torsdagsdygnet. Taher frågar hur han ska kunna veta om vad som hänt under torsdagsdygnet. Förhörsledaren förtydligar att frågan är vad Taher gjorde från att han kom till Stockholm fram tills dess att han lämnade Stockholm utifrån de tidpunkter som syns på övervakningsbilderna. Förhörsledaren påtalar att Taher har rätt att inte svara på frågan eller berätta, men att förhöret också är en möjlighet för honom att berätta. Taher uppger att han inte kom till Stockholm vid den tidpunkt som sagts och har ingenting att säga om det. Taher uppger att bilderna skulle kunna vara från den gångna månaden då han besökte Stockholm. Gällande sin klädsel uppger Taher att han alltid burit samma kläder. Taher tillfrågas återigen om det behöver ifrågasättas om det är han som syns på bilderna. Taher svarar att det är han.

Taher tillfrågas om han var i Norberg den här dagen. Taher svarar nej. Taher tillfrågas om han lämnade Stockholm någon gång från det att han kom dit tills dess att han sedan åkte hem mot Göteborg/Halmstad igen, oavsett vilka tidpunkter. Taher svarar nej, han var kvar i Stockholm hela tiden.

Taher tillfrågas om han utifrån det han sagt vill lämna någon kommentar om varför man ser honom kliva på ett tåg mot Falun och Dalarna. Taher svarar att han vid den tiden inte var i Stockholm. Det kan stämma att det var månaden innan han gjorde det. Förhörsledaren påtalar att det inte var månaden innan utan att det var den dagen.

Förhörsledaren presenterar ett påstående för Taher - Att han tog tåget norrut och sedan tog sig vidare till Norberg den dagen för att sedan från Norberg ta sig tillbaka och anlända med tåg till Stockholm Cenralt på kvällen. Där stannade Taher sedan kvar över natten innan han åkte hem på fredag morgon. Taher uppger att han varken tagit sig norrut, söderut eller till Norberg. Taher berättar vidare att natten i Stockholm var ett undantag, han har aldrig tidigare lämnat sina barn ensamma över natten. Tillfrågad om varför han gjorde det den här natten svarar Taher att han skulle ha fått skjuts hem till Göteborg efter arbetsmötet. Mötet blev inte av och Taher hann inte med tåget hem, trots att han sprang. Även om han lyckats hinna med tåget hade han sedan fastnat i Göteborg.

Taher tillfrågas om det är någonting mera han önskar få sagt i förhöret. Taher uppger att han inte har någonting särskilt att tillägga. Taher vill däremot säga att han beklagar det som [redacted] nu har gjort genom att anklaga honom. Taher har försökt att hjälpa och ställa upp för henne i 8-9 månader. Taher beklagar att man nu hamnat i en sådan här situation. [redacted] har fått vara i hans bostad och Taher har köpt saker till henne.

Taher berättar att [redacted] tidigare, vid 2-3 tillfällen, försökt att kasta sig framför bilar för att bli påkörd. Det var då Taher som förhindrade henne från att göra det, men han var orolig för att bli anklagad för att ha knuffat [redacted] Taher berättar att [redacted] även vid 2-3 tillfällen försökt att hoppa ned från balkongen, vilket Taher också förhindrade. Tillfrågad om när det här var svarar Taher att det var på den tiden när han fortfarande var där.

Taher uppger att grannarna pratat om att [redacted] verkade vara psykisk sjuk då hon inte hälsade på dem och betedde sig konstigt. Taher förklarade för dem att hon nog haft det jobbigt, svårt

och att det var därför som hon betedde sig så.

Utifrån att Taher beklagar att [redacted] nu anklagat honom, tillfrågas han om hans inställning fortsatt är att [redacted] ska ha hittat på det här. Taher svarar ja. I samband med att [redacted] skaffade sig en pojkvän så blockerade Taher henne och när Taher gjorde det började [redacted] att anklaga honom för saker. Taher tillfrågas om det var det han berättade om i tidigare förhör. Taher svarar ja. Taher tror dock inte att han berättade om självmordsförsöken då. Anledningen till det är antagligen att han vid ett olycksfall i Iran skadade huvudet och därför kan han ha glömt att berätta vissa saker.

Advokat Anders Ylönen tillfrågas om han har några frågor. Advokat Ylönen svarar nej.

Taher tillfrågas avslutningsvis om hans inställning fortsatt är att han förnekar brott. Taher svarar ja, han har inte gjort något och känner inte till något om vad som hänt heller.

Förhöret avslutas

Polisen

Förhör

Förhör 3 - Sammanfattning

Signerat av

Signerat datum

Enhet	Diarienr
Region Mitt, Utredning 2 LPO Norra Västmanland	5000-K449760-22

Hörd person	Personnummer
Amini, Mohamad Taher	19810381-4730

Den hörde är	ID Styrkt	Sätt	Ställning till misstänkt - målsägande - vittne
Misstänkt	Ja	Känd av förhörsledaren	

Tolk	Språk
Linguacom	Dari

Anledning till förhör / Misstankar som misstänkt har underrättats om	Underrättad om misstanke
Mord, Försök till, Gärningsman	2022-04-24
Anledning till förhör / Misstankar som misstänkt har underrättats om	Underrättad om misstanke
Våldtäkt, Fullbordat, Gärningsman	2022-04-24

Ytterligare information om anledning till förhör
Kompletterande förhör gällande försök till mord och våldtäkt

Underrättad om rätt till försvarare	Godtar den försvarare som rätten förordnar	Försvarare/ombud önskas	Försvarare/ombud närvarande
		Anders Ylönen	Ja

Förhörsledare	Förhörsdatum	Förhör påbörjat	Förhör avslutat
Mårten Andersson	2022-05-27	12:06	13:22

Förhörsplats	Typ av förhör	Förhörssätt
Häktet Sollentuna	RB 23:6	Ljudbandsförhör

Förhörsvittne	Utskrivet av

Berättelse

Detta är en sammanfattning av förhöret. Förhöret i sin helhet finns inspelad på ljudfil. Rubriksättning har gjorts av förhörsledaren i samband med utskrift.

Biträdande förhörsledare är Mikael Törnblom.

Förhöret genomförs med tolk som närvarar via telefon. Språket är Dari och innan förhöret inleds får tolk och Taher tala med varandra och de bekräftar att de förstår varandra.

INLEDNING
Taher delges sina rättigheter om att få det som sägs tolkat på ett språk han förstår samt att en försvarsadvokat närvarar vid förhöret. Vidare underrättas Taher om att han, som misstänkt, har rätt att inte uttala sig, svara på förhörsledarens frågor eller i övrigt medverka till utredningen om sin egen skuld. Tillfrågad om han förstått sina rättigheter svarar Taher ja.

Taher och advokat Ylönen tillfrågas om de önskar misstankarna upplästa i sin helhet. Båda avböjer då de informeras om att det är samma misstankar som vid tidigare förhör.

Förhörsledaren inleder med att göra en rättelse från det tidigare förhöret som hölls den 9/5. I det förhöret uppgavs att nattåget Taher kom med till Stockholm passerade Halmstad vilket var en felaktig uppgift. Tåget avgick från Malmö 22:37 på kvällen den 20/4 och gick sedan via Helsingborg, Hässleholm och vidare upp mot Stockholm. Taher förevisas bild han sedan tidigare fått se där han ses kliva av tåget på Stockholm Central på morgonen den 21/4.

Taher delges att det finns övervakningsfilm från Pressbyrån i Halmstad från kvällen den 20/4 gällande ett inköp, vars kvitto, anträffades i Tahers jacka. På övervakningsfilmen kan man se att det är Taher som handlar och köpet görs med hans kort. Taher uppger att han vet att han köpte "Cheeze Doodles" på Pressbyrån. Taher uppger att han varit tankspridd i de första förhören och att han därför inte kommit ihåg det tidigare.

TAHERS UPPGIFTER OM SIN RESA
Taher uppger att han känt sig orolig och hotad vid de inledande förhören och att han känt sig orolig för sina barn och därför inte riktigt vetat hur han ska förklara och berätta saker. Taher uppger att han nu känner sig lugnare då han vet att hans barn blivit omhändertagna av Socialtjänsten. Taher uppger att han nu när han känner sig lugnare gällande barnen och frågar om han kan få berätta om omständigheterna kring sin resa. Förhörsledaren svarar ja.

Taher berättar att han hade stämt träff med en kvinna i Avesta och det var hon som köpt biljetterna till honom, så Tahers resa fortsatte från Stockholm till Avesta. Tanken var att Taher och kvinnan skulle träffas och sitta och prata i 1,5 - 2h och därefter skulle Taher ta tåget åter mot Stockholm. Taher hade biljett till återresa vid 10-tiden.

Taher uppger att han kom till Avesta kl 8 och vid 8:20-8:30 kom kvinnan i sin bil och hämtade upp honom. I bilen kände sig Taher törstig och frågade om kvinnan hade vatten med sig vilket hon hade. Taher drack ur vattenflaskan och efter att ha druckit halva flaskan så började det kännas svart framför ögonen och Taher visste inte vart han var någonstans eller vad som hände med honom, allt bara svartnade till.

Kvinnan körde sedan på små oasfalterade vägar mot Sala i 30-40 minuter. När de kom fram till ett ställe så stannade hon bilen och sa "nu kan vi göra det". Taher frågade vad hon menade med att "kan göra det". Taher svarade också kvinnan att han var där för att prata om äktenskap och så men förstod inte vad kvinnan menade det hon sa. Kvinnan gick fram till Taher, tog av honom byxorna och började göra "det där" med honom. När hon var klar så satte hon sig återigen i bilen och fortsatte färden.

Taher uppger att hon körde vidare mot Sala och Uppsala. De kom aldrig fram till Uppsala utan hon vände senare om och tillbaka mot Avesta. Kvinnan stannade återigen på den här grusvägen och de gjorde "något" med varandra. Efter det så fick kvinnan ett samtal. Hon svarade utan vanliga inledande hälsningar och sa saker som "ja, vi har gjort det", "vi håller på" och liknande saker. Taher uppger att han blev förvånad över kvinnans beteende eftersom kvinnan var en sådan som bar sjal.

Kvinnan fick flera frågor i telefonen som hon svarade på. Det var frågor om hur det gick, vart de var och så. Kvinnan svarade att hon var "med honom" och att de "håller på". Det ska också ha uttalats att hon inte ska göra något galet.

När man sedan kom tillbaka till Avesta/Krylbo så stannade kvinnan bilen och tog Tahers mobiltelefon och raderade i stort sätt allt som fanns i den. När Taher sedan skulle lämna bilen sa kvinnan att "det som vi nu har gjort, det är jag som sett till att göra det", att det var hennes initiativ och att Taher inte att gjort någonting. Kvinnan sa också att Taher nu skulle komma att få med polisen att göra, att hon kände till Tahers adress och att hon skulle kunna göra vad som helst och utsätta hans barn för elände.

Taher uppger att han, efter att ha klivit ur bilen, blev liggande på en gräsmatta för att sedan krypa mot en bro. Där blev han kvar i upp emot två timmar. Han vaknade till när en äldre svensk man med sparkade till honom på foten och undrade vad som hänt. Taher berättade att han var lite yr och mannen frågade om ha skulle larma en ambulans men Taher sa nej. Sedan

gick Taher mot tågstationen och där stod ett tåg och väntade. Taher hörde något i högtalarsystemet och frågade om tåget var på väg till Stockholm. Svaret var ja och Taher klev ombord. Han somnade till på sätet en stund. När konduktören kom så kollade han in i sin mobiltelefon och såg att hans biljett saknades. Konduktören kunde dock se i sin apparat att Taher hade biljett och han fick därför åka med tåget. Taher tror att det var kvinnan som raderade allt i telefonen, inklusive biljetterna.

Väl åter i Stockolm ringde Taher till den här mannen som han stämt träff om arbete med och som Taher berättat om i tidigare förhör. Mannen svarade dock inte. Taher lämnade över numret till en annan person och bad honom att ringa. Tio minuter senare ringde Taher återigen samma nummer och då såg han att telefonen var helt avstängd. Han kom då på att kvinnan sagt att han inte kommer behöva bry sig om arbete och så. Taher uppger att han inte visste att de två kvinnorna och den här mannen hade en plan för att sätta dit honom.

Taher tillfrågas om vem den här kvinnan han träffar i Avesta är. Taher svarar att hon sagt att hon heter Marjan men att hon i hemlandet kallas Mehrabonjon. Taher tillfrågas om hur de kom att komma i kontakt med varandra. Taher svarar att Marjan ringde honom ett par dagar efter att han hade blockerat [redacted] Marjan frågade om Taher behövde en vän, men han sa att han inte behövde någon och att han hade det bra som han hade det. Taher uppger att de fortsatte att prata med varandra fem till sex nätter i rad och att de antagligen pratade minst en timme de gångerna. Marjan föreslog sedan att Taher skulle resa till henne så att de kunde träffas och prata öga mot öga istället.

Tahar tillfrågas om det är rätt uppfattat att det var Marjan som hämtade upp honom och att han blev yr efter att ha druckit ur en vattenflaska. Taher svarar ja, han kände sig berusad och groggy som om man druckit alkohol.

Tillfrågad om det var rätt uppfattat att de hade sex med varandra svarar Taher ja. Tillfrågad om detta var på en grusväg mellan Avesta och Sala svarar Taher att det var ända framme vid Sala.

ANALYSSVAR NFC
Taher delges att [redacted] efter att hon räddats ur gruvhålet fördes till sjukhus där hon vårdades för sina skador och att man även tog prover på henne. Ett av dessa prover har analyserats av NFC och svaret visar på Tahers DNA. Taher tillfrågas om hur det kommer sig att hans DNA hittas när man undersöker [redacted] Taher svarar att han inte vet. Taher berättar att kvinnan efter att hon haft sex med honom tog av sig sina trosor och stoppade dem i handskfacket i bilen. Taher misstänker att det kan handla om det och att han inte vet varför kvinnan gjorde så.

Taher tillfrågas om varför hans DNA hittas då när [redacted] provtas, då det var Marjan han träffade. Taher förklarar att Marjan fick det där samtalet i bilen som hon besvarade. Han uppfattade inte så mycket då men när han senare har tänkt på det så tänker han att det var en fälla de planerade mot honom.

Taher delges att det DNA som hittats är i form av hans sperma och att provet togs i [redacted] kropp, i hennes vagina vid livmodertappen. Taher uppger att han varken träffat [redacted] eller haft någonting med henne att göra. Förhörsledaren påtalar att hans sperma finns i hennes kropp när hon hittas i gruvhålet och frågar hur det kommer sig. Taher svarar att han inte vet vad [redacted] varit och vad hon gjort. Taher tillfrågas om han har någon förklaring till varför hans sperma finns i [redacted] kropp. Taher svarar att som han sagt tidigare, kvinnan tog av sig sina trosor och stoppade undan dem. Taher misstänker att det handlade om en fälla som de hade planerat mot honom.

Taher delges att analyssvaret är en "grad +4" vilket betyder att det talar extremt starkt för att det är hans sperma. Taher tillfrågas om han hade sex med [redacted] den där dagen. Taher svarar nej och tillägger att han inte hade träffat [redacted] på 3-3,5 månader och inte haft kontakt på 10-12 dagar efter att ha blockerat henne.

FÖREHAVANDEN I AVESTA
Taher tillfrågas om han minns vad han gjorde i Avesta mer än att bli upphämtad på tågstationen. Taher svarar att inte vet riktigt.

Taher delges att det vid en husrannsakan hemma hos honom anträffades ett kvitto från Preem i Avesta. Det är daterat 2022-04-21 kl 11:41 och gäller en kontant betalning på 300kr för bensin. Taher tillfrågas om det var han som var där och tankade. Taher svarar att han kände sig yrvaken. Han vet inte vad kvinnan förde honom eller vad hon utsatte honom för. Han minns inte. Känslan han hade var att han var den som när man dricker alkohol och inte känner sig riktigt vaken.

Taher förevisas en övervakningsbild där han står i en kassakö och tillfrågas om han kan berätta vad han gör. Taher berättar att kvinnans bil luktade som om att hon haft får och djur i den. Taher fick pengar av kvinnan för att gå in och köpa rep. Taher undrade varför hon inte själv gjorde det, men han var inte riktigt vaken så han gjorde det och gick sedan och satte sig i bilen igen.

Taher tillfrågas om vad det var han köpte. Taher svarar att kvinnan sa åt honom att han var tvungen att köpa rep. De behövdes till hennes får. Repen hon haft tidigare hade gått sönder och hon behövde dessa för att hålla fåren inne.

Förhörsledaren påtalar att Taher inte frågat om vart bilderna kommer ifrån och tillfrågas därför om han känner igen vart han är. Taher svarar att han inte minns vart han var någonstans.

Taher delges att bilderna kommer från Biltema i Avesta och daterade 2022-04-21 kl 14:38. Taher tillfrågas om det var så att han fick pengar av kvinnan att betala med. Taher svarar ja, han fick pengar och en bild på det han skulle köpa. Tillfrågad om ur mycket han fick svarar Taher att han fick en 500-lapp.

Taher delges att man på övervakningsfilmen kan se hur han tar upp en stor bunt sedlar från sina byxor, stor och räknar pengar och sedan betalar exakt 300kr. Taher svarar att det sades att det kostade 300kr så han betalade det. Han fick behålla 200kr. Förhörsledaren påtalar att det inte stämmer för Taher tar inte emot någon växel.

Förhörsledaren påtalar att det på övervakningsfilmen inte framstår som att han är särskilt snurrig utan att han vet vad han gör i butiken. Taher svarar att han var yr men han kunde hör av kassörskan och så sa när han var där.

Taher delges att [redacted] i förhör uppgett att Taher, efter att ha knuffat ner henne i gruvhålet, lämnar platsen för att sedan komma tillbaka med rep som han kastade ner för att han ville att hon skulle komma upp igen. När Polisen sedan kontrollerar om det gjorts inköp av rep i närområdet så ses han på en övervakningsfilm där han köper 3x15m rep. Förhörsledaren påstår att det därför är troligt det som [redacted] säger. Taher svarar att det är som han sagt tidigare, han har inte haft kontakt med [redacted] alls och inte visste inte vart hon befann sig. Taher uppger att de har planerat en fälla mot honom i samförstånd med varandra och att de bara vill sätta dit honom. Taher uppger att han aldrig i hela sitt liv skadat någon, inte ens en liten fågel, och än mindre att han skulle skada någon person eller knuffa ner en människa i ett

30-45meter djupt hål. Taher frågar varför han skulle göra det. Förhörsledaren delger Taher att gruvhålet var 24 meter djupt.

MOBILPOSITIONERING
Taher tillfrågas om han var i Norberg den här dagen. Taher svarar nej, han reste inte till Norberg. Förhörsledaren påtalar att hans telefon var det. Taher svarar att han inte alls var i Norberg, han lämnade inte Avesta.

Taher delges att hans telefon kopplade upp mot en mast i Avesta ungefär samtidigt som tankningen på Preem ägde rum. Därefter kopplar telefonen upp i Norberg och Taher tillfrågas om hur det kommer sig. Taher svarar att han inte varit i Norberg. Han satte sig i bilen och kvinnan körde honom mot Sala och Uppsala men inte åt det hållet. Taher har därför ingen aning om hur det kommer sig att telefonen kopplar upp i Norberg.

Taher och advokat Ylönen delges att Polisen tagit in mastuppkoppling som Tahers mobiltelefon och SIM-kort gjort, så kallade "HÖK-listor". Dessa visar att Tahers mobiltelefon var i Norberg den här dagen. Taher svarar att han inte varit i Norberg. Han var snurrig och kvinnan körde runt honom i bilen, men han är säker på att han inte varit i Norberg.

Taher delges att hans mobiltelefon under eftermiddagen kopplar upp i området där gruvhålet ligger och tillfrågas om hur det kommer sig. Taher svarar att han inte har varit där. Han har inte sett [redacted] och vet ingenting om henne. Han har ingen aning om varför hans mobiltelefon kopplar upp mot en telefonmast i området.

Taher delges att mobiltelefonen sedan återvänder till Avesta/Krylbo och i princip följer tågspåret som går från Avesta tillbaka mot Stockholm C.

Taher delges att han kan ses på övervakningsbilder från en bankomat på Stockholm C kl. 22:32 på torsdagskvällen den 21/4. Taher svarar att det stämmer. Han gjorde uttaget. Han träffade en person som han trodde var afghan men personens språk var snarare från Pakistan. Personen behövde pengar för att köpa eller handla något så Taher tog ut pengar.

Taher delges att det framgår av utredningen att han tar ut 1700kr, men också att han i samband med detta står med sin mobiltelefon i handen. Därför påstås det att det är han som har sin mobiltelefon med sig och att han därför är i både Norberg och vid brottsplatsen vid Långgruvan under dagen. Taher svarar att det inte stämmer. Han var inte där och minns ingenting av det.

YTTERLIGARE BESLAG AV MOBILTELEFONER
Taher delges att det togs ytterligare två telefoner i beslag i samband med en husrannsakan i hans rum. Taher förevisas bilder på BG56284 punkterna 1 och 6. Taher uppger att det är telefoner som använts av hans barn.

KOMPLETTERNADE FRÅGOR
Taher tillfrågas om han har flera uppgifter kring kvinnan han träffade i Avesta som hette Marjan så att polisen kan komma i kontakt med henne för att hon ska kunna bekräfta Tahers historia.

På fråga om vart Marjan bor svarar Taher att hon sagt att hon bor någonstans mellan Avesta och Sala. När de ska ha närmat sig bostaden ska det ha funnits två mindre barn där, en pojke och en flicka.

Marjan ska vara afghansk och i 35-års åldern. Taher uppger att hon sagt att hon bott i Iran i

20 år och 9 år i Sverige. Därför verkar hon vara runt 35år.

Tillfrågad om de hade kontakt på telefon den dagen svarar Taher att det var hon som kontaktade honom via appen "Imo". Han har aldrig ringt henne. Tillfrågad om de inte hade kontakt på telefon när han anlände till Avesta svarar Taher att de hade pratat under natten fram till fyra-tiden på morgonen. Men sen skulle de bara mötas upp någon gång runt kl 8:20 när han kommit fram.

Tillfrågad om hur bilen såg ut svarar Taher att det var en grå bil men den var väldigt smutsig. Han vet inget om vilket bilmärke det var.

AVSLUTNINGSVIS
Advokat Ylönen tillfrågas om han har några frågor. Han svarar nej.

Taher tillfrågas om han har något han önskar tillägga. Taher uppger att han verkligen är ledsen för att den kvinna som varit hemma hos honom i 8-9 månader och fått äta hos honom nu anklagar honom för det här. Taher berättar att ingen annan skulle peka ut honom som syndare, en person som begår fel eller är en dålig person.

Taher berättar vidare att [redacted] sagt, då hon varit hos honom, att han är en väldigt bra pappa mot sin dotter och att dottern har sin frihet. Taher svarade [redacted] att han bara tar hand om sina barn så gott han kan.

Taher tillfrågas avslutningsvis om det fortsatt är så att han förnekar brott. Taher svarar att han tar ansvar för det han gör och frågar varför han ska ansvar för något han inte gjort. Taher uppger att Polisen gärna får vända sig till hans grannar för att höra hur han är som person.

Förhöret avslutas 13:22

Polisen

Förhör

Förhör 4 - Sammanfattning

Signerat av

Signerat datum

Enhet	Diarienr
Region Mitt, Utredning 2 LPO Norra Västmanland	5000-K449760-22

Hörd person	Personnummer
Amini, Mohamad Taher	19810381-4730

Den hörde är	ID Styrkt	Sätt	Ställning till misstänkt - målsägande - vittne
Misstänkt	Ja	Känd av förhörsledaren	

Tolk	Språk
	Dari

Anledning till förhör / Misstankar som misstänkt har underrättats om	Underrättad om misstanke
Mord, Försök till, Gärningsman	2022-04-24
Anledning till förhör / Misstankar som misstänkt har underrättats om	Underrättad om misstanke
Våldtäkt, Fullbordat, Gärningsman	2022-04-24

Ytterligare information om anledning till förhör
Kompletterande förhör

Underrättad om rätt till försvarare	Godtar den försvarare som rätten förordnar	Försvarare/ombud önskas	Försvarare/ombud närvarande
		Anders Ylönen	Ja

Förhörsledare	Förhörsdatum	Förhör påbörjat	Förhör avslutat
Mårten Andersson	2022-06-20	11:40	12:52

Förhörsplats	Typ av förhör	Förhörssätt
Häktet Sollentuna	RB 23:6	

Förhörsvittne	Utskrivet av

Berättelse

Detta är en sammanfattning av förhöret. Förhöret i sin helhet finns inspelat på ljudfil. Rubriksättning har gjorts av förhörsledaren i samband med utskrift.

Förhöret genomförs med tolk som närvarar via telefon. Språket är Dari och innan förhöret inleds får tolk och Taher tala med varandra och de bekräftar att de förstår varandra.

Inledningsvis så tillfrågas Taher om han nu känner till sina rättigheter. Han svarar ja. Förhörsledaren upprepar att Taher som misstänkt har rätt att inte svara på förhörsledarens frågor, att förhöret tolkas på ett språk han förstår och att hans offentliga försvarare Anders Ylönen närvarar i förhörsrummet.

DELGIVNING AV MISSTANKAR

Taher delges att det gjorts viss korrigering i brottstiden gällande våldtäkt samt att han idag även kommer att delges en alternativ misstanke till försök till mord.

Taher delges följande misstankar:

Försök till mord, genom att ha knuffat målsägande [redacted] ner i ett djupt gruvhål och sedan lämnat henne där för att dö. Brottet ägde rum vid Långgruvan i Norbergs kommun någon gång mellan kl 10:00 torsdagen den 21/4 fram till och med kl. 17:00 fredagen den 22/4 2022.

Våldtäkt, genom att med våld ha tilltvingat sig penetrerande samlag med målsägande [redacted] Brottet har ägt rum under torsdagen den 21/4 vid Långgruvan i Norbergs kommun.

Som alternativ misstanke till försök till mord delges Taher Amini följande:

Synnerligen grov misshandel, genom att den 21/4 vid Långgruvan i Norbergs Kommun ha misshandlat [redacted] med slag, knuffar samt dragit henne i kroppen och därefter knuffat ner henne i ett 24 meter djupt gruvhål. Detta har orsakat målsägande bland annat smärta, frakturer och öppna frakturer. Taher har visat särskild hänsynslöshet. [redacted] har orsakats synnerligt lidande och fått bestående kropssskador.

Olaga frihetsberövande, genom att efter att ha knuffat ner [redacted] i gruvhålet ha lämnat kvar henne i det en längre tid fram tills dess att hon räddades av allmänhet den 22/4. [redacted] hade ingen möjlighet att lämna gruvhålet utan hjälp.

RESA TILL AVESTA
I tidigare förhör berättade Taher att han hade bokade biljetter för resan till Avesta. Taher delges att polisen inhämtat uppgifter från SJ och att det där framgår att det stämmer att Taher hade biljett bokad för resan från Halmstad till Avesta via Stockholm C. Han hade även en biljett bokad för hemresa tidigt under förmiddagen.

Förhörsledaren spelar därefter upp en ljudfil som är på Tahers eget språk. Advokat Ylönen får i samband med detta läsa den översättning som gjorts av ljudfilen. Taher tillfrågas sedan om vad det är som hörs på ljudfilen. Taher svarar att hans vän sagt att han ska skaffa biljetter som vännen kommer att stå för. Taher berättar att han därför gjorde så och att det var han själv som skaffade biljetterna.

Förhörsledaren påtalar att Taher i tidigare förhör uppgav att det var en Marjan som hade bokat biljetterna till honom. Taher uppger att Marjan sade åt honom att han skulle köpa biljetter och att hon skulle betala för dem. Taher uppger att det inte alls spelar någon roll vem som köpt biljetterna. Förhörsledaren svarar att det gör skillnad om det var Taher eller någon annan som bokade resan. Taher uppger att det det för honom inte gör någon skillnad även om det gör det för förhörsledaren, men berättar att Marjan sagt att hon hade skickat 1500kr och att Taher skulle skaffa biljetter för pengarna.

Taher tillfrågas om till vem han skickade ljudfilen. Taher svarar att han skickade den till en vän som skulle skaffa biljetterna. Tillfrågad om vad vännen heter svarar Taher att han heter Ali Karimi. Taher delges att det stämmer med vad som framkommit i utredningen och att ljudfilen skickades till Ali Karimi den 20/4. Taher uppger han inte minns vilket datum det var. Det han minns är att Marjan sa att han skulle få pengar och skaffa biljetter. Taher tillägger att han, när det gäller [redacted] inte hade en aning om henne. Det handlar bara om falska anklagelser från hennes sida.

Taher delges att polisen pratat med Ali Karimi och att polisen kan se att Taher försökte att söka Ali innan ljudfilen skickades. Det kan också ses att de har kontakt på telefon i samband med att biljetten bokades. Ali Karimi har berättat att han mottog en swishbetalning där det stod "taher" och att det var 1500kr. Den betalningen kan också ses i transaktionshistorik på Alis konto.

Taher tillfrågas om det väl är så att han själv inte har Swish. Taher svarar att det stämmer att han inte har Swish och berättar att han överlämnade pengar till en butik som swishade dem vidare till Ali. Tillfrågad om vart butiken ligger svarar Taher att den ligger i Halmstad. Taher delges att det stämmer med vad som framkommit i utredningen och att den som swishade

heter Fahrad Aradan och han äger en kiosk i centrala Halmstad. Fahrad har i förhör berättat att han inte känner Taher men att han, i sin butik, brukar hjälpa personer som behöver hjälp att föra över pengar.

Förhörsledaren påtalar att Taher gör ganska stora ansträningar för att ta sig till Avesta den aktuella dagen. Taher svarar att det dels var för det arbetsrelaterade mötet i Stockholm. Marjan hade också sagt att Taher till 100% var tvungen ta sig dit. Taher berättar att det han inte visste om då var att det var en fälla som [redacted] och Marjan gjort i samförstånd för att sätta dit honom.

Förhörsledaren delger Taher att det gjorts och görs efterforskningar gällande Marjan. Varken i svensk folkbokföring eller i Migrationsverkets system så finns det någon person som stämmer in på beskrivningen som Taher lämnat gällande henne. Inte heller har det i Tahers telefon hittats någon information om Marjan. Taher tillfrågas därför om Marjan finns på riktigt. Taher svarar att hon presenterade sig som Marjan. Taher vet inte nu om hon kanske egentligen heter något annat men Marjan var vad hon sa att hon hette.

ANALYS AV MOBILTELEFON
Taher tillfrågas om det var rätt uppfattat vid tidigare förhör att Marjan hämtade upp Taher vid tågstationen, att de åkte mot Sala och Uppsala men aldrig kom fram till Uppsala. Taher svarar att det stämmer.

Taher tillfrågas om han vet att han i tidigare förhör fick veta att hans telefon befunnit sig i Norberg. Taher svarar att han inte har varit i Norberg och frågar hur det kommer sig att hans telefon varit där. Förhörsledaren svarar att det är en fråga som även förhörsledaren har i sådana fall.

Taher tillfrågas om han vet hur det fungerar med en mobiltelefon och hur den kopplar upp mot olika master. Taher svarar att han inte vet det. Förhörsledaren ger därför Taher en förenklad förklaring gällande detta: När en mobiltelefon används och den inte är kopplad till ett WIFI så kopplar den upp signaler mot en telefonmast. Det gäller både vid samtal eller surf med datatrafik. Information om vilka uppkopplingar som gjorts sparas hos telefonbolagen och vid grova brott kan polisen, efter beslut från tingsrätten, begära ut och inhämta den informationen. Polisen får då information om vilka samtal som gjorts, till vilka telefonnummer och vart telefonen har befunnit sig.

Taher förevisas en kartbild, som är ett utkast i utredningen, för att få se hur det ser ut när man spårar en mobiltelefons rörelser och att sådant arbete pågår för att se hur Tahers mobiltelefon har rört sig.

Taher delges att hans mobiltelefon, kl 10:43 torsdagen den 21/4, kopplar upp mot en telefonmast i Norberg. Taher tillfrågas om hur det kommer sig. Taher svarar att han inte har varit i Norberg. Taher uppger att han har varit i Avesta och i närheten av Sala, men han har inte satt sin fot i Norberg. Förhörsledaren påtalar att telefonen har varit i Norberg flera gånger.

Vidare delges Taher att telefonen är i Norberg och sedan är den i Avesta i samband med att det också sker en tankning som finns på kvitto. Telefonen rör sig på ett sätt som gör att polisen kan säga att den rör sig med bil eftersom den växlar mellan master i en hastighet som ingen människa skulle kunna cykla eller springa. Telefonen är i Norberg 10:43, och 12:01, 13:16 uppkopplad mot en mast som ligger i skogen norr om brottsplatsen. Sedan i Norberg igen och under under ganska lång tid därefter uppkopplad mot en mast nära brottsplatsen med flera uppkopplingar. Telefonen återvänder sedan till Avesta för att sedan röra sig längs med tågspåret från Avesta vid samma tid som det har konstaterats att Taher reste från Avesta mot

Stockholm. Telefonen kan sedan följas till Stockholm där den är kvar innan den rör sig mot Göteborg och Halmstad.

Taher tillfrågas om vad han gör den dagen efter att han kom till Avesta och att det inte är troligt, utifrån det Taher nu fått veta, att han åker mot Sala. Taher uppger att kvinnan plockade upp honom kl 8:30. Taher frågade efter vatten vilket kvinnan hade. Taher sa att de kunde köpa vatten på en affär, men kvinnan sa att hon hade vatten och gav honom flaskan. Efter att Taher druckit av vattnet så vet han inte riktigt vad som hände. Det enda som han minns är att hon svängde mot Sala. Förhörsledaren frågar hur det kommer sig att Taher kan vara säker på att han inte var i Norberg om han nu var så borta som han beskriver att han var. Taher svarar att kvinnan inte svängde mot Norberg utan tog vägen mot Sala och Uppsala.

Taher tillfrågas om han träffade [redacted] den aktuella dagen. Taher svarar att han varken träffat eller haft kontakt med [redacted] på två veckor då. Taher förklarar vidare att de hade haft kontakt på telefonen via telegram två veckor innan. Det var när [redacted] ville ha adress skickad till sig som hon skulle ge till sin bror. Efter den gången så blockerade Taher [redacted] Taher tillägger att det var [redacted] som ringde upp honom då, inte tvärtom. Tillfrågad om de träffats fysiskt så svarar Taher att han inte träffat [redacted] sedan han flyttade från Norberg.

NY MOBILTELEFON
Taher tillfrågas om han känner igen telefonnumret 076-446 96 63. Taher svarar nej. Taher uppger att det inte är hans nummer, men han kommer knappt ihåg sitt eget telefonnummer längre. Taher delges att det här telefonnumret var angivet i bokningen av tågbiljetterna och det nummer som biljetterna skulle skickas till. Taher uppger att han inte känner till numret, men att han fick en bild på det skickat till sig.

Taher delges att det numret går till en mobiltelefon som hittades i hans klädkammare hemma hos honom i Oskarström. I mobiltelefonen har polisen hittat biljetterna som raderat material. Taher svarar att han inte har någon aning.

Taher uppger att han inte har en aning om någonting överhuvudtaget. Det enda han vet är att han befinner sig i häktet, att han mår dåligt och att han gråter dag som natt. Taher undrar varför han drabbats av ett sådant här elände. Taher uppger att han tidigare sagt att han är beredd att bli avrättad, men han är oskyldig och har inte gjort det här mot [redacted] Hon har som avsikt att sätta dit Taher.

Förhörsledaren påtalar att man i Sverige inte avrättar människor och att förhörsledaren inte heller är där för att sätta dit Taher utan för att utreda brott. Polisen lyssnar på vad Taher säger och kontrollerar också det. Ju mer polisen har utrett desto mera frågor har dykt upp och saker som Taher sagt har inte stämt. Taher svarar att det enda han har klart för sig är att han befinner sig på häktet. Han är väldigt ledsen, tappar hår, vet inte varför han är i häkte eller när han kommer att bli avrättad. Taher tänker på och minns också sina barn. Förhörsledaren förklarar att det finns full respekt för att det är jobbigt att sitta häktad.

Taher delges att telefonnumret och den telefon som fanns hos honom har haft kontakt med [redacted] Den har kontakt med [redacted] under tiden som Taher reser norrut genom Sverige från Halmstad. Analysen av telefonen är inte klar och översättningar pågår, men det går redan nu att säga att telefonen har kontakt med [redacted] och att biljetterna finns i den. Taher förevisas även övervakningsbilder från Stockholm Central på morgonen den 22/4 där han har två telefoner i händerna. Taher uppger att han inte har någon aning om varför han håller två telefoner i handen.

Taher tillfrågas om det är så att han använt den telefonen för att ha kontakt med [redacted] Taher

svarar att han inte alls haft kontakt med [redacted] Taher tillfrågas om han förstår att en telefon som haft kontakt med [redacted] har hittats hemma hos honom. Taher svarar att han inte har en aning. Taher uppger att han bara haft en telefon han använt sig av, aldrig två stycken.

Förhörsledaren påtalar att det i telefonen finns bilder och kommunikation som tyder på att han har använt även denna telefon. Taher svarar att han haft andra telefoner tidigare men inte använt samtidigt. Han kan ha använt den telefonen tidigare när han bodde i Norberg och umgicks med [redacted]. Taher berättar att han och [redacted] ofta var ute på långa promenader, åt middagar tillsammans och så. De stod varandra nära, som syster och bror men inte mera än så.

Taher delges att telefonen som har kontakt med [redacted] rör sig tillsammans med hans "riktiga" telefon. Förhörsledaren påstår därför också att Taher hade kontakt med [redacted] senare än de 10-12 dagar innan brottet som han uppgett.

TIDIGARE BESÖK TILL AVESTA/NORBERG
Taher tillfrågas om han träffat [redacted] efter att han flyttade från Norberg. Taher svarar nej, men de hade kontakt med varandra. De träffades dock inte fysiskt. Taher delges att [redacted] berättat att hon och Taher träffades ett par veckor innan den nu aktuella händelsen då han var och besökte henne. [redacted] har bland annat berättat att de då var till Avesta och handlade tillsammans. Taher tillfrågas om det stämmer att han var och träffade henne då. Taher svarar att det inte var ett par-tre veckor. Det handlar i sådana fall om 1,5 månad eller liknande. Taher uppger att det den här gången var Marjan som betalade för resan, han har själv inte tillgång till så mycket pengar så att han kan kosta på sig resor för att träffa vem som helst.

Förhörsledaren konstaterar att Taher lägger pengar på resor. Den 22/3, alltså en månad innan brotten han nu misstänks för, reser Taher från Göteborg via Stockholm och Gävle till Avesta dit han anländer tidigt på morgonen den 23/3. Taher reser sedan hem igen på eftermiddagen den 23/3 från Avesta via Göteborg. Taher svarar att det stämmer. Det var en vän till Taher som skulle resa till Tyskland och meningen var att träffa den personen som också var skyldig Taher 4000-5000kr som Taher skulle få tillbaka. Resan handlade inte om att träffa [redacted] Tillfrågad om vad vännen heter som Taher skulle träffa svarar Taher att han heter Ali. Ali bodde också han i Norberg.

[redacted] har berättat att hon och Taher träffades och mera om vad de gjorde, bland annat vart de var och handlade. När polisen nu hittat de här tågbiljetterna som Taher haft och som överensstämmer i tid med vad [redacted] berättat så har polisen tagit in kontoutdrag. Där kan man se att [redacted] var och handlade i den butik hon uppgivit och att det var samma dag, den 23/3, som Taher var där. Taher uppger att om det är [redacted] som lämna uppgifter så är det falska uppgifter. Taher berättar att det stämmer att han var med henne och handlade men det var inte på grund av henne som han reste dit. Taher hade sitt ärende att sköta.

Förhörsledaren påtalar att Taher i snart två månader har sagt att han inte träffat [redacted] sedan han flyttade från Norberg. Taher svarar att hans minne inte riktigt fungerar så bra att han kan sitta och berätta allt i detalj. Besöket den gången var med anledning av ett ärende och i samband med detta fick Taher ett samtal från [redacted]. När han berättade vart han var och gjorde så frågade hon om de kunde ses. Taher plockade därefter upp henne och följde med [redacted] Taher uppger att om besöket hade handlat om att träffa [redacted] så hade Taher berättat om detta tidigare.

Taher tillfrågas om vilken bil han hade den gången. Taher svarar att han inte hade någon bil. Det var en vän som följde med honom men Taher minns inte vad vännen heter. Det är enda gången Taher träffat personen. Taher uppger att de två månader han suttit i häktet har påverkat minnet totalt, allt har raderats ur minnet. Förhörsledaren påtalar att det inte verkar så

eftersom Taher berättar om saker som har skett.

TELEFONSAMTAL 21/4
Taher delges att han torsdagen den 21/4 kl 17:17 ringer till Ali Karimi, den person som hjälpt honom boka tågbiljetterna. Taher tillfrågas om han minns vad det samtalet handlade om. Taher uppger att han inte känner till datumet, men att det alltid är Ali Karimi som hjälpt honom att boka biljetter. Förhörsledaren förtydligar att det datumet är samma dag som han misstänks för att ha knuffat ner [redacted] i gruvhålet och våldtagit henne.

Taher delges att han vid detta samtal kl. 17:17 befinner sig vid en mast som täcker brottsplatsen. Ali Karimi har i förhör berättat att Taher hör av sig till honom för att Taher behöver hjälp att komma till Avesta. Taher minns inte att han ska ha ringt Ali då. Förhörsledaren berättar vidare att Ali uppgett att han inte kunde hjälpa Taher då, eftersom Ali befann sig på en annan plats, men att Taher ville ha skjuts till Avesta för att kunna ta tåget därifrån. Taher svarar att Ali antagligen sagt så, men detta är inget som Taher minns.

AVSLUTNINGSVIS
Taher har tidigare sagt att han vill att polisen pratar med människor runt Taher som kan berätta om hur han är som person. Taher ombeds därför, att tillsammans med advokat Ylönen, fundera på om det är någon särskild person de önskar att polisen håller förhör med och i sådana fall återkomma med namn.

Advokat Anders Ylönen tillfrågas om han har några frågor. Han svarar nej.

Taher tillfrågas om han har något han önskar tillägga till förhöret. Taher uppger att hans minne är raderat och sviker honom. Taher berättar även att han haft självmordstankar den senaste tiden.

Förhöret avslutas kl 12:52

Polisen

Förhör

Förhör 5 - Sammanfattning

Signerat av

Signerat datum

Enhet	Diarienr
Region Mitt, Utredning 2 LPO Norra Västmanland	5000-K449760-22

Hörd person	Personnummer
Amini, Mohamad Taher	19810381-4730

Den hörde är	ID Styrkt	Sätt	Ställning till misstänkt - målsägande - vittne
Misstänkt	Ja	Känd av förhörsledaren	

Tolk	Språk

Anledning till förhör / Misstankar som misstänkt har underrättats om	Underrättad om misstanke
Mord, Försök till, Gärningsman	2022-04-24
Anledning till förhör / Misstankar som misstänkt har underrättats om	Underrättad om misstanke
Våldtäkt, Fullbordat, Gärningsman	2022-04-24

Ytterligare information om anledning till förhör
Kompletterande förhör gällande misstanke om försök till mord och våldtäkt vid Långgruvan, Norberg.

Underrättad om rätt till försvarare	Godtar den försvarare som rätten förordnar	Försvarare/ombud önskas	Försvarare/ombud närvarande
		Anders Ylönen	Ja

Förhörsledare	Förhörsdatum	Förhör påbörjat	Förhör avslutat
Mårten Andersson	2022-07-28	09:38	10:28

Förhörsplats	Typ av förhör	Förhörssätt
Häktet Sollentuna	RB 23:6	

Förhörsvittne	Utskrivet av

Berättelse

Detta är en sammanfattning av förhöret. Förhöret i sin helhet finns inspelat på ljudfil. Rubriksättning har gjorts av förhörsledaren i samband med utskrift.

Förhöret genomförs med tolk som närvarar via telefon. Språket är Dari och innan förhöret inleds får tolk och Taher tala med varandra och de bekräftar att de förstår varandra.

Taher tillfrågas om han känner till sina rättigheter. Taher svarar ja. Förhörsledaren upprepar att Taher som misstänkt har rätt att inte uttala sig eller svara på frågor om han inte vill.

Taher tillfrågas om han önskar få misstankarna upplästa i sin helhet eller om det räcker med att brottsrubriceringarna läses upp i korthet. Taher uppger att han vet vad det handlar om och att det räcker att förhörsledaren kort berättar om misstanken. Taher delges därefter att han hörs som misstänkt för försök till mord och våldtäkt vid Långgruvan i Norberg.

LÅNGGRUVAN
Taher tillfrågas om han vet vart Långgruvan ligger någonstans. Taher svarar nej och tillägger att han inte ens vet vad det är som har hänt. Taher förevisas därefter en kartbild där Långgruvan är markerad. Det förklaras även för Taher att Långgruvan ligger mellan Norberg och Avesta en bit från Riksväg 68. Taher uppger att han förstår kartbilden.

Taher förevisas därefter en kartbild med platser som nämnts i tidigare förhör. Taher förevisas på kartan följande platser:
- Bolagshagen i Norberg där [redacted] bodde och där Taher också tidigare bott

- Långgruvan
- Preem i Avesta, utifrån det kvitto som anträffats hos Taher
- Biltema i Avesta, där Taher syns på övervakningsfilm
- Avesta/Krylbo Järnvägsstation

Taher tillfrågas om han någon gång har varit i Långgruvan. Taher svarar att det kan hända att han passerat den men inte mera än så. Taher tillfrågas om han då passerat ute på den stora vägen eller om han varit ända uppe vid gruvan. Taher svarar att han åkt på den stora vägen men att han också varit ute och cyklat ibland.

Taher förevisas fotografier från Långgruvan, bland annat en översiktsbild tagen från luften. Förhörsledaren påvisar även att det ligger en ruin på platsen och förevisar bilder på platsen tagna i april. Taher tillfrågas om han känner igen att han varit på platsen någon gång. Taher svarar nej, han kommer inte ihåg den här platsen eller att han ska ha varit där. På översiktsbilden pekar förhörsledaren även ut det hål i vilket [redacted] anträffades.

ANTRÄFFAD TRÖJA - BG51020-1
Taher förevisas en bild på en tröja med beslagsnummer BG51020-1. Taher tillfrågas om han känner igen tröjan. Taher svarar ja. Taher uppger att det var hans frus tröja och att han hade gett tröjan till henne. Taher berättar vidare att han dock gav tröjan till [redacted] sen och och förklarar att han gett flera klädesplagg till henne.

Taher delges att tröjan hittades efter på en grusväg på väg upp mot Långgruvan. Tröjan låg gömd ner i ett hål vid ett träd. Taher tillfrågas om det är han som har lagt tröjan på den platsen. Taher svarar nej. Han tillägger att det är som han sagt tidigare. De två kvinnorna har haft en plan för att sätta dit honom på något sätt. Tillfrågad om kvinnorna han pratar om är Marjan och [redacted] svarar Taher ja, det var deras plan.

Taher delges att tröjan har undersökts och att den var trasig under ena ärmen. Taher delges vidare att [redacted] berättat i förhör att hon kämpade emot för att inte bli nedkastad i hålet och att Taher då slet och drog i henne så att hennes kläder gick sönder. Taher tillfrågas om det var så att de bråkade och att [redacted] kläder gick sönder. Taher svarar nej, han har ingen information att lämna om det. I samband med att Taher svarar på frågan så ler han och förhörsledaren frågar honom om vad det är han ler åt. Taher svarar att allt detta är förtal och att han inte kan se sig skyldig till det här brottet. Taher delges att även [redacted] sagt att det är hennes tröja som hittats.

TAHERS KLÄDER
Taher förevisas bilder på kläder och tillfrågas om han känner igen dem. Taher svarar ja, det här hans. Taher delges att kläderna hittades hemma hos honom och att det, utifrån övervakningsfilmer, till synes är samma kläder som han hade på sig när han reste till Avesta/Krylbo. Taher svarar att det stämmer.

Taher förevisas bild på sin skjorta med beslagsnummer BG45646-8. Taher delges att det vid undersökningen av skjortan konstaterats att den också har en skada. Skadan sitter på vänster ärm. Taher uppger att skjortan fastnade i en papperskorg när han en dag samlad pantburkar. På fråga om vart det var någonstans svarar Taher att det var i Halmstad två dagar innan händelsen. Taher tillfrågas om skjortan alltså redan var trasig när han reste mot Avesta/Krylbo. Taher svarar ja.

Taher tillfrågas om varför han åkte iväg på en resa med trasiga kläder. Taher uppger att han ju hade jacka på sig och att det därför inte gjorde något att den var lite trasig. Förhörsledaren påtalar att Taher hade andra kläder hemma som vara hela och inte trasiga. Taher svarar att det

stämmer, men att han tyckte mera om den här skjortan.

Förhörsledaren påstår för Taher att hans skjorta och [redacted] tröja gick sönder i samband med brottet. Taher svarar nej och tillägger att han för det första inte vet någonting om själva brottet och och för det andra att skjortan var trasig sedan tidigare.

RELATIONEN TILL MÅLSÄGANDE [redacted]
Taher delges att det finns uppgifter i förundersökningen om att Taher var kär i [redacted] Taher uppger att det inte stämmer. De umgicks i 8-9 månader, de var ute och promenerad på kvällarna och hade flitig kontakt. Taher hade dock inte den minsta tanke på att han var kär i henne. Taher delges att det också finns uppgifter om att han ska ha friat till [redacted] och velat gifta sig med henne. Taher uppger att han sagt till henne att hon fick gifta sig eller göra vad hon ville så länge hon lämnade honom i fred. Taher tillfrågas om han någon gång friat till [redacted] Taher svarar nej och tillägger att hon är mycket yngre än honom.

Taher delges att det genomförts förhör med Akbar Mohembi. Taher tillfrågas om han känner Akbar. Taher svarar ja. Taher delges att Akbar berättat om att Taher varit väldigt hjälpsam och att han inte hade någonting ont att säga om Taher. Akbar uppgav även att Taher berättat för honom att Taher var kär i [redacted] Taher uppger att det inte var så. Taher uppger att det dock fanns killar som var efter henne och att han sa åt folk att ingen fick ge sig på henne, vilket [redacted] tyckte om.

Taher delges att Akbar även uppgett att Taher ska ha friat till [redacted] vid flera tillfällen men att hon ska ha sagt nej. Taher uppger att han aldrig har friat till [redacted] Det kan vara så att Akbar har missuppfattat eller hört fel. Taher delges att Akbar sagt att han och Taher var goda vänner och pratade mycket med varandra. Taher svarar att det stämmer. Tillfrågad om det är så att Akbar måste ha missförstått svarar Taher att han inte vet vart Akbar har fått det här ifrån. Taher har varken friat till [redacted] eller sagt till Akbar att han skulle ha gjort det.

IT-UNDERSÖKNINGAR
Taher delges att [redacted] telefonnummer finns sparat som en "Telegram-kontakt" i Tahers mobiltelefon med beslagsnummer BG45646-1. I mobiltelefon är hennes telefonnummer döpt till "kära [redacted]" eller "[redacted]. Taher förevisas hur det såg ut i hans telefon och att namnet som är skrivet på persiska har skickats på översättning och översatts på detta sätt. Taher svarar att det är så man säger till kvinnor. Det har ingenting med kärlek att göra utan är bara ett sätt att uttrycka sig på.

Taher tillfrågas om han minns att han fått till sig att Polisen hittat ytterligare en telefon och att den låg i en ryggsäck på hans rum. Taher svarar ja.

Taher delges att tågbiljetterna till Avesta fanns i mobiltelefon. De var delvis raderade men kunde ses ändå.

Taher delges att det även fanns en konversation från den 23/3. Det är samma datum som Taher hade biljetter till Avesta/Krylbo för att, som Taher själv sagt, han skulle hälsa på en vän.

I denna konversation, som är mellan Taher och [redacted] skriver Taher ca kl 17:50 den 22/3 "Hej älskling läget? Jag ringer dig ikväll". [redacted] svarar "okej".

Senare, runt 19:45 skriver [redacted] "hur långt har du kommit?". Taher svarar då "Hej älskling! Jag ringer dig om ungefär 20 min".
På morgonen dagen efter skriver Taher "Hej älskling, god morgon". [redacted] svarar då "Hej, hur

långt har du kommit".

Taher tillfrågas om varför han skriver "Älskling" till [redacted] om det inte var så att han var kär i eller hade en relation med henne. Taher svarar att det bara är ett snällt sätt att uttrycka sig och tillägger att han är en man med gott hjärta. Taher uppger att det som är skrivet kan tolkas på många olika sätt men att han inte hade de tankarna gällande [redacted] som Polisen tror.

Förhörsledaren påtalar att det inte verkar som att syftet med resan var att hälsa på en kompis eftersom [redacted] skriver och frågar hur långt Taher kommit. Taher uppger att [redacted] visste att han skulle åka, men det var inte henne han skulle träffa. Taher uppger att han ju inte berättade för [redacted] att han skulle träffa en kvinna utan att han skulle träffa en man.

Förhörsledaren påtalar att den här konversationen inte var vid den senaste resan i april utan resan som Taher gjorde i mars där Taher i tidigare förhör berättat att gjorde resan för att träffa en vän som skulle flytta till Tyskland. I samma förhör berättade Taher att [redacted] ringde honom då när han råkade vara i området. Förhörsledaren påtalar att konversationen tyder på att det var bestämt att han skulle komma. Taher uppger att [redacted] visste att han var på väg till området. Taher uppger att [redacted] kontaktade honom på morgonen igen och sa åt honom att komma till henne så att han kunde köpa henne en resväska, vilket han sedan också gjorde.

Taher delges att det i telefonen finns webhistorik. På kvällen den 21/4, dagen då brottet ska ha ägt rum och efter att Taher kommit till Stockholm, kan man se ett besök på en internetsida. Sidan handlar om vad som kan ta bort fingeravtryck och är på persiska. Taher uppger att han inte förstår. Taher förevisas skärmklipp på hemsidan. Taher uppger att det här inte är någonting han kommer ihåg och han förstår inte alls.

Förhörsledaren påtalar att det för polisen blir intressant. Taher misstänks för att ha begått brott under dagen, lämnat brottsplatsen och sedan kommit till Stockholm. Då besöker han en hemsida som handlar om hur man kan ta bort fingeravtryck. Taher uppger att om han hade begått brott så hade han inte stannat kvar, då hade han flytt. Taher tillfrågas om vart han skulle ha flytt och svarar att han flytt till något annat land för att inte hamna hos polisen. Taher tillfrågas om han minns att ha besökt hemsidan. Taher svarar att han inte kommer ihåg att han skulle ha gjort det.

Taher delges vidare att det i telefonen finns ett skärmklipp från Google. Det går inte att säga om det är taget med telefonen eller om det skickats till den, men det är ett skärmklipp/screenshot sparat på en sökning gällande "nyheter/händelser om kvinna som har fallit ned i en brunn". Taher förevisas skärmklippet. Taher tillfrågas om han sökt efter nyheterna eller om det är någon som berättat för honom om det här. Taher svarar att det kan ha varit någon tjej som hamnat i en grop i Iran och att det kan ha varit det. Förhörsledaren påtalar att det nu ju var en tjej som hamnade i en grop i Norberg också och att Taher är misstänkt för att vara skyldig till att hon hamnade där. Taher svarar att han inte har gjort det och tillägger att han inte ens skadat en katt i sitt liv. Taher berättar att Polisen sagt att han var kär i [redacted]. Taher uppger att om han hade varit kär i henne så hade han ringt till hennes mamma och frågat efter [redacted] hand och gjort det officiellt.

KONTAKT MED [redacted] FAMILJ
Taher tillfrågas om han haft kontakt med [redacted] mamma någon gång. Taher svarar att han haft kontakt med henne en gång. [redacted] hade berättat att hennes mamma inte var snäll mot henne och därför ringde Taher för att prata med henne. Tillfrågad om när det här var svarar Taher att det var ett par månader innan det nu misstänkta brottet. Taher uppger att mamman också ringde honom sen när [redacted] försvunnit och frågad om han visste vart [redacted] var någonstans. Mamman pratade då med både Taher och Tahers dotter.

Taher tillfrågas om när han fick reda på att något hänt [redacted] Taher svarar att det var samma dag, då han fick höra det från mamman. Tillfrågad om hur han reagerade på det svarar Taher att han blev förvånad och tänkte på vad som hade hänt den stackars tjejen. Han blev också förvånad över varför mamman ringde till honom.

Taher tillfrågas om han haft kontakt med någon annan i [redacted] familj. Han svarar nej, han har bara haft kontakt med [redacted] förutom de två samtalen med mamman, som han i övrigt inte känner. Taher tillägger att han varit schysst och god mot [redacted] och att den inte finns någon ondska i honom.

Taher tillfrågas om han någon gång haft kontakt med [redacted] pappa. Taher svarar nej. Taher uppger att en av hans vänner jobbade i Malmö. [redacted] berättade att hennes pappa skulle vara i Malmö. Taher frågade sin vän om det jobbade någon som stämde in på beskrivningen av [redacted] pappa i Malmö. Taher tillfrågas om han själv pratat med [redacted] pappa. Taher svarar nej.

[redacted] UPPEHÅLLSTILLSTÅND
Taher tillfrågas om han vet om [redacted] hade fått uppehållstillstånd. Taher uppger att han inte vet, det var aldrig något hon berättade om för Taher. Taher delges att Akbar i förhör uppgett att Taher ringt honom. I samtalet var Taher glad över att [redacted] hade fått uppehållstillstånd. Taher uppger att [redacted] hade fått papper från Migrationsverket. Taher bad [redacted] att ta en bild på det och skicka till honom men det gjorde hon aldrig. Så Taher vet inte om det var att hon fått uppehållstillstånd eller något annat hon fått papper om. Taher uppger att det också var det han sa till Akbar, att [redacted] kan ha fått uppehållstillstånd, inte att hon hade fått det.

AVSLUTNINGSVIS
Taher har suttit häktad i tre månader. Förhörsledaren förklarar att förundersökningen ännu inte är klar men att det bedöms närma sig att den är färdigställd. Taher tillfrågas om det är någonting som han, under de här månaderna, inte har fått möjlighet att berätta om i förhör och som han önskar berätta. Taher svarar nej, han vet ingenting om vad som hänt och han har berättat allt.

Advokat Anders Ylönen tillfrågas om han har några frågor. Han svarar nej.

Förhöret avslutas

Polisen

Förhör

Förhör 6 - Sammanfattning

Signerat av

Signerat datum

Enhet	Diarienr
Region Mitt, Utredning 2 LPO Norra Västmanland	5000-K449760-22

Hörd person	Personnummer
Amini, Mohamad Taher	19810381-4730

Den hörde är	ID Styrkt	Sätt	Ställning till misstänkt - målsägande - vittne
Misstänkt	Ja	Känd av förhörsledaren	

Tolk	Språk

Anledning till förhör / Misstankar som misstänkt har underrättats om	Underrättad om misstanke
Mord, Försök till, Gärningsman	2022-04-24
Anledning till förhör / Misstankar som misstänkt har underrättats om	Underrättad om misstanke
Våldtäkt, Fullbordat, Gärningsman	2022-04-24

Ytterligare information om anledning till förhör
Kompletterande misstankeförhör gällande försök till mord och våldtäkt i Långgruvan, Norberg

Underrättad om rätt till försvarare	Godtar den försvarare som rätten förordnar	Försvarare/ombud önskas	Försvarare/ombud närvarande
Ja		Anders Ylönen	Ja

Förhörsledare	Förhörsdatum	Förhör påbörjat	Förhör avslutat
Mårten Andersson	2022-08-11	09:32	10:40

Förhörsplats	Typ av förhör	Förhörssätt
Häktet Sollentuna	RB 23:6	Ljudbandsförhör

Förhörsvittne	Utskrivet av

Berättelse

Detta är en sammanfattning av förhöret. Förhöret i sin helhet finns inspelat på ljudfil. Rubriksättning har gjorts av förhörsledaren i samband med utskrift.

Förhöret genomförs med tolk som närvarar via telefon. Språket är Dari och innan förhöret inleds får tolk och Taher tala med varandra och de bekräftar att de förstår varandra.

Taher tillfrågas om han känner till sina rättigheter. Taher svarar ja. Förhörsledaren påtalar att Taher har rätt att inte uttala sig och att han inte behöver svara på förhörsledarens frågor om han så inte vill.

Taher delges att förhöret fortsatt gäller misstankarna om försök till mord och våldtäkt vid Långgruvan i Norberg den 21/4 - 22/4 2022. Taher uppger att han förstått vad han är misstänkt för.

TRÄFFEN MED ANNAN KVINNA
Taher delges att han tidigare berättat om en kvinna som heter Marjan, även om Taher är osäker på vad hon heter. Taher svarar att det stämmer. Taher bekräftar att det också stämmer att han och Marjan hade sex i en bil. Taher tillfrågas om han minns vad klockan var när de hade sex. Taher svarar att han inte minns vilken tid det var och förklarar att det känns som att allt har rensats bort från hans minne under de 3-4 månader som han ha suttit på häktet. Taher tillfrågas om det var kort eller lång tid efter att Marjan hade hämtat honom. Taher svarar att att det var när de kom till närheten av Sala som de hade samlag.

Taher tillfrågas om det var ett samlag han och Marjan hade. Taher svarar ja och tillägger att det var i bilen. Tillfrågad om vart i bilen svarar Taher att det var i baksätet.

Taher tillfrågas om han fick utlösning i samband med samlaget. Taher svarar ja. Vid det första tillfället kom han och Marjan torkade sedan av sig med sina trosor. Vid det andra tillfället använde de kondom.

Förhörsledaren påtalar att Taher i tidigare förhör sagt att han var berusad eller drogad i samband med att de hade sex. Taher svarar att han inte alls var sig själv och hjärnan fungerade inte. Taher kunde se vad kvinnan gjorde men kunde inte agera själv på något sätt. Förhörsledaren påtalar att det för en man kan var svårt att komma eller få utlösning i samband med sex om man är drogad eller berusad och samtidigt inte själv vill ha sex. Taher uppger att han bara låg i baksätet och kvinnan gjorde allting.

Tillfrågad om det stämmer att kvinnan torkade av sig med sina trosor svarar Taher ja. Taher tillfrågas om vad kvinnan gjorde sen. Taher svarar att han såg att hon la dem i facket fram i bilen.

MOBILTELEFON - BG56284-6
Taher förevisas bilder han även tidigare fått se föreställande den mobiltelefon (BG56284-6) som anträffades i en ryggsäck i hans bostad. Taher tillfrågas om han hade telefonen med sig på resan till Avesta. Taher svarar nej, han hade bara sin egen telefon med sig. Taher tillfrågas om telefonen är hans, om han har använt den. Taher svarar att den telefonen alltid varit hemma men att han kan ha haft den när han spelat biljard.

Taher ombeds då förklara varför tågbiljetterna till tågresan fanns på denna telefon. Taher svarar att han inte vet och uppger att kvinnan skickade biljetterna till hans egna telefon. Förhörsledaren påtalar att telefonnumret som var angivet i biljettbokningen också går till denna telefon. Taher svarar att han hört om detta i tidigare förhör också, men att han inte har någon förklaring till detta då biljetterna skickades till hans egna telefon.

Taher delges att det påstås från polisens sida att han hade både den nu omtalade mobiltelefonen och sin egen mobiltelefon med sig vid det aktuella tillfället. Taher delges att det även kan konstateras att denna mobiltelefon rör sig tillsammans med Tahers "riktiga" mobiltelefon hela resan och att det på övervakningsfilmer ses att Taher har två mobiltelefoner. Taher uppger att han inte kan säga något om det eftersom det lämnats felaktiga uppgifter från kvinnorna vilket han inte kan göra något åt. Taher uppger att han aldrig haft två mobiltelefoner med sig, han har bara haft en.

GENOMGÅNG AV POSTIONERINGAR AV MOBILTELEFONER
Taher tillfrågas om han minns att han tidigare fått information om vad polisen kan få fram vid "masttömningar". Taher svarar ja. Taher delges att det i utredningen inhämtats information gällande de båda mobiltelefonerna och även från [redacted] mobiltelefon.

Taher förevisas utdrag i ärendeanalysen, en översikt över hur telefonerna kopplat upp från 11:00 den 20/4 fram till 11:00 den 21/4. Man kan där se hur de båda telefonerna har rört sig från Halmstad och följt samma väg som de tåg Taher reste med upp till Stockholm och vidare mot Avesta och Norberg.

Taher förevisas att det görs uppkopplingar vid Stockholm central vid samma tid som Taher setts på övervakningsfilmer därifrån under morgonen den 21/4.

Klockan 7:58 anlände sedan tåget till Avesta men telefonerna gjorde inga uppkopplingar då.

10:28 och 10:29 görs uppkopplingar i Avesta och senare tycks telefonen röra sig mot Norberg. 10:32 och 10:35 mot en mast som heter Kallmorberg. Den ligger nära Långgruvan.

Klock 10:43 kopplar en telefon upp mot en mast i Norberg. Tiden det tar för telefonen att röra sig överensstämmer med att Taher ska ha färdats med bil. Taher ombeds lämna en förklaring på varför hans telefon kopplar upp i Norberg. Taher svarar att han inte varit i Norberg. Han åkte aldrig ditåt från Avesta. Taher tillfrågas om han har någon förklaring på varför hans telefon kopplar upp där. Taher svarar att han inte har någon förklaring.

Det finns ett kvitto från 11:41 på Preem i Avesta som anträffades hemma hos Taher. Taher tillfrågas om det var han som tankade då. Taher svarar att han inte har något att säga om det. Taher tillfrågas om han inte har något att säga om det eller om han inte vill säga något om det. Taher svarar att han inte har något att säga. Taher delges att hans telefon samtidigt kopplar upp mot en mast som täcker Preem i Avesta.

Taher delges att positioneringarna i bland rör hans "riktiga" telefon, i vissa fall den som påstås att han hade med sig och ibland båda två samtidigt. Taher uppger att han bara haft en telefon och vet inte hur det kommer sig att den andra telefonen också varit uppkopplad där.

Förhörsledaren påtalar att, den mobiltelefon som Taher uppger vara hans, kopplar upp mot en mast och i en riktning som täcker Bolagshagen där [redacted] bor klockan 12:01. Taher uppger att han inte alls varit i Bolagshagen. Taher uppger att han inte åkt från Avesta. Taher tillfrågas om varför hans telefon i sådana fall kopplar upp där. Taher svarar att han inte vet och upprepar att han inte varit där.

Taher förevisas att telefonen därefter 13:16 kopplar upp mot en mast i Knallsbenning och förevisas på en kartbild att det ligger norr om brottsplatsen. Taher tillfrågas om vad han vid det tillfället gör i området nära brottsplatsen. Taher uppger att han inte har varit där. Taher tillfrågas om han har någon förklaring till att hans telefon kopplar upp där. Taher svarar att han inte har varit där.

Förhörsledaren förklarar och påtalar för Taher att det som nu gås igenom inte är någonting som [redacted] kan ha hittat på eller berättat. Det är fakta på vart telefonerna har kopplat upp någonstans. Taher tillfrågas om han förstår det. Taher svarar att han har förstått men att hans telefon inte har varit där.

Telefonen är sedan åter i Norberg och rör sig sedan mot Avesta igen och det ses på övervakningsfilm att Taher köper rep på Biltema. Telefonen rör sig sedan åter mot Norberg och rör sig mellan masterna i Avesta och Kallmorberg. De sista uppkopplingarna som båda telefonerna gör är vid Kallmorberg, en mast som täcker Långgruvan. Sedan blir telefonerna som polisen brukar uttrycka det "tysta", vilket betyder att de inte kopplar upp. Klockan 17:12 kopplar telefonerna upp igen och då är han kvar på samma ställe. Taher tillfrågas om han uppehållit sig i området vid Långgruvan under eftermiddagen. Taher svarar nej.

Sedan rör sig telefonen mot Avesta och sedan gör uppkopplingar mot tågstationen i Avesta/Krylbo fram tills dess att tåget han åker med avgår. Därefter rör sig telefonerna ner mot Stockholm via samma väg som tåget går. Telefonerna är kvar i Stockholm över natten och även på morgonen då det på övervakningsfilm ses att Taher har två mobiltelefoner i händerna. Sedan går det att följa ner till Halmstad och klockan 13:16 kopplar Tahers telefon upp i Spenshult.

Taher tillfrågas om det är så att han, trots det han nu fått presenterat för sig, påstår att han inte varit i Norberg och Långruvan. Taher svarar att han inte varit där och tillägger att han inte

haft kontakt med [redacted]

Taher delges att det också av det material som inhämtats framgår att [redacted] telefon befunnit sig i området vid Långgruvan samtidigt som Taher. Hennes telefon rör sig sedan också till Avesta/Krylbo men blir sedan helt tyst och gör inga flera uppkopplingar. Det här är ungefär i tid som när Tahers tåg ska avgå. Taher tillfrågas om han tog med sig [redacted] telefon och sedan stängde av den eller hade sönder den. Taher svarar att han inte har en aning om han gjort det. Förhörsledaren önskar förtydligande på om Taher inte vet att om han gjort det eller om han inte har gjort det. Taher svarar att han inte har gjort det och inte har haft någonting från [redacted]

[redacted]
Taher informeras om att han nu kommer få ta del av vad [redacted] sagt om händelseförloppet den aktuella dagen. Han uppmanas även att säga till om det är någonting som han önskar kommentera kring det han kommer få till sig.

Taher hämtade upp [redacted] i Bolagshagen. Det var bestämt att han skulle hjälpa [redacted] med WIFI. Taher hade sagt att hans dotter Arizu skulle vara med men det var hon inte. Taher kom i en bil som han lånat av en Mohammad boende i Bolagshagen. Taher tillfrågas om han förstått och svarar ja.

De började sedan åka tillsammans i bilen och Taher började prata om saker som irriterade [redacted] bland annat att hon skulle gifta sig med Taher och bli hans flickvän. Taher körde sedan in på små vägar och skogsvägar. [redacted] ifrågasatte det, men Taher sa att det var närmsta vägen dit de skulle. I bilen var Taher också arg och anklagade henne för att ha varit otrogen och svikit henne.

När de kom upp till Långgruvan stannade Taher bilen och sade åt [redacted] att hon skulle behaga, utför sexuella handlingar på honom, vilket hon inte ville. Hon upplevde att Taher började bli obehaglig, beskrivet som galen och klev ur bilen för att ta sig därifrån. Taher förevisas ett flygfoto över Långgruvan där [redacted] med ett kryss pekat ut vart bilen parkerades. Taher tillfrågas om han känner igen att han också fått se bilderna tidigare. Taher svarar ja.

Taher ber om att få lägga till en sak. Taher uppger att om han skulle ha gjort någonting med [redacted] så hade han gjort det under tiden som hon varit hemma hos honom. [redacted] var mycket hemma hos Taher under 9–10 månader och har till och med sovit där.

[redacted] sprang ifrån bilen och Taher kom ikapp henne, och drog ner henne på marken. Dels genom att dra i armen och även i slöjan hon bar. [redacted] tog sig loss och sprang iväg. Taher kom ikapp igen och hon försökte freda sig genom att kasta pinnar och annat i ansiktet på honom.

Taher var starkare och fick ner henne på marken. Han höll fast hennes armar, låste hennes ben och drog av hennes byxor. Därefter stoppade Taher in sin penis i [redacted] vagina och förde den in och ut i någon minut till dess att Taher fick utlösning. [redacted] bad honom sluta och grät, men först när Taher var klar så slutade han. Taher förevisas bild där [redacted] pekat ut vart våldtäkten ska ha skett och vart det är i förhållande till gruvhålet. Advokat Ylönen frågar om platsen är utanför stängslet. Förhörsledaren svarar att det stämmer.

När Taher var klar så sa han att det fanns en sista sak han skulle göra med [redacted] Taher drog henne i kläderna och kroppen till gruvhålet där han sa att han var tvungen att döda [redacted] och pratade om att hon varit otrogen och svikit honom.

[redacted] kämpade emot och hennes kläder började att gå sönder. Till sist kände [redacted] att hon inte orkade kämpa emot mera. Taher knuffade [redacted] mot den del av gruvhålet som hon uppfattade var vattenfyllt. [redacted] tänkte att hon i sådana fall aldrig skulle hittas och kastade sig mot en del som var snötäckt och föll sedan ner till botten.

[redacted] överlevde fallet men fick ordentliga skador. När hon tittade upp så såg [redacted] att Taher tittade ner på henne och skrattade. Han frågade även om [redacted] hade begått självmord. Därefter gick Taher iväg en kort stund innan han kom tillbaka och började kasta tegelstenar ner mot henne. Tegelstenar av samma slag som fanns vid ruinen bredvid gruvhålet. [redacted] lyckades undvika att bli träffad och tog sig undan nere i gruvhålet.

Taher försvann sedan och kom tillbaka efter någon eller några timmar, med ett rep som han kastade ner till [redacted] och sa att han skulle rädda henne. Hon kunde inte knyta det runt sig på grund av sin skada och ville inte heller upp till honom, då [redacted] var övertygad om att Taher skulle döda henne om hon kom upp. Då fortsatte Taher kasta stenar ner i gruvhålet mot [redacted]

Det är inte [redacted] egna uppgifter utan konstaterat i utredningen att [redacted] blev kvar i hålet i minst ett dygn innan hon räddades. Hon räddades med hjälp av en helikopter som hissade henne upp ur gruvhålet. När [redacted] hittades var Taher redan tillbaka i Halmstad.

Taher tillfrågas han har någonting att säga, utifrån den sammanfattning av [redacted] uppgifter om händelseförloppet, som han nu fått presenterat för sig. Taher svarar att allting som [redacted] berättar har varit planerat. Taher uppger att de på något sett tvingat honom att köpa repet och de har planerat allt för att sätta honom där han nu sitter. Taher uppger att han inte gjort det här och [redacted] har aldrig varit hans flickvän eller fru. Taher ifrågasätter därför varför han skulle ha anklagat [redacted] för att ha varit otrogen.

Taher berättar att han tidigare fått veta att av polisen att gruvhålet är 25 meter djupt. Taher uppger att om hålet är 25 meter djupt och [redacted] ramlat ner i det så hade hon varit död och frågar hur en person kan falla ner 25 meter och ändå och överleva. Taher uppger att allt var planerat och att det var flera personer som vill sätta dit honom.

Förhörsledaren svarar att det är ett under att [redacted] överlevde fallet ner i gruvhålet. Taher uppger att hans morbror föll ner i ett hål som var 15 meter djupt en gång och han dog direkt. Taher ifrågasätter därför hur [redacted] ska kunna ha fallit ner 25 meter och ändå lever idag. Taher uppger att allt är planerat, de har själva gjort det här och nu anklagat Taher för att ha puttat [redacted] och velat ta livet av henne.

Taher har vid flera tillfällen nämnt att "de" planerat detta och tillfrågas om vilka "de" är. Taher svarar att det är [redacted] och kvinnan han trodde hette Marjan, alltså hon som hade sex med i en bil.

Utifrån [redacted] berättelse så upprepar förhörsledaren saker som har konstaterats i utredningen och som Taher tidigare fått till sig vid förhör. Att det finns positioneringar från mobiltelefoner som visar att Taher var på platsen, att Taher köpte rep på Biltema, att [redacted] tröja som hittats var trasig, att Tahers kläder var trasiga och att hans sperma fanns i [redacted] kropp.

Taher förevisas sedan bilder från den tekniska undersökning som gjorts av gruvhålet. Där framgår att det på botten av gruvhålet fanns en hel del snö och skräp. Överst bland skräpet konstaterades att det låg tegelstenar av samma typ som [redacted] beskrivit ska ha kastats mot henne. Taher delges även informationen om att det inte går att komma in i gruvhålet på något annat sätt än uppifrån.

Taher tillfrågas om det är rätt uppfattat att Taher förnekar att var skyldig till det som hänt och att det är två kvinnor som planerat detta för att sätta dit honom. Taher svarar att det stämmer.

Förhörsledaren påtalar det som sagts tidigare om att polisen inte dömer någon utan att det avgörs av en domstol. Förhörsledaren informerar Taher om att det dock är så att han, även om han förnekar brott, har rätt att ta del av det som finns i utredningen. Därför kommer ytterligare en del information delges Taher.

[redacted] SKADOR
Taher delges, utifrån inhämtat rättsintyg, vilka skador [redacted] hade. Samtidigt förevisar förhörsledaren, genom att peka på sin egen kropp, vart de olika kroppsdelarna sitter. [redacted] hade bland annat:

- Fraktur på höger nyckelben
- Frakur på högra överarmsbenet
- Frakturer på båda benen i underarmen
- Frakturer på revben
- Flera öppna frakturer där benen stack ut genom huden
- Flera hudskador, på bland annat haka, hals, båda sidorna av bålen, armarna, låren och underbenen
- [redacted] var nedkyld, hennes muskulatur hade börjat falla sönder och hon hade surt blod

Rättsläkaren har bedömt att skadan på axeln är förenlig med fall från hög höjd och att en av skadorna på halsen har ett utseende och placering som kan tala för att de har uppkommit genom att någon dragit i kläderna. Gällande skadornas ålder har rättsläkare sagt att det talar för att de uppstod de närmsta dygnen innan hon undersöktes, vilket hon gjorde den 23/4.

Rättsläkaren har även sagt att [redacted] skador inte var omedelbart livshotande men om de hade blivit obehandlade så hade det varit förenat med avsevärd risk för livshotande komplikationer.

När [redacted] kunde lämna sjukhus i mitten av maj hade hon fortsatt kvarvarande funktionsnedsättningar.

Taher tillfrågas om det finns något han vill kommentera gällande [redacted] skador. Taher svarar att han inte har något att säga om detta. Han bara tackar gud för att hon överlevde och är vid liv för att polisen annars sagt att han var och kallat honom för en mördare.

Förhörsledaren förbereder även för att Taher ska få se bilder på [redacted] skador. Taher uppger att han inte vill förevisas eller titta på några bilder. Han uppger att han mår dåligt sedan tidigare och känner inte att han vill få med sig den typen av bilder i huvudet när han går in i cellen sen. Advokat Anders Ylönen tittar på bilder på [redacted] skador, men Taher väljer att avstå.

GÄLLANDE TIDIGARE ÖVERSÄTTNINGAR
Taher delges att förhör har genomförts med [redacted] där hon lämnar samma uppgifter som Taher gällande konversationen där det skrivits "älskling" mellan dem. Även [redacted] har uppgett att det tolkats fel och att hon och Taher endast haft ett vänligt sätt att skriva med varandra. Taher upprepar att han och [redacted] aldrig haft någon relation och att det aldrig hänt något dem emellan.

[redacted] UPPEHÅLLSTILLSTÅND
Taher tillfrågas om han minns att det i tidigare förhör pratades om [redacted] eventuella

uppehållstillstånd. Taher svarar ja. Förhörsledaren delger Taher att [redacted] var av uppfattningen att hon hade fått uppehållstillstånd. Hon har i förhör berättat att hon ringde Taher och berättade detta och att hon då var överlycklig. Taher ska i samtalet också ha blivit väldigt glad och efter detta blivit ännu mera mån om att få gifta sig med [redacted]

Taher uppger att [redacted] ringde och sa att hon trodde att hon fått uppehållstillstånd. Taher blev glad för de hade pratat mycket och [redacted] hade berättat om sin livshistoria. Taher tyckte synd om henne och blev därför glad om hon hade fått uppehållstillstånd.

Förhörsledaren påtalar att Taher vid tidigare förhör sa att [redacted] inte ringt och berättat om att hon fått uppehållstillstånd. Taher uppger att [redacted] ringde men inte sa direkt att hon hade fått uppehållstillstånd men att hon trodde det. Taher uppger att han idag inte heller vet om [redacted] har fått uppehållstillstånd eller inte för han har inte sett hennes papper.

EKONOMI
Taher har tidigare i förhör sagt att han inte har råd att resa och åka för att hälsa på vem som helst. Taher delges att det enligt hans kontoutdrag framgår att att han får ungefär 6000kr av Migrationsverket varje månad. Taher tillfrågas om det stämmer. Taher svarar att det stämmer och att han även pantade brukar som gav honom 2000-3000kr varje månad.

Förhörsledaren påtalar att Taher både i mars och april reser till Avesta och Norberg för nästan 1500kr varje gång. Det motsvarar 25% av vad Taher får av Migrationsverket. Taher uppger att kvinnan hade betalat för resan. Taher tillfrågas om den kvinnan betalade för båda resorna. Taher svarar nej. Den första resan var för att träffa en vän som var skyldig honom pengar.

TAHERS TIDIGARE FRU
Förhörsledaren förklarar att Taher inte är misstänkt för brott gällande det som nu ska behandlas, men att det finns uppgifter i förundersökningen som det behöver ställas frågor om.

I förundersökningen finns uppgifter om att Taher, i samband med händelsen vid gruvhålet, ska ha sagt att han dödat sin förra fru. Taher svarar att hans före detta fru har en pojkvän sedan 2-3 år tillbaka och att han inte har gjort något mot henne. De har sitt eget liv.

Taher tillägger att han önskar att hans före detta fru kommer tillbaka och tar hand om sina barn så att Taher kan lämna Sverige. Den enda anledningen till att Taher stannat kvar är för att barnen ska kunna träffa sin mamma om hon en dag kommer tillbaka. Taher uppger att han fått erbjudanden om att lämna Sverige men tackat nej eftersom han fortsatt haft hopp i att hans före detta fru bara gömt sig och att hon kommer tillbaka. Skulle Taher då ha lämnat landet skulle han kunna bli anklagad för att ha flytt med sina barn.

Tillfrågad om han sagt detta om att ha dödat sin förra fru svarar Taher nej. Han vet inte vad de uppgifterna kommer från. Taher tillägger att han fick höra om detta vid domstolen senast. Hans känsla är att de här kvinnorna, som han berättat om, verkligen planerat ordentligt för att sätta dit honom.

AVSLUTNINGSVIS
Taher tillfrågas om det är något han önskar tillägga till förhöret idag. Taher svarar att han inte har något att tillägga. De här två kvinnorna har suttit och planerat för att sätta dit honom. Taher uppger att han oavsett om han blir fängslad eller hängd så kommer han säga att han inte har gjort detta eftersom han är oskyldig.

Taher uppger att han vill läsa upp en kort dikt som handlar om den här situationen. Efter att förhörsledaren påtalat att allt Taher säger spelas in och skrivs ned samt efter råd från advokat

Ylönen, så avstår Taher från att läsa dikten i samband med förhöret.

Advokat Anders Ylönen tillfrågas om han har några frågor. Han svarar nej.

Förhöret avslutas

Polisen

Förhör

Förhör 7 - Sammanfattning

Signerat av

Signerat datum

Enhet	Diarienr
Region Mitt, Utredning 2 LPO Norra Västmanland	5000-K449760-22

Hörd person	Personnummer
Amini, Mohamad Taher	19810381-4730

Den hörde är	ID Styrkt	Sätt	Ställning till misstänkt - målsägande - vittne
Misstänkt	Ja	Känd av förhörsledaren	

Tolk	Språk

Anledning till förhör / Misstankar som misstänkt har underrättats om	Underrättad om misstanke
Mord, Försök till, Gärningsman	2022-04-24
Anledning till förhör / Misstankar som misstänkt har underrättats om	Underrättad om misstanke
Våldtäkt, Fullbordat, Gärningsman	2022-04-24

Ytterligare information om anledning till förhör
Kompletterande misstankeförhör gällande försök till mord och våldtäkt vid Långgruvan i Norberg.

Underrättad om rätt till försvarare	Godtar den försvarare som rätten förordnar	Försvarare/ombud önskas	Försvarare/ombud närvarande
Ja		Anders Ylönen	Ja

Förhörsledare	Förhörsdatum	Förhör påbörjat	Förhör avslutat
Mårten Andersson	2022-08-29	15:43	16:39

Förhörsplats	Typ av förhör	Förhörssätt
Häktet Sollentuna	RB 23:6	Ljudbandsförhör

Förhörsvittne	Utskrivet av

Berättelse

Detta är en sammanfattning av förhöret. Förhöret i sin helhet finns inspelat på ljudfil. Rubriksättning har gjorts av förhörsledaren i samband med utskrift.

Förhöret genomförs med tolk som närvarar via telefon. Språket är Dari och innan förhöret inleds får tolk och Taher tala med varandra och de bekräftar att de förstår varandra.

Taher informeras om att han som misstänkt har rätt att inte uttala sig, svara på förhörsledarens frågor eller i övrigt medverka till utredningen om sin egen skuld. Vid förhöret närvarar även offentlig försvarare, i advokat Anders Ylönen och allt tolkas på ett språk Taher förstår. Tillfrågad om han förstår sina rättigheter svarar Taher ja.

DELGIVNING AV MISSTANKAR
Försök till mord, genom att ha knuffat målsägande [redacted] ner i ett djupt gruvhål och sedan lämnat henne där för att dö. Brottet ägde rum vid Långgruvan i Norbergs kommun någon gång mellan kl 10:00 torsdagen den 21/4 fram till och med kl. 17:00 fredagen den 22/4 2022.

Våldtäkt, genom att med våld ha tilltvingat sig penetrerande samlag med målsägande [redacted] Brottet har ägt rum under torsdagen den 21/4 vid Långgruvan i Norbergs kommun.

Taher tillfrågas om han förstår vad han misstänks för och han svarar ja.

FÖRHÖRSFRÅGOR

Taher har i flera förhör berättat att två kvinnor, [redacted] och en kvinna han tror heter Marjan har haft en gemensam plan för att sätta dit honom. Taher tillfrågas om det är rätt förstått från förhörsledaren att det är så det ska ha gått till. Taher svarar ja.

Taher tillfrågas om varför de här två kvinnorna skulle vilja sätta dit honom. Taher svarar att han tidigare inte begrep det. När han nu suttit i häktet och läst böcker och liknande har han funderat på att kvinnor kan ta till sådana här knep för att kunna få ut pengar från staten. Taher uppger att han inte vet om det är så i det här fallet men det är något han har funderat på.

Taher tillfrågas om han haft något otalt med eller varit osams med någon av de här kvinnorna. Taher svarar att han inte känt Marjan sedan tidigare utan de hade bara haft kontakt via telefon i en ungefär en vecka. Taher uppger att han inte haft något otalt med varken Marjan eller [redacted]

Tillfrågad om det är rätt uppfattat att Tahers tanke är att kvinnorna ska ha genomfört den här planen för att kunna få ut pengar från staten svarar han ja. Han kommer inte på någon annan anledning till att de skulle vilja sätta dit honom. Taher tillfrågas om han har någon tanke kring varför kvinnorna valt att sätta dit just honom. Taher svarar att han inte vet, han har ingen aning om varför kvinnorna valt just honom.

Taher har i tidigare förhör berättat att han haft sex med Marjan i en bil och att hon torkat av sig på sina trosor efter att de haft sex. Taher tillfrågas om hur detta kan förklara att hans sperma påvisats i [redacted] kropp, vid livmodertappen längst in i en kvinnas slida. Taher uppger att om kvinnorna planerat något sådant här så har de även möjlighet att föra in sperman med en spruta eller så. Taher tillfrågas om vad han menar med spruta. Taher svarar att den som planerat en sån här sak skulle kunna föra in sperman med någon injektion eller spruta.

Taher påtalar att Taher sagt att han aldrig träffade [redacted] den här dagen. Taher svarar att det stämmer, han träffade aldrig henne. Taher har även sagt att han var med Marjan hela dagen. Taher svarar att det stämmer att han var med Marjan men han vet inte vart [redacted] har varit.

Taher tillfrågas om hur hans sperma ska ha kommit till [redacted], genom Marjan, om han och Marjan nu var i sällskap hela tiden och de inte träffade [redacted] Taher svarar att om kvinnorna har planerat det här så kan de ha tänkt på detta. Dels handlar det om Marjans trosor men även om en använd kondom, den som användes vid det andra tillfället då de hade sex. Taher uppger att [redacted] kan ha tagit sperman från kondomen och fört in det i sig själv. Taher tillfrågas om när det ska ha skett i sådana fall. Taher svarar att han inte vet när de kan ha gjort det här.

Taher har tillfrågas om det är rätt uppfattat att Marjan var med utanför Biltema när Taher var där och handlade. Taher svarar ja. Förhörsledaren konstaterar, som Taher delgetts tidigare, att det var vid 14:40-tiden. Taher tillfrågas om han var med Marjan fram tills dess att tåget gick hem sen. Taher uppger att Marjan släppte av honom vid tågstationen och sedan vet han inte vart hon tog vägen. Taher berättar att han inte var helt vid medvetande under två till tre timmar och att han låg under den där bron som han berättat om tidigare.

Taher delges att det i gruvhålet anträffades en hårtuss. Hårtussen har skickats på DNA-analys till NFC och svaret har nu inkommit. Svaret visar på att det var [redacted] hår som hittats.

Taher delges vidare att NFC kunnat påvisa spermier med hjälp av mikroskop på flera av de tops som användes vid provtagning av [redacted] Det har dock inte varit av sådan mängd att man kunnat hitta någon DNA. Den enda tops där det fanns tillräcklig mängd sperma för att få fram DNA var på den tops som togs i henne kropp. Taher tillfrågas om han förstår. Han svarar ja.

Förhörsledaren upprepar att [redacted] sagt att hon och Taher åkt i en bil. [redacted] har sagt sig känna igen bilen som en bil som tillhör en Mohammad i Bolagshagen. Beskrivningen som hon lämnat stämmer in på en Mohammad Haidari. Taher tillfrågas om det var i Mohammads bil han åkte den här dagen. Taher uppger att han inte har någon aning om bilen som Marjan hade tillhörde Mohammad eller någon annan.

Taher tillfrågas om han känner Mohammad Haidari. Taher svarar att han inte känner honom så väl. Det var Mohammad som körde Tahers saker till Halmstad, det var då Taher träffade honom. Taher tillfrågas om de haft kontakt efter att Taher flyttade till Halmstad. Taher svarar nej. Vid något enstaka tillfälle har Mohammad ringt och sagt att han vill komma på besök hos Taher och Taher har då sagt att Mohammad är välkommen om han vill. Det är endast det man har haft kontakt om, ingenting annat.

Taher delges att det finns uppgifter i en händelserapport från polisen om att Mohammad Haidari och Taher stoppades i en bil i Norberg tidigt på morgonen den 11/1. Taher svarar att det stämmer. Det var i samband med att man skulle flytta på Tahers saker som de blev stoppade. Polisen menade att de inte hade rätt att köra bil för att Mohammads körkort inte var godkänt i Sverige. Taher tillfrågas om det stämmer att hans tre barn också var med i bilen. Taher svarar ja.

Taher tillfrågas om han färdats i den bilen efter den gången. Taher svarar nej. Han har inte kunnat åka i någon annans bil och han har inte kunnat använda sig av sitt eget körkort.

Förhörsledaren påtalar att det inte tycks som att Taher talar sanning om att han och Mohammad inte haft så mycket kontakt med varandra. Taher svarar att sanningen är att Taher blivit uppringd vid två till tre tillfällen av Mohammad. Mohammad har då velat komma på besök till Halmstad och frågat om det är okej. Taher förklarade att Mohammad var välkommen på besök över dagen men att Taher inte hade någon plats för Mohammad att övernatta på.

Taher delges att han ringer till Mohammad Haidari vid fem tillfällen den 19/4 och det skickas även meddelande till Taher från Mohammad. Ett av samtalen är lite längre och pågår i nästan 9 minuter. Tahers mobiltelefon befinner sig då i Halmstad eller vid Migrationsverket i Spenshult.

Den 20/4 ringer Taher till Mohammad vid fyra tillfällen från sin mobiltelefon och även en gång från den mobiltelefon som det i utredningen påstås att Taher också har använt.

Den 21/4, dagen för aktuella brottsmisstankar, så ringer Taher till Mohammad klockan 13:56 när Taher befinner sig i Norberg och klockan 17:12 när telefonen kopplar upp mot den mast som täcker brottsplatsen.

Förhörsledaren påtalar att det inte är troligt att de pratar om att Mohammad ska hälsa på i Halmstad eftersom Taher befinner sig i Norberg vid ett av samtalen. Taher svarar att han inte har tagit kontakt med Mohammad från Norberg. Förhörsledaren påtalar att Taher uppenbarligen i alla fall haft kontakt med Mohammad de här dagarna och han förevisas utdrag från samtalslistor där Tahers telefonnummer är markerat i gult. Taher ombeds berätta om dessa kontakter. Taher uppger att han inte kan säga annat än att samtalen handlade om att Mohammad hade för avsikt att komma och besöka Taher.

Utifrån att Taher rest i Mohammads bil tidigare och utifrån att [redacted] uppgett att det är i Mohammads bil som hon och Taher har åkt i så påstår förhörsledaren att Taher haft kontakten

med Mohammad för att få tag på en bil i Norberg och Avesta som Taher kunde använda sig av. Taher svarar att att det är som han har sagt tidigare, det här handlar om en planering från [redacted] som har planerat hur hon skulle sätta dit Taher. Förhörsledaren påtalar att det är Taher som har ringt till Mohammad. Taher uppger återigen att samtalen handlade om att Mohammad skulle komma på besök och att Taher inte varit ute efter att få låna hans bil. Taher uppger att Mohammad heller aldrig skulle ha lånat ut sin bil eftersom Taher inte har rätt att köra bil.

Taher informeras om att det som nu ska behandlas i förhöret är hämtat från hans mobiltelefon. Den mobiltelefon han uppgett är hans och som har ett telefonnummer som slutar på 820.

I den telefonen har det hittats ett sparat skärmklipp som föreställer en konversation mellan Taher och [redacted] Taher tittar på bilden och bekräftar att det stämmer. Taher tillägger att en del av konversationen skrivits av hennes pojkvän. Taher uppger att pojkvännen också ringt och hotat Taher och avrått honom från att ha kontakt med [redacted] Taher delges att det i meddelandet står bland annat att Taher ska sluta skicka meddelanden eller ringa till [redacted] att Taher ska radera hennes nummer eftersom hon har pojkvän och att hon inte vill att Taher hör av sig. Det står även att Taher ska ha lite manlig självrespekt och inte tappa fattningen.

Taher tillfrågas om hur han hanterade, hur han kände eller upplevde att [redacted] hade skaffat en pojkvän. Taher svarar att det inte kändes någonting. Taher uppger att han redan tidigare sagt att det var fritt fram för henne att skaffa pojkvän eller gifta sig med vem som helst. Taher tillägger att han och [redacted] bara var vänner och hon var aldrig Tahers flickvän.

Taher delges att den här pojkvännen berättat i förhör att han blivit uppringd av Taher som då varit hotfull och försökt förmå pojkvännen att låta [redacted] vara ifred och inte ha med henne att göra. Taher uppger att det inte stämmer. Det var tvärtom, det var pojkvännen som ringde till Taher och hotade honom. Taher uppger att [redacted] ringde och lät sedan pojkvännen prata med Taher. Pojkvännen började då bli hotfull och [redacted] avbröt då samtalet.

Taher tillfrågas om han inte hade några problem med att [redacted] skaffade pojkvän när han flyttade från Norberg. Taher svarar att han inte haft problem med det alls och tillägger att [redacted] inte bara haft en pojkvän utan att hon haft tre till fyra stycken. Taher uppger att det dessutom att detta inte angår honom eftersom [redacted] varken är hans släkting eller familj och det inte funnits någonting mellan honom och [redacted].

Taher delges att Långgruvan utanför Norberg är ett gammalt nedlagt gruvområde där det finns gruvhål. Taher tillfrågas om han själv besökt Långgruvan eller andra gruvhål tidigare. Taher svarar att han inte känner till Långgruvan. Taher har varit ute och cyklat mot Avesta för att samla burkar men flera gånger har han åkte buss mellan Norberg och Avesta.

Taher tillfrågas om han besökt gruvhål i närheten av Norberg. Taher svarar att det finns många gruvor och gruvhål i Norberg. Taher tillfrågas om han besökt gruvhålen, om han har koll på dem. Taher svarar att han varit vid gruvhålen i Klackberg flera gånger och tagit bilder och så. Taher berättar att han i tio månader bodde på en förläggning i Klackberg.

Taher delges att det i hans mobiltelefon har anträffats flera selfies på honom vid olika gruvhål. Taher uppger att det stämmer. Han har varit på besök vid gruvhålen flera gånger tillsammans med sin familj i början när de kom till Sverige. Taher uppger att han även varit på platsen som några av bilderna förevisar tillsammans med [redacted] Förhörsledaren konstaterar att minst två av bilderna är från Klackberg då förhörsledaren är bekant med området. Taher uppger att samtliga sex bilder han förevisas är från Klackberg.

Förhörsledaren påtalar att Taher ändå tycks ha lite koll på gruvhålen i Norberg. Taher svarar att han känner till gruvhålen i Klackberg eftersom han bodde där i närheten.

BESLAG
Vid förhöret informeras Taher om vad som tagits i beslag från honom under utredningen beslagsprotokollen gås igenom. Taher tillfrågas också om han gör anspråk på beslagen.

BG45646 p 1-12
Detta är beslag av bland annat mobiltelefoner och kläder från den inledande husrannsakan i Tahers bostad efter att han greps. Taher uppger att han gör anspråk på de beslagtagna punkterna.

BG45629 p 1-5
Beslag av kläder som Taher bar vid gripandet. Taher gör anspråk på samtliga beslagspunkter.

BG56284 p 1-6
Beslag av två mobiltelefoner, två SIM-kort, ett minneskort och ett kvitto från Tahers bostad i Spenshult vid en husrannsakan som genomfördes i maj. Taher gör anspråk på samtliga punkter men tillägger att han inte känner igen beskrivningen av punkten 5, ett minneskort som anträffades i en resväska under sängen. Det minneskortet känner inte Taher till och vet inte vad det är för något.

AVSLUTNINGSVIS
Advokat Anders Ylönen tillfrågas om han har några frågor att ställa till förhöret. Advokat Ylönen svarar nej.

Förhörsledaren tillfrågar Taher om hans inställning till misstankarna han delgivits fortsatt är att han förnekar. Taher svarar ja.

Taher tillägger att han inte kan ta ansvar för någonting som han inte har gjort. Taher uppger att det inte spelar någon roll om han sätts i fängelse. Han sitter nu frihetsberövad och upplever att han levt under liknande förhållanden sedan han kom till Sverige 2015 och placerades på flyktingförläggning.

Taher tillfrågas om det finns någonting som han känner att han inte fått berätta under de förhör som genomförts med honom eller om han känner sig nöjd med att förhöret nu avslutas. Taher uppger att förhörsledaren får ställa ytterligare frågor om så önskas, men om det inte finns flera frågor så har han inga flera svar. Taher uppger att han inte kan ta på sig något han inte har gjort och om han senare döms till fängelse vore det orättvist och utan grund då han inte begått något brott.

Förhöret avslutas

Protokoll över frihetsberövande

Fagersta

Signerat av
Daniel Ljungberg
Signerat datum
2022-04-24

Enhet
Region Mitt, Utredningsjour 10 PO Västmanland

Diarienummer
5000-K449760-22

Aktuell status
Häktad

Person som tvångsmedlet avser
Amini, Mohamad Taher, 19810381-4730

ID-kontroll

Kontrollsätt	Kontrollerat av
LMA-kort 50-529481/1	Persson, Linnéa

Grunduppgifter för tvångsmedlet

Inledande frihetsberövande
Anhållande i sin frånvaro

Datum och tid för beslut	Beslutsfattare
2022-04-23 03:06	Trossing, Ann-Sofie

Brott
0310 - Försök till mord
9641 - Våldtäkt

Plats för verkställan	Verkställt av	Datum och tid för verkställighet
Asylboende , Asylboende, Spenshult 101 , Oskarström	Johansson, Thomas Ljungberg, Daniel Persson, Linnéa	2022-04-24 19:27

Envarsgripande Gripen av	Införd av	Införd datum och tid
	Ljungberg, Daniel Persson, Linnéa	2022-04-24 19:49

Övriga närvarande vid åtgärden	Övriga uppgifter om verkställigheten
PA D. Ljungberg Pinsp T. Johansson	

Förvaringsplats
Häktet Sollentuna

Aktuella uppgifter

Datum och tid för beslut	Beslutsfattare
2022-04-26	Västmanlands tingsrätt

Brott
0310 - Försök till mord
9641 - Våldtäkt

Ändamål med åtgärden
- Obligatorisk häktning

Restriktioner	Särskilda anvisningar
Restriktioner finns.	
	Skäl för restriktioner

Misstankegrad	Medgärningsmän
Sannolika skäl	

Sista dag för häktningsförhandling	Sista dag för häktningsframställan

Protokoll över frihetsberövande

Fagersta

Signerat av
Daniel Ljungberg
Signerat datum
2022-04-24

Enhet
Region Mitt, Utredningsjour 10 PO Västmanland

Diarienummer
5000-K449760-22

Beslut		
Typ Anhållande i sin frånvaro	Datum och tid 2022-04-23 03:06	Beslutsfattare Trossing, Ann-Sofie
Typ Anhållandet kvarstår	Datum och tid 2022-04-24 20:40	Beslutsfattare Berg, Anna
Typ Häktning	Datum och tid 2022-04-26	Beslutsfattare Västmanlands tingsrätt

Åtgärder		
Typ 24:8 förhör genomfört	Datum och tid 2022-04-24 19:53	Utfört av Thronell, Jenny Brander, Emanuel
Typ Anmält gripande till åklagare	Datum och tid 2022-04-24 20:30	Utfört av Thronell, Jenny Brander, Emanuel
Typ Förvaringsplats förändrad	Datum och tid 2022-04-25 18:00	Utfört av Andersson, Mårten
Typ Förvaringsplats förändrad	Datum och tid 2022-04-26 17:38	Utfört av Kriminalvården, Kriminalvården (Kriminalvården, Sollentuna)

ÅKLAGARMYNDIGHETEN
Åklagarområde Nord-Mitt
Åklagarkammaren i Västerås
Kammaråklagare Anna Berg

BESLUT

2022-04-24 20:40

Ange dessa uppgifter vid kontakt med myndigheten

Beslut om att ett anhållande kvarstår

COB-TM187999-22

MISSTÄNKT **Amini, Mohamad Taher, 19810381-4730**

BROTTSGRUND Försök till mord -- 2022-04-22 17:20 Långruvan Östra Norberg, Hästevägen Östra, Avesta, Norbergs kommun
Id: POD50-BM2022-1433856160-7E, Ext ärendenr: 5000-K449760-22
Våldtäkt -- 2022-04-22 17:20 Långruvan Östra Norberg, Hästevägen Östra, Avesta, Norbergs kommun
Id: POD50-BM2022-1433856340-7G, Ext ärendenr: 5000-K449760-22

Lagrum	Skäl för frihetsberövande	
[X] 24:6 1 st RB	[ ] Flyktfara	[ ] Synnerlig vikt
[ ] 24:6 2 st RB	[X] Kollusionsfara	[ ] Synnerliga skäl (LUL)
	[X] Recidivfara	[ ] Annan skäl:
	[X] Fängelse minst 2 år	
	[ ] Misstänkt okänd	
	[ ] Saknar hemvist	

Restriktioner*	[ ] Inga restriktioner	
Samsittning	[ ] Tillåts	[X] Prövning
Skäl till restriktion	Det finns risk för att den misstänkte, genom en annan intagen, ska påverka målsäganden att inte lämna riktiga uppgifter. Det skulle försvåra utredningen. Det finns risk för att den misstänkte, genom en annan intagen, ska påverka vittnen eller andra förhörspersoner att inte lämna riktiga uppgifter. Det skulle försvåra utredningen. Det finns risk för att den misstänkte ska förmå någon annan att skapa, gömma eller förstöra bevis. Det skulle försvåra utredningen.	
Gemensam vistelse	[ ] Tillåts	[X] Tillåts inte
Skäl till restriktion	Det finns risk för att den misstänkte, direkt eller genom någon annan, ska påverka målsäganden att inte lämna riktiga uppgifter. Det skulle försvåra utredningen. Det finns risk för att den misstänkte, direkt eller genom någon annan, ska påverka vittnen eller andra förhörspersoner att inte lämna riktiga uppgifter. Det skulle försvåra utredningen. Det finns risk för att den misstänkte, direkt eller genom någon annan, ska kontakta medmisstänkta och på så sätt försvåra utredningen. Det finns risk för att den misstänkte ska förmå någon annan att skapa, gömma eller förstöra bevis. Det skulle försvåra utredningen.	
Följa nyhetsmedia	[X] Tillåts	[ ] Tillåts inte
Inneha tidskrifter mm	[X] Tillåts	[ ] Tillåts inte

Ta emot besök	☐ Tillåts	☒ Prövning
Skäl till restriktion	Det finns risk för att den misstänkte, direkt eller genom någon annan, ska påverka målsäganden att inte lämna riktiga uppgifter. Det skulle försvåra utredningen. Det finns risk för att den misstänkte, direkt eller genom någon annan, ska påverka vittnen eller andra förhörspersoner att inte lämna riktiga uppgifter. Det skulle försvåra utredningen. Det finns risk för att den misstänkte ska förmå någon annan att skapa, gömma eller förstöra bevis. Det skulle försvåra utredningen.	
Elektronisk kommunikation	☐ Tillåts	☒ Prövning
Skäl till restriktion	Det finns risk för att den misstänkte, direkt eller genom någon annan, ska påverka målsäganden att inte lämna riktiga uppgifter. Det skulle försvåra utredningen. Det finns risk för att den misstänkte, direkt eller genom någon annan, ska påverka vittnen eller andra förhörspersoner att inte lämna riktiga uppgifter. Det skulle försvåra utredningen. Det finns risk för att den misstänkte ska förmå någon annan att skapa, gömma eller förstöra bevis. Det skulle försvåra utredningen.	
Försändelser (Brev mm)	☐ Tillåts	☒ Prövning
Skäl till restriktion	Det finns risk för att den misstänkte, direkt eller genom någon annan, ska påverka målsäganden att inte lämna riktiga uppgifter. Det skulle försvåra utredningen. Det finns risk för att den misstänkte, direkt eller genom någon annan, ska påverka vittnen eller andra förhörspersoner att inte lämna riktiga uppgifter. Det skulle försvåra utredningen. Det finns risk för att den misstänkte ska förmå någon annan att skapa, gömma eller förstöra bevis. Det skulle försvåra utredningen.	
Undantag från restriktioner:		
*Innebörden av de olika restriktionerna finns beskrivna i 6 kap. 2 § häkteslagen (2010:611).		

BESLUT/ MOTIVERING/ KOMPL UPPGIFTER

Underrättelse om anhållningsbeslutet lämnas till Jenny Thronell. Beslutet med restriktioner och skälen för dessa överförs för att skrivas ut och överlämnas till den anhållne.

Protokoll över kroppsbesiktning

Signerat av
Mårten Andersson
Signerat datum
2022-04-26

Enhet
Region Mitt, Utredning 2 LPO Norra Västmanland

Diarienummer
5000-K449760-22

Aktuell status
Verkställd

Person som tvångsmedlet avser
Amini, Mohamad Taher, 19810381-4730

ID-kontroll

Kontrollsätt	Kontrollerat av
Migrationsverket / LMA	Andersson, Mårten

Grunduppgifter för tvångsmedlet

Datum och tid för beslut	Beslutsfattare
2022-04-25 13:21	Elmlöv, Anna

Plats för verkställan	Verkställt av	Datum och tid för verkställighet
Polisen Västerås , Polisen Västerås, Västgötegatan 7 , Västerås	Andersson, Mårten	2022-04-25 20:10

Brott
0310 - Försök till mord
9641 - Våldtäkt

Ändamål med åtgärden	Beslutade direktiv
• Salivprov för registrering i DNA- eller utredningsregistret (RB 28:12 a)	• Saliv

Verkställighet av direktiv	Verkställt	Motivering
• Saliv	Ja	

Införd datum och tid	Kroppsbesiktning avslutad datum och tid
	2022-04-25 20:10

Övriga närvarande vid åtgärden	Övriga uppgifter om verkställigheten
Insp Mikael Törnblom	

Beslut

Typ	Datum och tid	Beslutsfattare
Kroppsbesiktning	2022-04-25 13:21	Elmlöv, Anna

Åtgärder

Beslag
Nej

Protokoll över kroppsbesiktning

Signerat av
Mårten Andersson
Signerat datum
2022-04-26

Enhet
Region Mitt, Utredning 2 LPO Norra Västmanland

Diarienummer
5000-K449760-22

Historik

Datum	Registrerat av	Beslutsfattare	Beslutsdatum	Händelse	Förändring
2022-04-25 13:23	Mårten Andersson	Anna Elmlöv	2022-04-25	Beslut om kroppsbesiktning	Beslut fattat av Anna Elmlöv och avser 198103814730 Mohamad Taher Amini.
2022-04-26 13:16	Mårten Andersson			Beslut signerat	Signerat
2022-04-26 13:16	Mårten Andersson			Verkställd	Verkställd av Mårten Andersson den 2022-04-25 20:10.

Polisen

Bilaga - Skäligen misstänkt

Enhet
Region Mitt, Utredning 2 LPO Norra Västmanland

Diarienr
5000-K449760-22

Skäligen misstänkt person
Amini, Mohamad Taher

Personnr
19810381-4730

Identifierad
Ja

Kontrollsätt
LMA-kort

Kommentar

Misstankeuppgift

Rubricering
Försök till mord

Händelse inträffad
2022-04-21 10:00 - 2022-04-22 17:20

Brottskod(Misstanke)

Brottsplatsadress
Långgruvan

Områdeskod
1404000062200005

Brottsmisstankenr
POD50-BM2022-1433856160-7E

Diarienr
5000-K449760-22

Status
FU/Utredning pågår

Brottskod
9395

Brottsbeskrivning
Försök till mord

Delgiven information om förenklad delgivning vid ett personligt möte genom att skriftlig information överlämnats
- -

Underrättelse om misstanke
2022-04-24

Beslutsdatum misstankebeslut
2022-04-23

Beslutsfattare misstankebeslut
Daun, Helene

Misstankeuppgift

Rubricering
Grov våldtäkt

Händelse inträffad
2022-04-21 :

Brottskod(Misstanke)

Brottsplatsadress
Långgruvan

Områdeskod
1404000062200005

Brottsmisstankenr
POD50-BM2022-1433856340-7G

Diarienr
5000-K449760-22

Status
FU/Utredning pågår

Brottskod
9641

Brottsbeskrivning
Grov våldtäkt

Delgiven information om förenklad delgivning vid ett personligt möte genom att skriftlig information överlämnats
- -

Underrättelse om misstanke
2022-04-24

Beslutsdatum misstankebeslut
2022-04-23

Beslutsfattare misstankebeslut
Daun, Helene

Polisen

Underrättelse/Delgivning jml RB 23:18a

Enhet
Region Mitt, Utredning 2 LPO Norra Västmanland

Ärende

Diarienr
5000-K449760-22

Handläggare
Andersson, Mårten

Gärning
Försök till mord och Grov våldtäkt, Långgruvan i Norbergs kommun

Berörd person

Personnr
19810381-4730

Efternamn
Amini

Förnamn
Mohamad Taher

Underrättelse utsänd
2022-09-05

Yttrande senast
2022-09-09

Underrättelse slutförd
2022-09-11

Delgiven info. om ev. förenklad delgivning
2022-04-24

Underrättelsesätt
FUP överlämnas häktet Sollentuna

Notering
Förundersökningsprotokollet har lästs upp och översatts för Taher Amini med hjälp av tolk. Delar av förundersökningen har Taher Amini själv valt att inte få uppläst.

Resultat av underrättelsen/delgivningen
Ej erinran

Försvarare

Namn
Ylönen, Anders

Underrättelse utsänd
2022-09-05

Yttrande senast
2022-09-09

Underrättelse slutförd
2022-09-11

Underrättelsesätt
FUP överlämnas enl överenskommelse

Notering
Sidomaterial genomgånget på Polishuset Västerås 2022-09-11.

Resultat av underrättelsen/delgivningen
Ej erinran